

# わたしの街 Kasama Magazine

2026年

7

No.244



小さい画面でも読みやすい  
「広報かさまスマホ版」を  
ぜひご利用ください！



特集 木村武山 生誕 150 年

市が出資などを  
行う団体

市が出資する道の駅かさま（上）と笠間栗ファクトリー（下）

本市が出資などを行う主な法人や団体には、株式会社道の駅笠間、笠間工芸の丘株式会社、笠間栗ファクトリー株式会社、一般財団法人笠間市農業公社、一般社団法人笠間スポーツコミッションなどがあり、それぞれが設立目的に沿って運営をしています。

職員や社員は、市からの派遣および各法人や団体に採用し、構成されています。基本的には民間法人ですので、それぞれが健全な経営を目指しており、令和7年度においても順調な経営状態が示されています。また、道の駅笠間では、株主配当も行っています。

笠間スポーツコミッションは、各種スポーツイベントの企画・運営を中心に活動しています。定期的な収入源を持たない中、市からの委託事業や自主事業の実施に加え、国の補助事業や寄付金などを活用し運営しています。今後は、部活動の地域移行の受け皿として、運営主体としての役割を担えるよう、取り組みを進めていきます。

笠間栗ファクトリーは、栗ペーストの製造を中心に事業を展開しています。売り上げは年々上昇しており、全国的にも栗ペーストの活用が進んでいます。市としてはさらなる黒字化を進め、社会に貢献する法人として進化させていきます。

今後も、それぞれが持つ強みを生かしながら、各法人や団体の運営を行い、地域の活力向上に努めてまいります。

今月の

## Pick up

『どうしよう』を『大丈夫』に  
小児オンライン医療(相談・診察)  
サービスがはじまりました

休日・夜間の子どもの急な体調不良に対応するため、市立病院で15歳(中学生)以下の子どもを対象とした小児オンライン医療(相談・診察)サービスを開始しました。

このサービスは遠隔医療アプリ「LEBER」を活用して行うもので、医療機関の診察時間外に子どもの体調が悪くなったとき、「すぐに受診すべきか」「自宅で様子を見て大丈夫か」などの悩みを解消するものです。また、必要に応じてオンラインで医師の診察を受けることもできます。

万が一のときにあわてないように事前登録をおすすめします。

※医療相談は15歳(中学生)以下の子どもとその世帯、オンライン診療は15歳(中学生)以下の子どもが対象です。  
※サービスの利用にはスマートフォンアプリ「LEBER」のダウンロード・登録が必要です。

笠間市  
休日・夜間子ども急病対応  
小児オンライン医療相談・診療  
はじまりました

スマホでOK  
15歳以下(中学生以下)対象  
相談できて安心



◀詳しくはこちら

問 市立病院 TEL.0296-77-0034

Contents

4 特集 木村武山 生誕 150 年

- |    |                 |    |   |
|----|-----------------|----|---|
| 10 | まちおこしのスパイス      | 20 | Face to Face                            |
| 11 | からだと向き合う        | 21 | HOT PEOPLE<br>注目の笠間人を紹介します<br>はじめてのお誕生日 |
| 12 | 副市長あいさつ         | 22 | コンデキ<br>こんな出来事がありました<br>スポットライト         |
| 13 | 情報しっとく日和        | 23 | こども育成支援センター<br>からのお知らせ                  |
| 17 | Sustaina KASAMA | 24 | 第25回<br>全国こども陶芸展inかさま                   |
| 18 | スポーツシティかさま      |    |   |
| 19 | 図書館             |    |   |



〔表紙〕

笠間市出身の日本画家である木村武山が自宅の敷地内に建立し、自身が手がけた仏画が数多く残される大日堂を撮影しました。生誕150年を迎えた武山についてP4～9で特集していますので、ぜひご覧ください。

〔題字〕

関 紫芳さん（書作家／大古山在住）

お知らせ

●窓口受付時間

平日：午前8時45分～午後5時

※対象施設：市役所 本所・笠間支所・岩間支所、浄化センターともべ（水道課・下水道課）、  
地域医療センターかさま内（健康医療政策課・こども政策課）、地域福祉センター内（こども育成支援センター）

●窓口休日開庁サービス

日曜日：市役所 本所 午前8時30分～正午 市民課（住民異動届、パスポート申請等の一部業務は除く）

※年末年始（12月29日～1月3日）を除く ※上記以外の窓口の延長は行っていません。

※マイナンバーカードの交付等については予約制です。



詳しくはこちら

●SNS

最新の情報は  
市公式SNSで  
チェック！



フェイスブック



エックス



インスタグラム



かさまへる



ライン



スレズ

●8月の休日救急診療当番（午前9時～午後5時）

毎週日曜日 笠間市立病院 TEL.0296-77-0034

8月11日（火）山の日  
佐藤医院 TEL.0296-72-0032

8月15日（土）お盆  
わたなべ整形外科 TEL.0296-70-5577

※平日夜間午後7時～9時（土曜日・祝日・年末年始を除く）は笠間市立病院で初期救急診療を行っています。

※当番医は変更になる場合がありますので電話確認の上、受診してください。

※急な病気やケガで救急車を呼ぶか迷ったときは、以下をご利用ください。受診可能な医療機関もご案内します。24時間365日対応です。

子ども救急電話相談

短縮ダイヤル #8000 または TEL.050-5445-2856

おとな救急電話相談

短縮ダイヤル #7119 または TEL.050-5445-2856

き むら ぶ ざん

## 木村武山

生誕 150 年

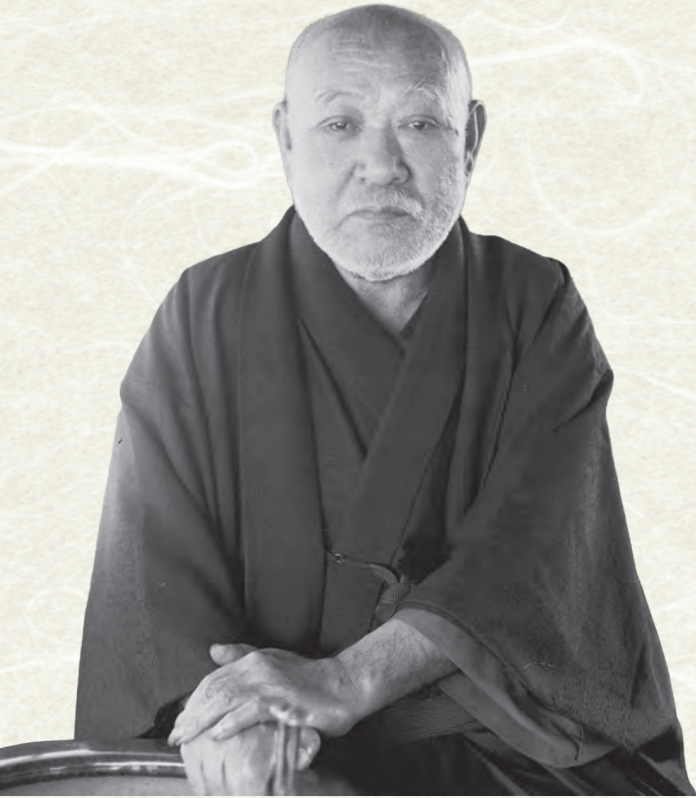
木村武山  
茨城県天心記念五浦美術館提供

明治から昭和にかけて活躍した日本画家・木村武山は、近代日本画の発展に大きく貢献した人物です。笠間に生まれ、幼い頃から絵の才能を発揮した木村武山は、のちに東京美術学校（現在の東京藝術大学）で学びを深め、岡倉天心おかくらてんしんに従って横山大観よこやまたいかんらとともに日本美術院の創設に参加し、日本画の新たな時代を切り拓く一人として活躍しました。

晩年には、病により、利き手である右手の自由を失いながらも、制作への情熱を失うことなく、「左武山」として左手で筆を執り描き続けました。ひたむきな姿勢と芸術への深い探究心は、今も多くの人々に感銘を与えています。

生誕 150 年の節目を迎えた今、武山の歩みや代表作を紹介しながら、その人物像と芸術の世界に迫ります。

## 年表

和暦(西暦)	満年齢	事項
明治 9 年 (1876)	0	7 月 13 日 旧笠間藩士木村信義・しゆん(しむ)の長男として、西茨城郡北山内村大字箱田(笠間市箱田)に生まれる。本名信太郎
明治 11 年 (1878)	2	この頃 南画家桜井華陵に絵を学ぶ
明治 21 年 (1888)	12	この頃 既に「武山」の号を用いる
明治 24 年 (1891)	15	東京美術学校に入学する
明治 29 年 (1896)	20	東京美術学校を卒業、卒業制作として「高倉帝殿島行幸」を提出する
明治 30 年 (1897)	21	平泉中尊寺金色堂の修復にあたる
明治 31 年 (1898)	22	東京美術学校日本画研究科を修了する
明治 39 年 (1906)	30	横山大観、下村観山、菱田春草とともに五浦に移住する
明治 40 年 (1907)	31	第 1 回文部省美術展覧会に「阿房劫火」(三等賞)を出品する
大正 元年 (1912)	36	五浦から上京、東京市下谷区根岸町(東京都台東区根岸)に転居する
大正 3 年 (1914)	38	日本美術院が再興され、同人並びに経営者兼評議員となる
昭和 6 年 (1931)	55	高野山金剛峯寺金堂の壁画制作に着手する
昭和 7 年 (1932)	56	郷里箱田の邸内に大日堂建立を発願する
昭和 9 年 (1934)	58	高野山金堂壁画「成道の図」を完成
昭和 10 年 (1935)	59	笠間に大日堂が完成し、落慶式を挙げる
昭和 12 年 (1937)	61	脳溢血で倒れ、笠間で静養する
昭和 13 年 (1938)	62	旧年の病のため右手の自由を失い、春頃より左手で絵筆を執り、「左武山」の異名をとる
昭和 14 年 (1939)	63	笠間月崇寺の本堂と庫裡の改修工事にあたり、本堂内陣の壁画「天女図」をはじめ、格天井、須弥壇、杉戸の障壁画を描く
昭和 17 年 (1942)	66	11 月 29 日 喘息のため没。法名は泰靈院映誉広彩武山居士 墓は木村家の菩提寺・月崇寺に建立されるほか、自邸内の大日堂に分骨される

# 武山を知る

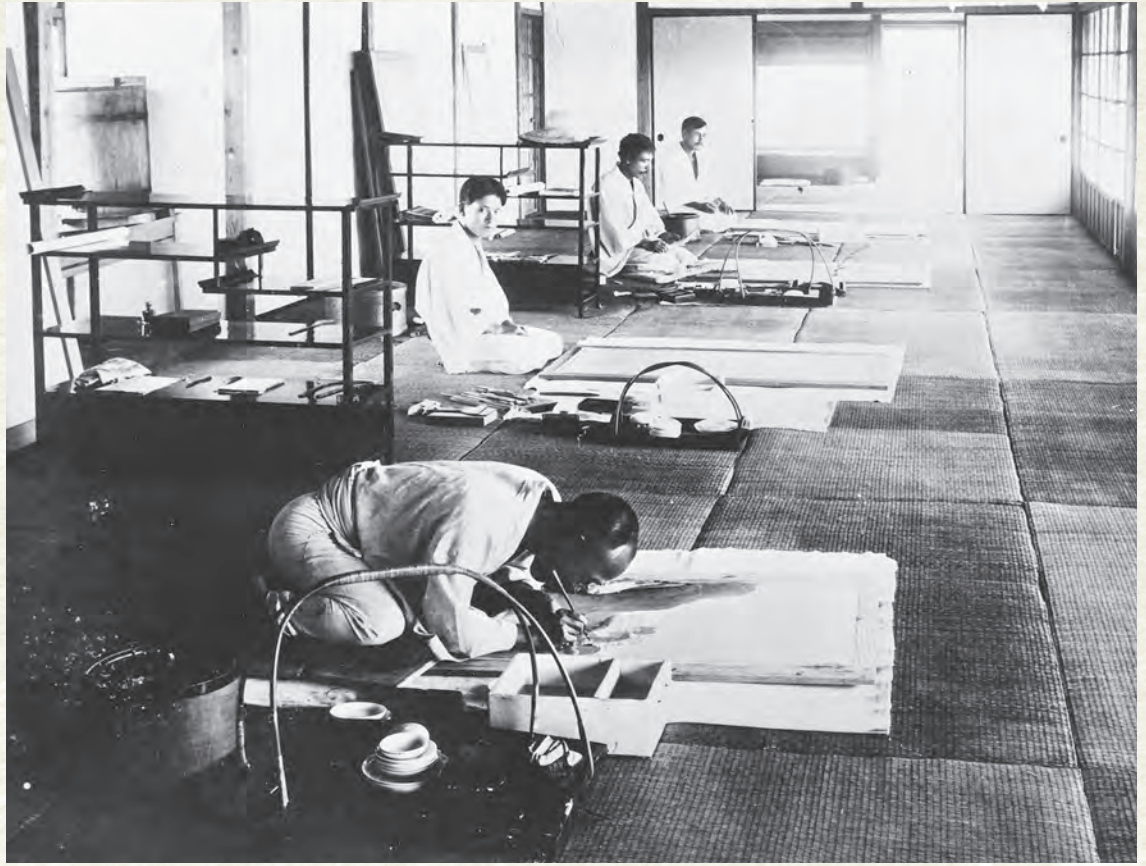

五浦（北茨城市）の日本美術院研究所での制作風景  
（写真手前から 木村武山、菱田春草、横山大観、下村観山）  
茨城県天心記念五浦美術館提供

## ■ 笠間と木村家

武山は明治 9（1876）年 7 月、旧笠間藩士である父・木村信義と母・しゆん（しむ）の長男として、西茨城郡北山内村大字箱田（現在の笠間市箱田）に生まれました。本名は信太郎。父・信義は、近代笠間の経済と産業に尽くした実業家で、笠間銀行の頭取や笠間電気株式会社の社長を務めたことから「笠間の渋沢栄一」ともいわれました。

武山は、幼い頃から絵を描くことが好きで、その才能を見抜いた父・信義は、南画家 桜井華陵を 2 歳の頃に自宅に迎え、絵を習わせました。

## ■ 岡倉天心のもとで

武山は明治 24（1891）年に東京美術学校に入学し、当時、東京美術学校の校長で、日本の美術を守りながらも新しい時代にふさわしい日本画を制作するために活動していた岡倉天心から薫陶を受けます。

明治 31（1898）年に天心は、横山大観や菱田春草、下村観山らとともに日本美術院を創設。武山も創設当初は副員として参加し、新しい時代の日本画を築くための活動に力を注ぎました。

当時の日本美術院の新たな表現は、大きな注目を集める一方で当時の美術界に必ずしも受け入れられたわけではありませんでした。輪郭線を目立たせず柔らかな色彩で表現する「朦朧体」や「没線描法」などの新しい画風は、大きな議論を呼び、厳しい批判にさらされることもありました。

その中でも武山は、「没線描法」を自分なりに消化し、立体感のある柔らかで臨場感のある表現を生み出していました。

明治 39（1906）年、天心は活動の拠点を北茨城市の五浦へ移します。太平洋を望む豊かな自然に囲まれた五浦には、日本美術院の画家たちが集い、新たな制作活動を展開しました。武山も一家をあげて拠点を五浦に移し、のちに数々の代表作が五浦で生み出されることとなりました。

## ■ 笠間に残る武山の作品

県内外の美術館などに所蔵されている武山の作品はごく一部で、多くは個人の所蔵であるとされています。

市内の笠間公民館や笠間稲荷神社、木村家の菩提寺である月崇寺などには、武山が手がけた作品が残されており、地域の貴重な文化財として大切に受け継がれています。こうした作品は、郷土が生んだ芸術家の功績を身近に感じられる存在となっています。

生誕 150 年の節目を迎えた今、改めて市内に残る作品やゆかりの地を訪れてみてはいかがでしょうか。作品に込められた想いや、武山が歩んだ人生をより身近に感じることができるかもしれません。

※月崇寺では一般公開は行っていません。



笠間公民館に展示されている  
木村武山の作品  
「神武天皇肖像（下図）」

# 武山を見る

武山は、近代日本画を代表する画家の一人として、歴史上の人物や出来事を題材とした「歴史画」、壮麗な作風で知られる「花鳥画」、そして晩年に力を注いだ「仏画」など、幅広い分野で優れた作品を残しました。

武山の多彩な作品の魅力に触れられる、優品を3点紹介します。

それぞれの作品には、時代背景や武山ならではの表現技法、作品に込められた想いが息づいています。また、作品の見どころやポイントは、茨城県天心記念五浦美術館学芸員・木澤沙羅さんによる解説です。専門的な視点からひもとく武山の世界をぜひお楽しみください。

## 花鳥画



ろうしょうに たか  
**老松二鷹**

大正10～11 (1921-22) 年頃  
個人蔵

繁栄を意味する松と勇猛な鷹は、おめでたい画題として組み合わせて描かれることが多くありました。この作品では、松の緑色に対比して真っ赤な鷹を描き、画面に華やかな彩りを与え、鷹の気高さをいっそう引き立たせています。武山は若い頃から色彩感覚を高く評価されており、この作品でも武山の優れた技量がうかがえます。

## 仏画



しょうかんのん  
**聖観音**

大正12～14 (1923-25) 年頃  
個人蔵

大正～昭和期の武山は「仏画の武山」と称され、多くの仏画を制作しました。十一面観音や千手観音などさまざまな観音菩薩のなかで、この作品に描かれる聖観音は、その基本となる姿であり、空から来迎する様子が色彩豊かに表されています。古典研究に基づきながらも、鮮やかな色彩や精緻な衣文の表現に、武山独自の工夫がみられます。



# 歴史画

あほうごうか  
阿房劫火

明治40(1907)年  
茨城県近代美術館蔵

中国・秦の始皇帝が造営した阿房宮が項羽軍に焼き払われた際に、その炎が3か月の間燃え続けたという説話を描いています。この作品は五浦で制作され、文部省美術展覧会で三等賞を受賞し、武山の出世作となりました。師・天心はこの作品に対して「この絵にしてごうごうたる大音響が聞こえたなら天下の名作であるが」と批評したと伝わっています。

## 木村武山の足跡をたどる

### ■ 茨城県近代美術館

住所：水戸市千波町東久保 666-1

電話：029-243-5111

開館時間：午前9時30分～午後5時

※入館は午後4時30分まで

休館日：月曜日(祝日・振替休日の場合は翌日休館)・  
年末年始



詳しくはこちら



### ■ 茨城県天心記念五浦美術館

住所：北茨城市大津町椿 2083

電話：0293-46-5311

開館時間：午前9時30分～午後5時

※入館は午後4時30分まで

休館日：月曜日(祝日・振替休日の場合は翌日休館)・  
年末年始



詳しくはこちら



## 武山へのまなざし



茨城県天心記念  
五浦美術館

いずみ しんや  
小泉 晋弥 館長

## 木村武山 — 愛すべき実力者

武山と親交した人々は、その人柄を驚くほどほめている。「非常に親切で世話好き」それも「親身も及ばぬ親切」。「怒ったのを見たことがない」が、ただのお人よしではなく、「非常に才気あり、機知縦横」で「考察力がすばらしく機敏」そのうえ「理知的」で「事務的才能」が鋭敏にはたらく。対談中は「ウィットに富んだ、しゃれた会話の連続」だという。欠点は、そのサービスが「度をすぎず」こと、画室を「実にきたなくよごす」ことくらいだ。武山は、五浦の4人の画家で最も多くの弟子を抱えた。それもこの性格によるだろう。

その明るさは画面では華麗な色彩として表れている。しかし、単に明るいだけではない。日露戦争当時、陸軍近衛連隊で軍務についていたことを軽く見るべきではない。明治末から傾倒しはじめた仏画には、戦死した多くの兵士への思いが込められていただろう。得意の花鳥画は、極楽浄土を表す鎮魂と平和への象徴と受け取りたい。武山のやさしさが表れていると思う。

# 武山を訪れる



## 武山ゆかりの大日堂

大正 12 (1923) 年に笠間に帰郷した武山は、日本美術院の中心として活躍する一方、多くの功績を残し、茨城県と郷土笠間の文化向上に寄与しました。

昭和 10 (1935) 年に自宅の敷地内に建立した大日堂には、自らが手掛けた仏画が数多く残されており、故郷への想いと長年培ってきた日本画家としての集大成の場所として、現在も大切に受け継がれています。

堂内には、大日如来を中心とした仏画が描かれ、壁面や柱、天井に至るまで、武山の筆による荘厳で繊細な作品をみることができます。

制作途中には、病に倒れながらも制作への情熱を失わず、身体の不自由を乗り越えて筆を執り続けた武山。大日堂には、そのためまぬ努力の跡が残されています。

令和 7 年 11 月 17 日には、大日堂が国の登録有形文化財(建造物)に登録されました。堂内の公開(予約制)も行っていますので、この機会にぜひご覧ください。



天井画

中央には鷹と燕の図、その周囲には和楽器、散華の花びら、万華などが描かれています。格天井の 33 のマスのうち、4 つのマスは未完成で、四隅と同様の菩薩像が描かれる予定だったと考えられています。

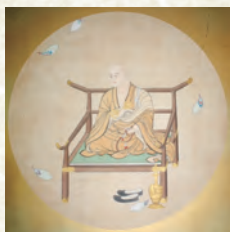

弘法大師



大日如来



虚空蔵菩薩

正面壁面の大日如来は、1 年以上の歳月を費やして描いたとされています。その脇侍として、日光菩薩と月光菩薩が描かれています。また、壁面には弘法大師、虚空蔵菩薩が描かれています。



厨子

描かれる仏画は東京藝術大学が所蔵する浄瑠璃寺吉祥天厨子絵や阿弥陀来迎図の図像を忠実に模しています。正面左上部に取り付けられた黄金虫の彫刻は平櫛田中の作と伝えられています。

### 大日堂 公開概要

場 所	笠間市箱田 2210
公 開 日	毎月第 2、第 4 日曜日 (予約制)
公開時間	午前 9 時～午後 4 時
拝 観 料	大人 (大学生以上) 500 円 小人 (小学生以上高校生以下) 300 円
予約方法	生涯学習課窓口または電話・メール ※拝観希望日の 5 日前までにご予約ください。



詳しくはこちら

# 武山 生誕 150 年関連イベント

木村武山生誕 150 周年を記念し、今年は各地でさまざまな企画展や関連イベントが開催されます。作品鑑賞などを通して、武山について思いをはせることができる絶好の機会です。この節目の年に改めて武山の足跡をたどり、その魅力に触れてみませんか。

## 第 119 回 笠間の菊まつり

笠間稲荷神社では、武山の生涯をテーマにした「菊人形」を展示します。また、笠間稲荷美術館では、笠間の菊まつり開催期間中に合わせて、武山の作品を中心とした特別展の開催を予定しています。

日程 10月24日(土)～11月23日(月・祝)

場所 笠間稲荷神社(笠間市笠間1)ほか



笠間稲荷神社  
ホームページ

## 企画展示「墨画表現の世界にふれる」

武山の画業や作品への理解を深め、子どもたちの創造性を育むことを目的に開催する中学生向けの日本画(水墨画)のワークショップで制作された作品などの展示を予定しています。

日程 12月17日(木)～12月24日(木)

場所 茨城県陶芸美術館 県民ギャラリー(笠間市笠間2345)



茨城県陶芸美術館  
ホームページ

## 明治神宮外苑創建百年記念「聖徳記念絵画館の巨大壁画にせまる」

幕末明治の歴史を描いた絵画館の壁画をテーマに特別展を開催します。中期展「生誕 150 年の画家たち～展覧会を彩った名品とともに～」では、武山が描いた壁画《徳川邸行幸》とともに制作過程を記録した貴重資料や下図を展示します。

日程 中期展：10月17日(土)～11月8日(日)

場所 明治神宮ミュージアム(東京都渋谷区代々木神園町1-1)



明治神宮ミュージアム  
ホームページ

## 巨匠 木村武山の世界へ「笠間 × 明治神宮の旅」

市内外のより多くの方に武山や笠間の魅力を知っていただくための取り組みの一環として、秋には東京発着のバスツアーを予定しています。武山ゆかりの地や関連施設を巡りながら、笠間ならではのグルメや秋の風景も楽しめる内容となる予定です。詳細は決まり次第、笠間観光協会ホームページなどでお知らせします。

日程 11月7日(土)

場所 明治神宮、大日堂、笠間稲荷神社ほか



笠間観光協会  
ホームページ

※内容については発行時点の予定であり、変更となる場合があります。

## 本でたどる武山と笠間の先人たち

「かがやく笠間の先人たち(改訂版)」では、武山や父・信義をはじめ、笠間にゆかりのある先人たち 63 名の功績や生涯を紹介しています。

日本画の巨匠として活躍した武山の歩みはもちろん、地域や日本の発展に尽力した先人たちについて知ることができる一冊です。この機会に先人たちの功績やその想いに触れてみませんか。

生涯学習課などの窓口で販売しているほか、市内すべての図書館にも所蔵していますので、ぜひご覧ください。

【販売価格】 1,000 円

【販売箇所】 生涯学習課、かさま歴史交流館井筒屋(笠間市笠間987)

※詳しくは、生涯学習課にお問い合わせください。



問 生涯学習課(内線 381)

参考：茨城県五浦天心記念五浦美術館「生誕 150 年記念 木村武山展」(2026 年)  
笠間市教育委員会「かがやく笠間の先人たち(改訂版)」(2024 年)

地域おこし協力隊とは、総務省が平成21年度から取り組んでいる制度で、都市部の意欲ある人材が地方へ移住(最長3年)し、地域力の維持・強化を目的とした支援活動を行うものです。

## 5月から新しく地域おこし協力隊に着任した3名を紹介します

### 【活動分野】

林業の魅力発信や、イメージアップのモデルづくり

### 【前住所】千葉県

### 【プロフィール】

自治体職員を経て、以前から興味があった木材を扱う仕事として、笠間焼という「ものづくり」の文化が根付く環境と、子育てに最適な利便性に魅力を感じ、協力隊を志望。

### 【意気込み】

林業の現状・課題について深く学習すること、作業内容や機器の取り扱いを確実に習得すること、そして何よりも安全に作業することを念頭に日々取り組んでいきたいと考えています。また活動の中で気づいた林業の魅力をSNSなどを通じて発信し、少しでも多くの方に林業への興味を持ってもらえるよう努めていきます。

### 【活動分野】

市内生産者のサポートや、農産品PRによる地域農業の推進

### 【前住所】埼玉県

### 【プロフィール】

独立就農を目標として、農業大学で農業研修や研究活動に取り組んできた経験があり、笠間市の栗や有機農業の施策と自身の方針に親和性を感じ、協力隊を志望。

### 【意気込み】

地域の方々との交流を通して笠間市の農業への理解を深めることで、笠間市の農業振興に貢献できるよう頑張ります。また、協力隊終了後は就農を目指しているため、地域の皆さんにご指導をいただきながら、農業技術を身につけていきたいです。



### 【活動分野】

栗の栽培や収穫などのサポート

### 【前住所】兵庫県

### 【プロフィール】

北海道の農業系大学卒業後、農業生産法人に勤務。友人が笠間市で栗を栽培していたことから、笠間市で就農を目指し、協力隊を志望。

### 【意気込み】

3年間で栗の知識と栽培技術を身につけ、地域に貢献したいです。将来は栗やアスパラガスで新規就農を目指し、積極的に学んでいきます。

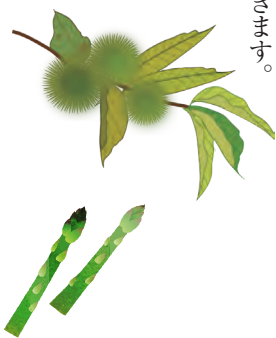

ふるま 古木 領 隊員 (33歳)



すだみく 須田 美来 隊員 (28歳)



ふくしま 福島 拓歩 隊員 (23歳)



フェイスブックもご覧ください

問 企業誘致・移住推進課(内線592)

# からだ 向き合う

## 目指せ！あと1皿の野菜で、健やかな未来を

笠間市民の死亡率をみると、全国と比較して循環器疾患（急性心筋梗塞、脳血管疾患）の割合が高い傾向にあります。

その要因の一つが「高血圧」です。予防の鍵となるのは、毎日の「減塩」と「野菜の摂取」です。野菜に含まれるカリウムは、体内の塩分を排出する働きがあります。国が定める野菜の摂取量は「1日350g」です。しかし、令和6年の国民健康・栄養調査によると、平均摂取量は約260gにとどまっています。つまり、あと1皿分（約90g）の野菜をプラスするだけで、目標量を達成できるということです！

これから暑さが本格化し、熱中症への注意も必要です。水分を多く含むキュウリやトマトなどの旬の野菜は、水分補給と栄養補給の両面で私たちの体を守ってくれます。

また現在、茨城県では「茨城を食べよう！ 野菜パワーで未来を変える健康投資」プレゼントキャンペーンを実施中です。日々の食事に「プラス1皿」の野菜を取り入れて、おいしく健康づくりを始めましょう。



プレゼントキャンペーンについて  
詳しくはこちら  
いばベジスタイル～野菜350gで高血圧予防～



問 健康医療政策課 TEL.0296-77-9145



### かさま健活スタイル



7月の強化項目

代謝アップ！  
『ラジオ体操』



月ごとの強化項目を取り入れて  
自分のところとからだにちょっといい健康づくり

1日1回のラジオ体操で、日常生活では動かすことのない全身筋肉と関節を動かして代謝を上げましょう。

問 健康医療政策課 TEL.0296-77-9145

## 退任あいさつ



前笠間市副市長  
近藤 慶一  
こんどう けいいち

私は平成30年から2期8年間にわたり、副市長の職を務めさせていただきますました。

この間、笠間市の発展と、市民の皆さんの健やかな暮らしを支えていくための方策を自分なりに考え、微力ながら市行政の一端を担わせていただきました。

大過なく職務を全うできましたのは、山口市長をはじめ、議員各位、市民の皆さんのひとかたならぬご指導、ご支援の賜物と深く感謝申し上げます。

現在、笠間市をはじめ全国各地では、人口減少、少子高齢化が地域社会のあらゆる場面において深刻な影響を与えております。この未曾有の大きな壁を乗り越えることは、容易なことではないと思います。

しかしながら、山口市長の卓越したリーダーシップのもと、市役所、議会、各種団体、そして市民の皆さんが一体となって、まちづくりに関わることで、より良い解決策が見つかるはずで

最後にありますが、笠間市が子どもから、お年寄りまで誰ひとり取り残さず、安心して健やかに暮らせるまちであることをご祈念申し上げます。

本当にありがとうございました。

## 新副市長紹介



新笠間市副市長  
北野 高史  
きたの たけし

6月の定例議会において同意を得て、北野 高史さんが副市長に任命されました。

北野副市長は昭和46年生まれの54歳。平成8年に笠間市役所（旧友部町役場）に入庁し、法制、選挙、行政区、市町村合併、企画、地方創生などの担当を経て、市長公室 政策推進監、政策企画部長、市長公室長を務め、本年6月に笠間市役所を退職されました。

## 就任あいさつ

この度、市役所を退職し、新たに副市長に就任いたしました。改めて力を尽くす機会をいただき大変光栄に思うと同時に、その重責に身の引き締まる思いです。

笠間市は、自然、歴史、文化が息づく素晴らしいまちですが、その真の魅力と活力の源は、お住まいの皆様、学び働く皆様、応援してくださる皆様にほかなりません。これは、これまでの職務を通じて肌で感じてきた確信です。

地方を取り巻く環境は厳しく課題も山積していますが、大切なふるさと笠間をしっかりと未来につなぐため、山口市長が掲げる変化をおそれない「進化」の実行者として、全身全霊で取り組んでまいります。どうぞ皆様の温かいご指導とご協力を心よりお願い申し上げます。

## 7月の納税等

納期限：7月31日(金)

- 固定資産税（2期）
- 国民健康保険税（1期）
- 後期高齢者医療保険料（1期）

※納期限を過ぎると延滞金が加算されます。早めの納付をお願いします。  
 ※納付は、簡単で便利な口座振替を。  
 ※口座振替で納付の方は、預金残高の確認を。

# 情報 → しっかりと日和

知って得する暮らしの情報を紹介します。  
 気になる情報を見つけたら、アクションをおこしましょう。

- 🕒 日時    📍 場所    💰 料金    🗨️ 問い合わせ    📄 申し込み

- 👶 子育て    📖 教育    🏃 スポーツ    🗣️ 募集    🗨️ 講演    🎪 展覧会    📍 イベント    ❓ 相談    📄 お知らせ

## 7月は「愛の血液助け合い運動」月間です

血液は長期保存ができず、人工的に造ることもできません。そのため、安定的に血液製剤を届けるためには、日々多くの方の協力が欠かせません。少子化により献血可能な人口が減少している中、特に10代～30代の献血者が減少しています。皆様のご協力をお願いします。

### 7月の献血バス運行スケジュール

- 🕒 7月20日（月・祝）  
午前10時15分～正午  
午後1時15分～4時  
📍：笠間ショッピングセンター  
ポレポレシティ（笠間市赤坂8）
- 🕒 7月27日（月）  
午前9時30分～11時45分  
午後1時～4時  
📍：笠間市役所（笠間市中央3-2-1）

▼詳しくはこちら



茨城県赤十字血液センター  
ホームページ

※献血に協力いただいた皆さんには、笠間献血連合会から記念品がプレゼントされます。

### 献血バス受け入れにご協力いただける企業・団体を募集しています

現在、献血バスの受け入れ場所を確保することが困難な状況です。献血バスでの献血実施に協力・検討いただける場合は、ぜひ茨城県赤十字血液センターにご連絡ください。

🗨️ 健康医療政策課 TEL.0296-77-9145  
 茨城県赤十字血液センター TEL.029-246-5566

## 情報公開・個人情報保護制度の運用状況について

情報公開・個人情報保護制度は、個人の知る権利を尊重し個人の権利利益の保護を図るために、市が保有する情報の公開を請求する権利、個人情報の開示等を請求する権利を明らかにするものです。

### ●運用状況（令和7年4月1日～令和8年3月31日）

#### 1. 情報公開制度

情報公開条例に基づく公文書の公開の請求に対する公開及び部分公開	29件
条例に基づく審議会等の会議の公開	39件

※なお、市長交際費・議長交際費は、市のホームページで公開しています。

#### 2. 個人情報保護制度

個人情報の保護に関する法律に基づく開示の請求に対する開示	19件
訂正・削除・利用中止請求	0件

🗨️ 総務課（内線206）



2026年4月オープン  
～入居者募集中～

友部駅から車で5分 住所：笠間市美原2丁目7

## 高齢者対応賃貸住宅

# KIGEN きげん

完全個室    夜間管理人常駐    武蔵医院が運営しております。

0296-73-4960    きげん 笠間

月額 **59800**円

◆ 別途変動費用 ◆  
食事代・電気代  
介護費・医療費・消耗品  
など

# 国民年金保険料 免除・納付猶予制度をご存じですか？

経済的な理由により、保険料を納めることができない場合は、本人からの申請により、保険料が「免除」または「納付猶予」される制度があります

## ①全額免除・一部免除制度

「本人」・「世帯主」・「配偶者」の前年所得が一定以下の場合は、申請により保険料が全額免除または一部免除（1/4免除・半額免除・3/4免除）になります。

## ②納付猶予制度

50歳未満の方で「本人」・「配偶者」の前年所得が一定以下の場合は、申請により保険料の納付が猶予されます。

## ③学生納付特例制度

学生の方で「本人」の前年所得が一定以下の場合は、申請により保険料の納付が猶予されます。

- ◎障害年金を受けている方や生活保護法による生活扶助を受けている方は「法定免除」となります。
- ◎国民年金第1号被保険者の期間を対象とした産前産後期間の保険料については、所得に関係なく、一定期間保険料が免除される「産前産後免除」があります。
- ◎10月から、国民年金第1号被保険者を対象に、子が1歳になるまでの期間の保険料が免除される「育児免除制度」が始まります。
- ◎保険料が未納の状態、万一、障害や死亡といった不慮の事故が発生すると、障害基礎年金、遺族基礎年金を受けられない場合があります。
- ◎詳しくは下の二次元コードを確認するか、お問い合わせください。



## 【注意事項】

- ・申請時点の2年1か月前の月分まで申請ができます。ただし、申請期間に対応する前年所得に基づき審査を行いますので、申請が承認されない場合があります。
- ・「一部免除」の期間は、保険料を納付しないと、未納期間と同じ扱いになります。
- ・将来受け取る老齢基礎年金を増額するために、免除などを受けた期間の保険料については、10年以内であれば、遡って納めること（追納）ができます。ただし、3年度目以降の分を追納するときは、当時の保険料に加算額がつきます。

## 【申請に必要なもの】

- 年金番号のわかるもの、本人確認ができるもの、委任状（本人または世帯主以外が申請する場合）
- ※失業などにより免除を希望される場合は、雇用保険被保険者離職票などの写しをご用意ください。

問 保険年金課（内線 142） 笠間支所保険福祉課（内線 72135） 岩間支所保険福祉課（内線 73182）

天狗の郷  
バザール  
de  
いわま

第2日曜日

🕒 8月9日（日）  
午前9時～午後3時

📍 地域交流センターいわま「あたご」

📞 ねもと 根本（TEL.090-3009-7883）

🔍

友部駅前フリーマーケット

第4日曜日

🕒 8月23日（日）午前9時～午後1時

📍 地域交流センターともべ「トモア」まちの広場

📞 かしわぎ 柏崎（TEL.090-1880-6317）

<p>お部屋改修のことなら/プロのアドバイスで選べる♪信頼と実績の関川畳商店へ!</p> <h2 style="text-align: center;">畳・襖・リフォーム</h2> <p style="text-align: center;">創業99年の関川へおまかせください</p> <p>📞 <b>0120-443-088</b></p> <p>畳・襖・障子・網戸、リフォーム たまたみの関川 笠間店 X リフォームの関川</p>	<p>たまたみ&amp;リフォームの関川が不動産事業部を開設! 空き家ご相談ください!</p> <h2 style="text-align: center;">空き家物件 募集中!</h2> <p style="text-align: center;">土地 戸建 マン 相続</p> <p style="text-align: center;">どんな物件でも 無料査定! 相談はお気軽に!</p> <p>📞 <b>0296-71-8531</b></p> <p>不動産の事なら何でも リノベ不動産 renove fudosan</p>
<p>📍 所在地 笠間市湯崎 1243-22 (リノベ不動産笠間友部店内)</p> <p>🕒 営業時間 9時~18時 (定休日) 水曜</p>	<p>📍 所在地 笠間市湯崎 1243-22 (友部スクエア近く)</p> <p>🕒 営業時間 9時~18時 (定休日) 水曜</p>

## 障がい者(児)に対する各種手当

障害者手帳をお持ちの方とその家族に対して、手帳の種類や等級などに応じて、手当が支給される場合があります(手帳を所持していなくとも該当する場合があります)。

現在、手当を受給していない方で、該当すると思われる方は社会福祉課または、各支所保険福祉課までご相談ください。

	心身障害者 扶養共済制度	難病患者等 支援金	在宅心身障害児 福祉手当	特別障害者手当	障害児福祉手当	特別児童 扶養手当
対象者(児)	身体、知的または精神に障がい有する方を養育している65歳未満の保護者の方	次のいずれかをお持ちの方 ・指定難病特定医療費受給者証 ・小児慢性特定疾病医療受給者証 ・一般特定疾患医療受給者証 ・先天性血液凝固因子障害等医療受給者証	●次のいずれかの手帳を持つ20歳未満の児童(障害児福祉手当を受給している場合は除く)の保護者 ・身体障害者手帳(1級～3級) ・療育手帳(○A～B) ・精神障害者保健福祉手帳(1級) ●特別児童扶養手当を受給している方	著しい重度の障がい有するのために、日常生活において常時特別の介護を必要とする状態にある在宅の20歳以上の方  受給者は、毎年8月12日から9月11日までの間に、現況と前年の所得を届け出る必要があります。	著しい重度の障がい有するのために、日常生活において常時特別の介護を必要とする状態にある在宅の20歳未満の方  受給者は、毎年8月12日から9月11日までの間に、現況と前年の所得を届け出る必要があります。	身体、知的または精神に中度以上の障がい有する20歳未満の児童を監護する父母、または父母に代わってその児童を養育している方  受給者は、毎年8月12日から9月11日までの間に、現況と前年の所得を届け出る必要があります。
手当額・支給方法	●保護者が掛金を継続して納入し、万一のことがあった場合に、1口あたり月額20,000円の年金が支給されます。 ●掛金は、加入時期に応じて1口あたり9,300円から23,300円になります。	●月額2,000円、3,000円または4,000円(受給者証の種類や所得階層区分により支給金額が変わります) ●年2回(9・3月)	●(1級) 月額3,000円 ●(2級) 月額1,500円  ●年2回(9・3月)	●月額30,450円 ●年4回(5・8・11・2月)	●月額16,560円 ●年4回(5・8・11・2月)	●(1級) 月額58,450円 ●(2級) 月額38,930円 ●年3回(4・8・11月)
手続きに必要なもの	●加入等申込書 ●住民票 ●申込者告知書 ●障害証明書 ●印鑑 ●障害者手帳 ※別途必要となる書類があります。	●上記いずれかの受給者証の写し ●振込先の通帳(本人名義)	●障害者手帳等の該当する要件を証明するもの ●振込先の通帳(本人名義)	●障害者手帳 ●所定の診断書 ●振込先の通帳(本人名義) ●個人番号のわかるもの	●障害者手帳 ●所定の診断書 ●振込先の通帳(本人名義) ●個人番号のわかるもの	●障害者手帳 ●所定の診断書 ●戸籍謄本 ●振込先の通帳 ●個人番号のわかるもの

問 社会福祉課(内線151) 笠間支所保険福祉課(内線72134) 岩間支所保険福祉課(内線73173)

## ？ 暮らしの相談

### 特設無料人権相談

- 🕒 8月20日(木) 午前10時～午後3時
- 📍 笠間公民館(笠間市石井2068-1)
- 🗨️ 水戸地方務局  
(TEL.029-227-9919)

### 行政書士無料相談会

- 🕒 8月19日(水) 午後1時～4時
- 📍 市役所本所(笠間市中央3-2-1)
- 🗨️ 茨城県行政書士会  
(TEL.029-305-3731)

### 行政相談

- 🕒 8月20日(木) 午後1時～3時
- 📍 笠間公民館(笠間市石井2068-1)
- 🗨️ 秘書課(内線228)



湯楽の里 日立店 KA

「広報かさまを見た」と  
言ってもらえたら  
入館料(大人・子ども)  
**100円割引**  
2026年9月末まで有効  
当店指定の特定日を除く  
簡単なアンケートにご協力ください

## 📌 予防接種はお済みですか

予防接種は、その病気にかからないようにすることや重症化の予防、病気のまん延防止を目的としています。定期予防接種は、病気ごとに決められた接種期間がありますので、適切な期間内に接種することが大切です。今年度は、国内外問わず麻しんの感染者数が多く報告されていますので、ワクチン接種で病気を防ぎましょう。

### 早期の接種を検討してほしい定期予防接種

	対象年齢（接種時期）	通知時期等
麻しん・風しん (MR) 第1期	1歳以上2歳未満	赤ちゃん訪問時
麻しん・風しん (MR) 第2期	小学校入学前の1年間（年長児の期間）	赤ちゃん訪問時

### 接種を忘れやすい定期予防接種

	対象年齢（接種時期）	通知時期等
日本脳炎第2期	9歳以上13歳未満 ※平成19年4月1日生まれまでの方は、20歳の誕生日前日まで、定期接種（4回）のうち不足回数を接種可能	小学4年生
二種混合（DT）	11歳以上13歳未満	小学6年生
ヒトパピローマウイルス (HPV) 感染症	小学6年生から高校1年生相当の女子 ※15歳未満で接種を開始した場合は、2回で接種完了（15歳以上は3回） ※高校1年生相当は年度末日（令和9年3月31日）まで	小学6年生
高齢者肺炎球菌	接種日当日に65歳の方	誕生日の前月に通知
帯状疱疹	年度内年齢が65・70・75・80・85・90・95・100歳の方 ※組換えワクチン接種希望の方は、1回目の接種を遅くとも1月末日までに接種	4月上旬に通知

詳しくは、下の二次元コードからご確認ください。



こどもの予防接種



大人の予防接種



問 健康医療政策課 TEL.0296-77-9145



リフォーム
外構工事
新築
建築確認申請

「暑い」「古い」「狭い」・・・  
住まいのお困りごとはありませんか？

水廻り設備交換/クロス張替え/断熱工事/など  
日々のお困り事ご相談ください！！

**KITAI建築設計事務所**  
代表 関 勇太 (二級建築士)  
 笠間市池野辺2012-17 詳細はホームページを  
**090-8318-4641** ご覧ください→→→

国産品なら 畳工房 **ニタイラ** 他社と比べて下さい  
見積もり無料

夏ですね!!  
体に気を付けて  
頑張りましょう!

襖張り替え  
**10%OFF**  
7月末まで

畳表替え ……4,500円～  
襖張替え ……4,000円～  
障子張替え(大)…2,500円(税)  
アミ戸張替え(大)…2,500円込  
◎オーダーカーテンもやります  
その他リフォームもご相談下さい。

**笠間市小原1216 TEL.0296-77-7845**

地元へ寄り添って長年続けています。 **創業**

(有)中嶋塗装工業 **47年**

ヨークベニマル羽鳥東店 目の前!!

**塗り替え・外装  
リフォーム専門店**

**☎0299-57-1641**

小美玉白ショールーム 石岡本社 石岡市平ノ木14159-5

**創業101年 トータルリフォーム**

ふすま・障子・クロス・カーテン・網戸・ハウスクリーニング



**嶋田 畳店**

ふるさと納税返礼品提供しています

**嶋田 和也**

畳制作一級畳技能士 職業訓練指導員 品質管理責任者 全国畳産業振興会認定 畳ドクター

〒309-1724 茨城県笠間市大古山72 **TEL 0296-77-3091**

## ごみの減量化にご協力をお願いします

「混ぜればごみ、分ければ資源！」

このコーナーでは、市の環境に関する取り組みや、くらしに役立つ情報を紹介します。

○ Sustaina には、「持続可能な〜」という意味を込めています。

### ■正しい分別でごみを減らしましょう

ペットボトルやダンボール、缶類などは、リサイクルが可能な「資源物」です。

可燃ごみではなく資源物に分別、リサイクルすることで新しい製品などに生まれ変わるほか、可燃ごみの量が減少し、焼却時に排出される CO<sub>2</sub> 排出量の削減にもつながります。

また、資源物は種類によってリサイクルの方法が異なるため、別の資源物に混ざってしまうとリサイクルができず「ごみ」になってしまいます。

正しい分別によるごみの減量化と積極的な資源循環にご協力をお願いします。



### ■ご存じですか？「ボトル to ボトル」 水平リサイクル

「ボトル to ボトル」とは、ペットボトルからペットボトルへ再生する取り組みのことであり、新たな化石由来原料を使わずに資源を繰り返し利用でき、製造時の CO<sub>2</sub> 排出量を削減することができます。

笠間市では、令和 4 年 1 月に、サントリーグループと「ボトル to ボトル」水平リサイクルに関する協定を締結し、市で収集したペットボトルと同量が、サントリー製飲料の容器として生まれ変わっています。

ご家庭から出たペットボトルは、キャップとラベルをとり、中身を水洗いして、「資源物 2」（無料）の収集日に、コンテナに入れて出してください。

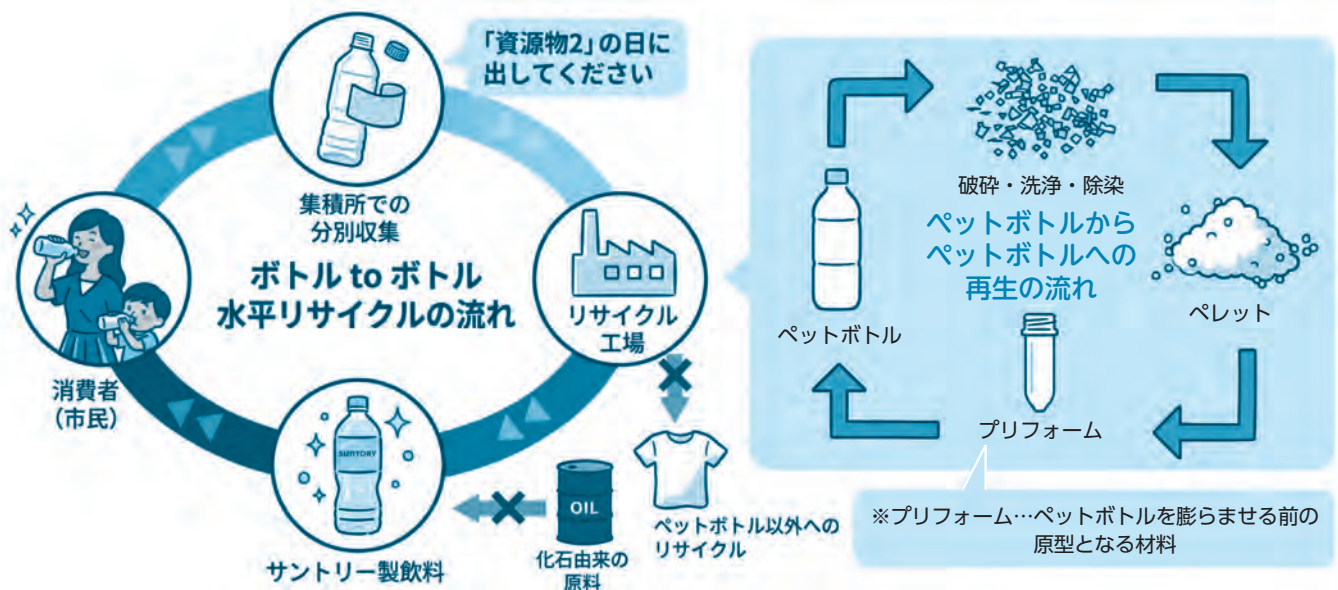

問 資源循環課 (内線 129)

# スポーツシティ かさま

SPORTS CITY KASAMA

皆さんこんにちは！一般社団法人笠間スポーツコミッションです。

今回は、11月に開催する「アーバンスポーツフェス IN 笠間」についてご紹介します。

それぞれ別で開催されてきた「BMX Challenge Games KASAMA」「BREAKIN' BATTLE KASAMA - 舞闘炎<sup>ぶとうえん</sup> -」「茨城県知事杯スケートボード大会 in かさま」の3大会を、今年は2日間で連日開催します！迫力ある特別な2日間を、ぜひ会場でお楽しみください。

## アーバンスポーツフェス IN 笠間

**日 程** 11月7日(土)・8日(日)  
**会 場** 笠間芸術の森公園 野外コンサート広場・ムラサキパークかさま(笠間市笠間 2345)  
**参加募集期間** 9月14日(月)～10月23日(金)

大会の概要や参加申し込み方法などは、笠間スポーツコミッションのホームページでお知らせします。大会への参加をお待ちしています！

### ■「BMX Challenge Games KASAMA」とは？

この大会は、「BMXを始めるなら笠間で」をコンセプトに、BMX初心者から上級者まで参加ができる大会として、令和4年度から開催しています。

部門は、BMXの経験年数によって「ビギナークラス」「ミドルクラス」「エキスパートクラス」に分かれ、ストリートコースやパークコースを使った熱い競技が繰り広げられます。



### ■「BREAKIN' BATTLE KASAMA - 舞闘炎 -」とは？

ブレイキンは、パリ2024オリンピックで日本代表選手が金メダルを獲得した今注目のアーバンスポーツで、舞闘炎は今年で4回目を迎えます。

今回は、中学生以下の「U-15ソロバトル」、男性・女性混合の「ミックスオールスタイル3on3」、チームで競う「県対抗クルーバトル」を含めた3部門での開催！本格的なステージ、音楽の中で繰り出されるパフォーマンスは見ごたえ十分で、大会の合間にはダンススクールの発表会なども楽しめます。

### ■「茨城県知事杯スケートボード大会inかさま」とは？

今年で5回目を迎えるこの大会は、スケーターがストリートコースで多彩なトリックを繰り広げるエキサイティングな大会です。

「ビギナークラス(男女混合)」「チャレンジクラス(男子のみ)」「オープンクラス(男女別)」の部門に分かれ、スケーターが日ごろの練習の成果を披露します。



### 今後開催予定のイベント

- 11月 アーバンスポーツフェスIN笠間
- ・BMX Challenge Games KASAMA2026
  - ・BREAKIN' BATTLE KASAMA - 舞闘炎 - Vol.04
  - ・第5回茨城県知事杯スケートボード大会inかさま
  - ・武道ツアーリズム

12月 第21回かさま陶芸の里ハーフマラソン大会

これからも、スポーツに関するさまざまな事業に取り組んでいきますので、ぜひご参加ください。最新の情報は、ホームページや公式Xをご覧ください！

問 一般社団法人 笠間スポーツコミッション TEL.080-6464-1424



笠間スポーツコミッション  
ホームページ



笠間スポーツ  
コミッション X





かさま TEL.0296-72-5046  
 X(エックス) @kasama\_klib  
 TEL.0296-78-1200  
 ともべ X(エックス) @tomobe\_klib  
 TEL.0299-45-2082  
 いわま X(エックス) @iwama\_klib

<b>7月の休館日</b>	6日(月)・13日(月)・21日(火)・27日(月)全館 29日(水)友部、30日(木)笠間・岩間
<b>8月の休館日</b>	3日(月)・10日(月)・17日(月)・24日(月)・31日(月)全館 26日(水)友部、27日(木)笠間・岩間

### お盆期間中の開館時間のお知らせ

8月13日(木)から16日(日)までの開館時間は午前9時から午後5時になります。

### 読書感想文課題図書の出貸について

第54回茨城新聞小学生読書感想文コンクール、第72回青少年読書感想文全国コンクールの課題図書の出貸を行っています。  
 各館の「特集コーナー」で紹介していますのでご利用ください。  
 なお、右の期間中は、貸出・予約に制限があります。

<b>【期間】</b>	7月1日(水)～8月23日(日)
<b>【予約・貸出】</b>	1人2冊まで
<b>【貸出期間】</b>	1週間

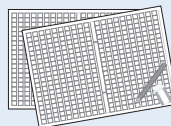

### 友部図書館 「第26回子ども読書フェスティバル」 作品募集

展示作品を募集します。応募作品は、友部図書館ギャラリーに展示し、応募者全員に参加賞があります。皆さんからのご応募をお待ちしています。

#### 1. 読書感想画の部

本を読んで感じた思いや印象を、絵で表現してください。  
 ※マンガは対象外  
 ・画材 自由  
 ・用紙サイズ 4つ切(38cm×54cm)  
 ※読書感想画教室も開催予定です。  
 詳しくは、友部図書館にお問い合わせください。

**【応募対象】** 3歳～中学生  
**【募集期間】** 7月10日(金)～9月9日(水)  
**【応募先】** 友部図書館窓口  
**【応募方法】** 友部図書館窓口にある「応募用紙」に必要事項を記入のうえ、作品と一緒に提出してください。

#### 2. 手作り絵本の部

世界に一冊のオリジナル絵本を作ってください。  
 ・仕様 用紙サイズ、枚数、画材は自由。  
 ・製本 簡単なものでかまいません。

※応募用紙はホームページ(右の二次元コード)からもダウンロードできます。



### 「第26回子ども読書フェスティバル」について

- ◎作品展示 10月14日(水)～10月25日(日)最終日は午前11時まで 会場：友部図書館ギャラリー
- ◎おはなし会 10月25日(日) 午前10時～11時 会場：友部図書館 2階 視聴覚室  
ボランティアによる紙芝居やブラックパネルシアターなど

主催：子ども読書フェスティバル実行委員会・友部図書館 問 友部図書館 TEL.0296-78-1200

## 8月 各館の行事予定



かさま

- ◆おはなし会(0～3歳向け 午前11時～)  
8月7日(金)・21日(金)
- ◆おはなし会(4歳～小学生向け 午後2時～)  
8月2日(日) <ハッピー>  
8月9日(日) <はあととのはあと>  
8月23日(日) <たんぽぽ>
- ◆ギャラリー  
7月31日(金)～8月25日(火)  
「貝がらアート展」大成学園いなだこども園

ともべ

- ◆おはなし会(0歳～3歳向け 午前11時～)  
8月6日(木)・20日(木)
- ◆ギャラリー  
8月4日(火)～16日(日)  
「戦争と平和展」友部平和の会  
8月18日(火)～30日(日)  
「写真展」茨城自然写真の会

いわま

- ◆おはなし会(0歳～3歳向け 午前11時～)  
8月6日(木)  
\*場所:岩間子育て支援センター くりのこ
- ◆おはなし会(4歳～小学生向け 午後2時～)  
8月8日(土) <めだかクラブ>  
8月22日(土) <朗読の会 ハッピーまるろん>

# Face to Face

## 笠間市に観光に訪れた外国人と お顔を拝見してお話をしてみました



笠間市に観光に訪れた外国人に登場してもらい、訪れたところ、笠間市の地域の人との交流、ランチやカフェで食べた笠間のおすすめ料理、お土産のこと、将来行ってみたい観光地などを語ってもらいます。

### ハナ ショウ さん

出身地：米国 ウィスコンシン州  
現住所または、宿泊地：古河市  
観光したところ：陶炎祭

I は国際交流協会の聞き手  
F は外国人の声です。  
では、さっそく始めましょう。

- I .. こんにちは。「笠間の陶炎祭<sup>ひまつり</sup>」はいかがでしたか。
- F .. とても楽しかったです。
- I .. 陶炎祭のことはどのようにして知ったのですか。
- F .. 友達のジャッキーから誘われました。彼女は国際交流協会の会員で「ゴールデンウィークに笠間で面白いお祭りがあるので来ませんか」と誘われました。
- I .. ジャッキーさんとはどこで待ち合わせしたのですか。
- F .. 私が笠間駅に着く時間に駅へ迎えに来てくれる予定でしたが、電車を一本乗り遅れてしまい約東の時間に到着できませんでした。途中で彼女に連絡して自力でマップを見ながら会場まで歩きました。
- I .. それは大変でしたね。古河からは何時間かかりましたか。
- F .. 電車で2時間です。笠間駅からは20分歩いて陶炎祭会場に着きました。入場ゲートでジャッキーとガイドが待っていてくれてうれしかったです。
- I .. 陶芸家のテントの様子はいかがでしたか。
- F .. かわいくて、きれいな絵付けのお皿やカップがたくさん並んでいて私も友達へのプレゼントに素敵なお皿を買いました。とてもきれいに包装してくれてカードやリボンもつけてくれました。
- I .. よい買い物がありましたね。アメリカにもこんな陶芸のお祭りはありますか。
- F .. いいえありません。陶芸の作家さんから直接買って、作り手と作品を買う客がフレンドリーに会話ができて楽しいお祭りですね。
- I .. 会場のテントの番号が入った地図はお持ちですか。どのテントに立ち寄って誰の作品が気に入りましたか。
- F .. 地図は持っていましたが、どのテントに行っただか今は覚えていません。私が陶器を買ったテントは女性の陶芸家さんのところでした。その後、甘い和菓子とお抹茶をいただきました。女性が皆さん日本の着物を着ていたのでインパクトがあり覚えています。
- I .. 会場には飲食ができるテントもたくさんありますが、お食事などもできましたか。
- F .. 私は待ち合わせ時間に遅れたので、途中で軽食をとり、皆さんと一緒にランチはいただけませんでした。
- I .. それではお腹がすいているでしょうから、インタビューにお応えいただいたお礼に暖かいスープをごちそうしましょう。
- F .. ありがとうございます。ごちそうさまでした。
- I .. 今日はありがとうございます。



# HOT PEOPLE

## イチカワ株式会社岩間工場が 茨城県献血功労者表彰を受賞

5/22



(左から)イチカワ株式会社岩間工場 舟橋さん、高村工場長、  
笠間献血連合会の畑岡会長

この表彰は、献血事業に積極的に協力し、他の模範となる実績をあげた団体に県から贈られるもので、令和7年度は「イチカワ株式会社 岩間工場」が受賞しました。

同工場では、長年にわたり献血活動への協力を継続し、社内での積極的な呼びかけにより多くの従業員の皆さんが貢献しています。その功績を称え、笠間献血連合会の畑岡会長がお祝いの花束を贈呈しました。

受賞おめでとうございます。

## 見守りで防ぐ消費者被害

## 「消費生活マイスター」新たに2名が登録

5/20



笠間市消費生活マイスター登録証交付式の様子

市では、令和元年度から毎年、笠間市消費生活マイスターの養成講座「かさま消費者大学」を開講し、地域や職域における安全・安心な消費生活を見守るサポーターの育成に取り組んでいます。

5月の消費者月間に合わせて、「笠間市消費生活マイスター登録証交付式」が開催され、新たに2名の方が消費生活マイスターに登録されました。



## はじめてのお誕生日

1歳

1歳の誕生日おめでとう!  
とあらしく元気に  
育ってね!



3月生まれ おおもり  
**大森 とあちゃん**  
父：晴輝さん 母：蘭奈さん

みんなに溺愛  
されています



5月生まれ あみ おとほ  
**安見 桜葉ちゃん**  
兄：愛斗くん 兄：榊斗くん



### はじめての お誕生日について

こちらのコーナーでは、1歳のお誕生日を迎えたお子さんの写真などを保護者の皆さんから提供いただき、掲載しています。申し込み方法は、こども政策課で毎月行う一歳児相談の案内通知や右の二次元コードからご確認ください。

問 秘書課 (内線 229)

KASAMA PACKET  
かさまぽけっと



詳しくはこちら

# コソデキ

## ヘルスリーダー 20周年記念式典を開催

5/9



感謝状贈呈の様子

笠間市ヘルスリーダーの会が20周年を迎えたことを記念し、友部公民館で式典が行われ、歴代会長3人に市長から感謝状が贈られました。同会は、食育や健康づくりについて研修し、「食」とおとした地域の健康づくりを推進しているボランティア団体です。

20周年、おめでとうございます。

## 稲田小学校が読書活動の取り組みで文部科学大臣表彰を受賞

5/7



(左から) 山口市長、図書委員の皆さん、根本校長

稲田小学校が「令和8年度子供の読書活動優秀実践校」として文部科学大臣表彰を受賞しました。

同校では、図書館と連携した多彩な本との出会いづくりや、読書週間の実施など、学校全体で読書活動を推進しています。

受賞おめでとうございます。

### スポット ライト

## 江戸時代から続く六堂詣り - 地域の皆さんの手で吞龍堂を改修 -

皆さんは、六堂詣りという風習を知っていますか。お釈迦様の誕生日である4月8日の「花まつり」にあわせて、新仏をもつ近親者たちが供養のために六堂を巡り、それぞれに祀られた6体の仏像（笠間六体仏）をお参りするならわしのことで、江戸時代中期以降に始まったといわれています。

現在の六堂は、吞龍堂（笠間）、岩谷寺（来栖）、楞嚴寺（片庭）、弥勒堂（石寺）、蓮台寺（福田）、徳蔵寺（城里町）のことを指しています。吞龍堂は、明治時代に花蔵院が廃寺になった際に、地域の人々がお堂を建て、「吞龍様」と呼ばれるようになりました。

長年手つかずで老朽化が進んでいた吞龍堂。地元の愛宕町や月崇寺の皆さんがこれ以上は放っておけないと立ち上がり、協力し合うことで本年5月に改修作業を完了。その荘厳な姿を取り戻しました。



生まれ変わった吞龍堂(笠間市笠間377-3)



(左から)小池さん、飯村さん、卜部さん

改修作業に尽力した飯村 茂さん、卜部 良昭さん、小池 忠宏さんは、「吞龍堂の改修は地域の悲願。多くの方々の思いと協力で成し遂げられ感無量です。かつての賑わいを取り戻せるよう若い人にも来てほしいですね。これで来年の花まつりはお釈迦様をきれいな状態で迎えられます」と優しい笑顔で語ってくれました。

毎年4月8日の「花まつり」では、各寺院で仏像などの御開帳が行われます。新たに生まれ変わった吞龍堂にぜひ足を運んでみてください。

# こども育成支援センターからのお知らせ

こども育成支援センターは、地域の中核的な総合支援機関として保健・福祉・教育の多職種とともに、0～18歳の成長や発達が気になるお子さんに対して、相談・教室・療育・巡回など、きめ細かい切れ目のない支援を行っています。さらに、地域支援力の向上を目指して各種研修会を開催しています。



## 令和8年度センター主催研修会

会場：こども育成支援センター 2階多目的室  
講師：こども育成支援センター専門職

研修講座	日時	対象	内容
【シリーズ講座：入門編】 “ちょっと気になる” こどもの成長と関わり方	7/30(木) 午前9時30分 ～11時30分	笠間市在住・在勤の方 ★講座が対象とするこども 概ね乳幼児～中学生	こどもの気になる行動や成長の悩みについて、背景や対応方法を学びます。
【体験学習】※定員：各10組20名 親子で学ぶ イライラとの上手な付き合い方 ①小学校1～3年生向け ②小学校4～6年生向け	①8/6(木) 午前9時30分 ～11時30分	笠間市在住の保護者とこども ★各回対象学年 ①小学1～3年生 ②小学4～6年生	「感情って何？どんな形？」 ドキドキやイライラに気づく ⇒落ち着く⇒伝えるのマネジメントプロセスを、親子で楽しくワークを体験しながら学びます。中高学年は座学も交えます。
	②8/27(木) 午前9時30分 ～11時30分		
【シリーズ講座：実践編】 みんなで学ぶ、神経発達症 ①対人関係・生活から見る行動と対応 ②学習における困難と対応	①9/3(木) 午前9時30分 ～11時30分	笠間市在住の保護者 ★講座が対象とするこども 概ね年長～中学生	専門的な知識を学びながらこどもの特徴や行動の背景の理解を深めます。また、対応方法を一緒に考えましょう。
	②9/25(金) 午前9時30分 ～11時30分		
【体験学習】 ペアレント・トレーニング入門編	9/18(金) 午後1時30分～3時	笠間市在住 幼児～小学生の保護者	子育てで怒った後に悩んだり後悔することはありますか。こどもの行動に注目し、適切な声かけや対応によりこどもと保護者の関係がポジティブなサイクルへ変化することを目指します。グループで体験的に学びます。
【体験学習・連続講座】※定員：各6名 ペアレント・トレーニング実践編 ①小学生の保護者コース（6回） ②幼児の保護者コース（4回）	①10/9、10/23、11/6、 11/20、12/4、12/18 午後1時～2時30分	笠間市在住の保護者 ★講座が対象とするこども ①小学生 ②幼児	こどもの行動に注目し、適切な声かけや対応によりこどもと保護者の関係がポジティブなサイクルへ変化することを目指します。グループで体験的に学びます。
	②10/2、10/16、10/30、 11/13 午前10時～11時30分		
【体験学習】 保護者向け イライラとの上手な付き合い方	11/27(金) 午後1時30分～3時	笠間市在住の保護者	子育て中のイライラと上手に付き合う方法を学びます。

### 研修会の詳細・申込方法

- ▶ こども育成支援センターホームページ内「研修会」に詳細を掲載します。
- ▶ いばらき電子申請・届出サービスから申し込みください。

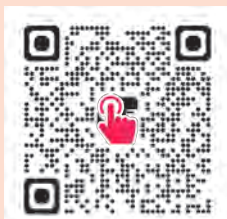

こども育成支援センター  
ホームページはこちら

要予約

参加費無料

定員 20人

TEL.0296-73-4721

### こどもの発達に関する総合相談

- ▶ ことば、対人関係、学習など、お子さんの発達や関わり方について困っていることはありませんか？
- ▶ 各分野の専門家が相談に応じます。



こども育成支援センター  
相談ウェブ予約はこちら

要予約

相談無料

0～18歳

TEL.0296-73-4711

### アクセス

笠間市こども育成支援センター  
住所 笠間市美原 3-2-11



最高賞  
内閣総理大臣賞は  
誰の手に!?

自分らしく夢をかたちに...

第25回

# 全国子ども 陶芸展 **かさま**

展示期間 2026年7月18日(土)~8月30日(日)

茨城県陶芸美術館 第2展示室・県民ギャラリー

※全応募作品を展示します。

第24回展  
内閣総理大臣賞



## 第24回展受賞作品

※一部

### 特別賞A部門(小学1年生~3年生)

板谷波山賞 茨城新聞社長賞 笠間市教育長賞 茨城県陶芸美術館長賞



### 特別賞B部門(小学4年生~6年生)

文部科学大臣賞 茨城県知事賞 松井康成賞 笠間焼協同組合理事長賞



### 特別賞C部門(中学生)

茨城県教育長賞 笠間市長賞 NHK水戸放送局長賞 茨城県立笠間陶芸大学校長賞 茨城工芸会長賞



# 入場 無料

主催:茨城新聞社 笠間市 笠間市教育委員会 共催:茨城県陶芸美術館 共同通信社

後援:文化庁 茨城県 茨城県教育委員会 茨城県立笠間陶芸大学校 笠間日動美術館 笠間観光協会 笠間工芸の丘 茨城工芸会 笠間焼協同組合  
笠間焼伝統工芸士会 NHK水戸放送局 LuckyFM茨城放送 茨城新聞文化福祉事業団  
協賛:常陽銀行 筑波銀行 水戸信用金庫 水戸証券 関彰商事 近畿日本ツーリスト水戸支店 月刊みと 橋本電炉工業 エパタコーポレーション  
笠間焼協同組合 シンリュウ

※開催内容につきまして、予告なく変更/中止させていただく場合があります。

問 生涯学習課 (内線 381)

公式サイト▶

## 人口と世帯数

常住人口 6.1 現在  
( ) 内は前月比較

- 人口: 69,762人 (-119人)
- 世帯数: 30,595世帯 (-17世帯)
- 5月の出生者: 20人
- 5月の死亡者: 85人
- 男: 34,315人 (-69人)
- 女: 35,447人 (-50人)

○市ホームページでは、行政・災害などのさまざまな情報をお届けしています。

<https://www.city.kasama.lg.jp/>



令和8年7月2日発行



マチイロ  
広報かさまがスマート  
フォンで読めます



マチイロ



ebooks

