

# わたしの街 Kasama Magazine

令和7年度は  
笠間市合併  
20周年イヤー



2026年

2

No.239



小さい画面でも読みやすい  
「広報かさまスマホ版」を  
ぜひご利用ください！



特集1 令和8年 笠間市二十歳の集い  
特集2 第20回 かさま陶芸の里ハーフマラソン大会





栗畑に特設されたレストラン

KASAMA

# 市長 コラム

文 / 笠間市長 山口 伸樹

## 食の観光 「フードキャンプ」

見る体験から食を通じた観光へ。

今後の笠間市にとって「食」は大切な観光資源になると考えています。

昨年10月、茨城県内では初となるアウトドアレストランツアー「栗畑のレストラン」が市内で開催されました。このツアーは、福島県いわき市と笠間市の栗関係者が連携をして開催したもので、全国各地から約25名が参加しました。

栗拾い体験後、栗畑に特設された一日限定のレストランで、笠間の栗や茨城食材を使ったコース料理を堪能しました。キッチンカーでシェフが腕を振るった料理が提供されたほか、栗ビールなども用意され、見た目の美しさと味わい、そして非日常的な空間が相まって、笑顔あふれる時間となりました。

移動式のトイレカーが用意されるなど、環境整備も行き届き、屋外での実施としては完成度の高い取り組みでした。今回の主催者は、いちご園、梨園、もも園など、季節の食材をいかした食の事業を展開しているそうです。

本市には、魅力的な食材と個性ある飲食店が多くありますが、観光の新しい事業としてフードキャンプを展開することが必要かと思いました。挑戦していきましょう。

今月の

Pick up

はたおかなさ  
畑岡 奈紗選手に市民栄誉賞を  
授与しました

市出身のプロゴルファー 畑岡 奈紗選手は、令和7年11月に開催された全米女子プロゴルフ協会公式戦「TOTOTO ジャパンクラシック」での優勝を含め、日米女子ゴルフツアーで通算12勝を挙げ、本年度プロ転向から10年目になります。

令和7年12月18日に開催された「笠間市市民栄誉賞審査委員会」で、「畑岡選手は輝かしい実績を有し、これからも市民に夢と希望を与える」として全会一致で受賞者として選定されました。

笠間市市民栄誉賞は、平成20年に授与された喜多真由美（旧姓・川崎）選手以来、2人目の授与です。今後も、畑岡選手の活躍を応援していきましょう！



賞状を手にする畑岡選手

問 秘書課（内線 224）

## Contents

### 4 特集1 令和8年 笠間市二十歳の集い

### 6 特集2 第20回 かさま陶芸の里 ハーフマラソン大会

8 まちおこしのスパイス

9 からだと向き合う

10 情報しっとく日和

15 Sustaina KASAMA

16 かさまのれきし

17 図書館

18 ダイバーシティ笠間を目指して

19 かさま食彩

20 コンデキ  
こんな出来事ありました

22 HOT PEOPLE  
注目の笠間人を紹介します

23 かさま観光周遊バス改正

24 笠間市合併20周年記念  
第11回 笠間歴史フォーラム



#### [表紙]

1月11日に笠間市民体育館で開催された「二十歳の集い」で誓いの言葉を述べる松田 智樹さんと石井 紅さん

#### [題字]

関 紫芳さん（書作家／大古山在住）

## お知らせ

### ●窓口受付時間

令和7年10月1日から、市役所の窓口受付時間が変更になりました。(変更後の時間)午前8時45分～午後5時

※対象施設：市役所 本所・笠間支所・岩間支所、浄化センターともべ（水道課・下水道課）、地域医療センターかさま内（健康医療政策課・こども政策課）、地域福祉センター内（こども育成支援センター）



詳しくはこちら

### ●窓口休日開庁サービス

日曜日：市役所本所 午前8時30分～正午 市民課（住民異動届、パスポート申請等の一部業務は除く）、収税課（月末のみ）

※窓口休日開庁サービスは、10月1日以降も変わらず午前8時30分から受け付けます。  
※年末年始（12月29日～1月3日）を除く ※上記以外の窓口の延長は行っていません。  
※マイナンバーカードの交付等については予約制です。

### ●SNS

最新の情報は  
市公式SNSで  
チェック！



フェイスブック



エックス



インスタグラム



かさまへる



ライン



スレッズ

### ●3月の休日救急診療当番(午前9時～午後5時)

毎週日曜日 笠間市立病院 TEL.0296-77-0034

3月20日(金)春分の日  
本多内科・循環器科医院 TEL.0299-37-8556

※平日夜間午後7時～9時(土曜日・祝日・年末年始を除く)は笠間市立病院で初期救急診療を行っています。  
※当番医は変更になる場合がありますので電話確認の上、受診してください。

※急な病気やケガで救急車を呼ぶか迷ったときは、以下をご利用ください。受診可能な医療機関もご案内します。  
24時間 365日対応です。

子ども救急電話相談

短縮ダイヤル #8000 または TEL.050-5445-2856

おとな救急電話相談

短縮ダイヤル #7119 または TEL.050-5445-2856



令和  
8年

# 笠間市二十歳の集い

1/11 開催



今年度、笠間市で二十歳の節目を迎えるのは573名の皆さん。振り袖や正装などに身をつつんだ皆さんが笠間市民体育館に集い、同級生たちとの再会をよるこびました。

式典では「今、私たちがこの場に立っているのは、家族や友人、学校の先生、そして地域の方々の支えがあったからだと身に染みて感じています。自然豊かで、あたたかい人々に囲まれた笠間市で学び育った誇りと感謝の気持ちを持ちながら、これまでの経験を糧に、私たちが光り輝く時代を担っていきます」と松田智樹さんと石井紅さんが誓いの言葉を述べました。

市長からは「皆さんが誕生した年に、新しい笠間市が誕生しました。それから20年。社会は目まぐるしく変動し、多くの課題が出てきています。しかし、人類は誕生以来、進化に進化を重ね、豊かな社会を作り上げてきました。どんな課題があろうが、必ず克服できると私は思っています。その原動力となるのが若い皆さんです。地元で、国内外で、羽ばたき活躍されることを祈念しています」とエールをおくりました。

二十歳の皆さん、おめでとうございます。何より明るくて、日々成長を重ねる皆さんを、いつも応援しています。

問 生涯学習課（内線393）





二十歳の集い実行委員会の皆さん



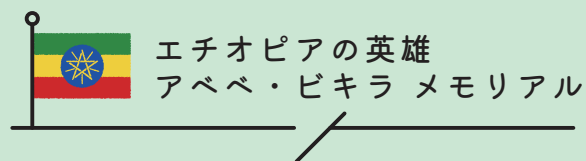

# かさま陶芸の里 ハーフマラソン

第20回 令和7年12月21日 開催



「第20回かさま陶芸の里ハーフマラソン大会」を開催し、市内外からのランナー約2000人が笠間路を駆け抜けました。

大会は、沿道から皆さんの応援や、お囃子の演奏で大盛り上がり！

また、昨年8月に命名した「アベベ・ビキラロード」初走行となる大会として、駐日エチオピア大使をはじめとする皆さんも訪れ、エチオピアをPRしました。

今回も、多くの皆さんのご理解とご協力により、無事に開催することができました。ランナーやスタッフ、そして多くのボランティアによるご支援など、大会に携わった皆さんに心から感謝します。

次回のご参加もお待ちしております！

問 生涯学習課(内線392)





エチオピアPRブースで  
エチオピアコーヒーや菓子などが  
振る舞われました





地域おこし協力隊とは、総務省が平成21年度から取り組んでいる制度で、都市部の意欲ある人材が地方へ移住（最長3年）し、地域力の維持・強化を目的とした支援活動を行うものです。

## 2年目の締めくくりとして

### 今年度の振り返り

2年目の今年度は、季節ごとのリズムがつかめるようになった年でした。

栗の生育の流れや繁忙期を予測し、作業に余裕をもたせられたことで、特に注力したい部分に集中できました。その代表が、栗の繁忙期と重なるなかつた「直売」への挑戦です。昨年度の経験が今年の動き方をつくり、攻めの姿勢で取り組めたと感じています。1年目とは違った1年間を送れたのは、ひとえに農業公社に所属させていただいたおかげです。

また、今年は撮影やデザインの仕事に携わる機会も増えました。広報物やSNS素材を制作するなかで、農業公社は地域からどう見えているのか、どう伝えるべきかをより広い視点で捉えられるようになりました。栗の生産現場だけでなく、「有機JAS認証」を受けた栗の認知度向上を目指しながら、地域全体のPRを俯瞰できるようにしたことで、自身の役割の幅が少しずつ広がったと実感しています。



あらき みこ 荒木 弥子 隊員 29歳 東京都から移住



かさま新栗まつりで農業公社として出店

一方で、これらの業務を協力隊としての活動に今後どのように落とし込み、地域に還元していくか、新たに考えるべき点も増えてきました。媒体やどの層に向けた告知なのかによって全く別物として仕上げる様子は、実際に携わってきた身としても、新鮮なものでした。

今年度最大の挑戦となった直売は、正直なところ当初は認知度が低く、思うように運用が進まなかったことも。しかし、いざ始めてみると、市内の方が買いに来てくれたり、SNSを見て東京から足を運ぶ方がいたり、予想外の反応も多くありました。「頑張つてね」「来年また買いに来るよ」と、温かい言葉をいただきながら、挑戦が決して無駄ではなかったと実感。小さな一歩でも、確かに誰かに届いていたのだと思うと、活動の励みになりました。

### 次年度へ向けた抱負

来年度はまず、「笠間の栗の認知度をどう上げていくか」を重点的に考えていきます。特にSNSの活用はまだ改善の余地があります。発信内容の整理や更新頻度の見直し、カフェ「栗栗」との連動強化など、より効率的な情報発信を探していきます。また、今年取得した有機JASをより前面に押し出し、笠間の栗のブランド価値を高めていくことも課題の一つです。興味のある方に魅力が届くよう、しっかりと広報していきます。

そして、次年度は協力隊としての最終年度。栗の生産に深く関わり、これまで学んだことは数えきれません。圃場管理・収穫・選別・直売・広報、すべての経験が、地域の農業に寄り添う視点を育ててくれました。また、写真やデザインといった強みを活かせる場面も増え、それらを魅力発信につなげられたのは大きな財産で

す。最終年度では、これまで得てきた知識や経験を「仕組み」や「マニュアル」として形に残し、続く人が活かせる形で引き継いでいきます。3年目はこれまでの集大成として、栗の魅力により多くの人に知ってもらうための一年にしたいと思います。来年度もどうぞよろしくお願い致します。



農業公社で収穫した大きい栗と小さい栗



栗栗の商品撮影の様子

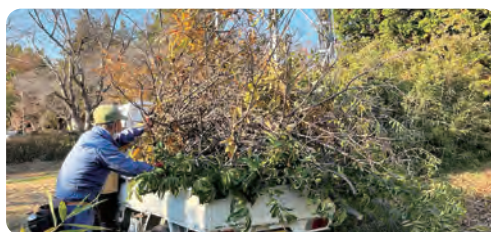

栗の枯れ木撤去も圃場管理の一つです



フェイスブックもご覧ください

問 企業誘致・移住推進課（内線592）



## 健康診断・がん検診、 受けていますか？

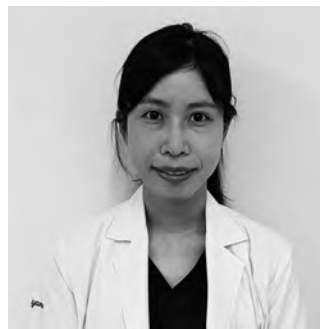

笠間市立病院 医師

すぎやま はるか  
杉山 遥夏

忙しい毎日の中で、健康診断やがん検診の予約を取り、結果を見て医療機関を受診するのは、正直なところ億劫なものです。医師である私自身も、「受けなければ」と思いながら、つい後回しにしてしまうことがあります。

意外に思うかもしれませんが、日本の健康診断受診率は60～70%にとどまり、国民の30～40%は受診していません。健診で「要精密検査」と判定されても、実際に受診していない人が約30%いるとされています。がん検診の受診率はさらに低く、50%弱が現状です。

### ① 健診を受けるまで

将来の利益よりも今の楽しさや都合を優先してしまいう傾向が誰しもあります。行動経済学では、このことを「現在バイアス」と呼びます。健康診断やがん検診は「将来の病気を防ぐため」の行動であり、どうしても後回しにされがちです。

しかし、健診には「今の自分」にとつてのメリットもあります。体重や血圧、コレステロール、血糖値などを年に一度確認することで、生活習慣を見直すきっかけや、気になる症状を医師に相談する機会にもなります。

### ② 結果が届いたら

結果を見なければ、健診で得られた大切な情報が十分に生かされません。少し勇気があるかもしれませんが、しっかり結果を確認しましょう。

結果の中でまず注目してほしいのは、総合評価やコメント欄です。「異常なし」から「要治療」までの判定が記載されています。「要経過観察」要

再検査」と書かれていても、すぐに病気になるという意味ではありませんが、「このまま放置しないでください」というサインです。また、前年の結果と比べてみることも大切です。体重や血圧、数値の変化を見ることで、今の生活習慣を振り返る良い機会になります。

異常を指摘された項目や、気になる点があれば、結果用紙を持って、かかりつけ医や近くの医療機関に相談しましょう。

### ③ がん検診のすすめ

日本では、2人に1人が生涯で「がん」と診断され、5人に1人が「がん」で亡くなっています。がん患者の約3人に1人は、働く世代の方々です。がん検診では、胃がん、乳がん、子宮頸がん、大腸がんなどが早期に発見されることが知られています。早期に見つかったがんは治療が比較的容易で、種類によっては80～90%が治るとも言われています。検診の対象年齢は40歳以上が多いですが、女性では、子宮頸がんは20歳から、乳がんは30歳から推奨されています。

一方で、がん検診には検査による身体的負担や、精密検査となった際の不安、がんでないのに異常と判定される場合などの側面もあります。検査の特徴を理解したうえで、受けるかどうか迷ったときは、医師に相談してみるとよいでしょう。笠間市では、がん検診の助成制度があり、種類や年齢により無料または五百円から数千円程度で受診できます。

明日の自分が、そして大切な人が、元気に過ごすために、まずは一歩踏み出してみませんか。

問 市立病院 TEL.0296-77-0034



## かさま健活スタイル

月ごとの強化項目を取り入れて  
自分のこころとからだにちょっといい健康づくり



2月の強化項目  
確認しよう！  
『予防接種』



入園・入学前に予防接種を確認し、忘れている  
予防接種を受けましょう。

問 健康医療政策課 TEL.0296-77-9145



## 2月の納税等

納期限：3月2日(月)

- 固定資産税（4期）
- 国民健康保険税（8期）
- 後期高齢者医療保険料（8期）
- 介護保険料（6期）

※納期限を過ぎると延滞金がかかります。早めの納付をお願いします。

※納付は、簡単で便利な口座振替を。

※口座振替で納付の方は、預金残高の確認を。

情報

しっとく日和

知って得する暮らしの情報を紹介します。  
気になる情報を見つけたら、アクションをおこしましょう。

🕒 日時 📍 場所 💰 料金 🗨 問い合わせ 📝 申し込み

👶 子育て 📖 教育 🏃 スポーツ 📢 募集 🗣 講演 🎨 展覧会 📍 イベント ? 相談 📢 お知らせ

### ? 暮らしの相談

#### 特設無料人権相談

- 🕒 3月18日（水）午前10時～午後3時
- 📍 地域福祉センターともべ（笠間市美原3-2-11）
- 🗨 水戸地方法務局（TEL.029-227-9919）

#### 行政書士無料相談会

- 🕒 3月18日（水）午後1時～4時
- 📍 市役所本所（笠間市中央3-2-1）
- 🗨 茨城県行政書士会（TEL.029-305-3731）



### 📢 2月22日（日）日曜開庁での戸籍証明書の交付を休止します

- ◆休止する日 2月22日（日）
- ◆休止する時間 終日
- ◆休止する業務 戸籍システムを使用している証明交付

取り扱える業務	休止する業務
・住民票の交付	・戸籍謄本の交付
・印鑑証明の交付	・戸籍附票の交付
・印鑑の登録	・身分証明書の交付
・戸籍届書の受領	・独身証明書の交付
・パスポートの交付	・戸籍の記載事項証明書の交付

- 🗨 市民課（内線149）  
笠間支所 市民窓口センターかさま（内線72122）  
岩間支所 市民窓口センターいわま（内線73185）

〓お部屋改修のことなら／プロのアドバイスで選べる♪信頼と実績の関川量商店へ！

## 畳・襖・リフォーム

〓和室・洋室・水廻り／リフォーム承ります〓  
畳・襖・壁紙・カーテン、  
気になっていませんか？  
●創業99年の関川へおまかせください●

ご相談・お見積無料！ 〓まずはお気軽にお電話ください〓

畳・襖・障子・網戸、リフォーム  
たまたみの関川 笠間店  
〓リフォームの関川〓

0120-443-088

〓所在地〓 笠間市湯崎 1243-22  
（リノベ不動産笠間友部店内）  
（営業時間）9時～18時（定休日）水曜

〓量・襖・クロス・カーテン見本あります〓

〓たまたみ&リフォームの関川が不動産事業部を開設！空き家ご相談ください〓

## 空き家物件 募集中！

土地 戸建 相続 〓どんな物件でも〓  
〓無料査定〓 〓ご相談はお気軽に〓

〓ご相談・査定無料！〓 宅建士が親切丁寧にのご案内いたします♪

不動産の事なら何でも 〓0296-71-8531〓

〓リノベ不動産〓 〓所在地〓 笠間市湯崎 1243-22  
remove ludosan （友部スクエア近く）  
笠間友部店 （営業時間）9時～18時（定休日）水曜

店内併設（受付窓口）  
たまたみの関川 × リフォームの関川



## 淑徳大学地域創生学部「笠間市枠」の受験希望者を募集します

市と連携協定を締結している淑徳大学 地域創生学部では、学部の目的である「地域で活躍できる人材の育成」に向け、今年度も引き続き受験希望者を募集します。

笠間市枠の受験は、市からの推薦が必要です。希望する方は必要書類を締切までに提出してください。



審査書類など  
詳しくはこちら

### 1. 笠間市枠について

- (1) 概要 市からの推薦および大学での選抜を経て入学し、卒業後に笠間市または茨城県の活性化に従事すること。
- (2) 募集人員数 3名
- (3) 条件（出願資格） 次の3点をすべて満たす者
  - ①市内に居住（一年浪人生まで可）または市内の高等学校に在籍している者
  - ②市からの推薦を受ける者
  - ③卒業後に笠間市または茨城県の活性化に向け働く意思がある者
- (4) 大学からの特別支援
  - ①受験料の割引（受験料1万円）
  - ②入学金（20万円）の免除
  - ③家賃補助（5万円/月） ※大学提携学生寮、委託不動産事業者の物件に限る

### 2. 笠間市の推薦審査日程（6次募集）

募 集 区 分	6次募集
入 試 区 分	3月
市への提出書類締切	2月26日（木）
面 接 試 験	3月上旬
市 推 薦 者 決 定	3月上旬
大 学 願 書 受 付	2月19日（木）～3月6日（金）



※推薦枠を満たした場合は募集を中止することがあります。

問 企画政策課（内線 556）

国産品なら  
畳工房

**ニタイラ**

他社と比べて下さい  
見積もり無料

周年セール間もなく  
終了します！  
早めのご予約を！！

全品  
**10%OFF**  
2月末まで

畳表替え ……4,500円～  
襖張替え ……4,000円～  
障子張替え(大)…2,500円(税)  
アミ戸張替え(大)…2,500円(税)  
◎オーダーカーテンもやっています  
その他リフォームもご相談下さい。

笠間市小原1216 TEL.0296-77-7845

**KITAI**

リフォーム 外構工事 新築 建築確認申請

「寒い」「古い」「狭い」・・・  
住まいのお困りごとはありませんか？

水廻り設備交換/クロス張替え/断熱工事/など  
日々のお困り事ご相談ください！！

**KITAI建築設計事務所**  
笠間市池野辺2012-17 詳細はホームページを  
090-8318-4641 ご覧ください→→→

KITAI建築設計事務所  
代表 関 勇太  
(二級建築士)



## 犯罪被害者等支援条例を制定しました

市では、思いもよらず犯罪被害者となってしまった方やその遺族を支援するため、「笠間市犯罪被害者等支援条例」を制定し、1月1日から施行しました。

犯罪被害からの回復や負担軽減のため、警察などの関係機関と連携し、支援します。

### 主な支援の概要

#### 〈日常生活の支援〉

相談者に対し、内容に応じて市役所で手続きできる制度の案内や情報提供のほか、必要に応じた関係機関への連絡調整や橋渡しを行います。

#### 〈見舞金の支給〉※令和8年1月1日以降に被害を受けられた方

犯罪行為により死亡した市民の遺族または重傷病を負った市民で警察に被害届が受理されている方に対して、申請に基づき見舞金を支給します。

種 別	支給対象者	支給要件	支給額
遺族見舞金	被害者の遺族（1名）	被害者の死亡	30万円
重傷病見舞金	被害者本人	療養期間が1か月以上 かつ3日以上入院	10万円

問 危機管理課（内線 134）

天狗の郷  
バザール  
de  
いわま

🕒 3月8日（日）

午前9時～午後3時

📍 地域交流センターいわま「あたご」

🗨️ ねもと 根本（TEL.090-3009-7883）

第2日曜日



友部駅前フリーマーケット

第4日曜日

🕒 3月22日（日）午前9時～午後1時

📍 地域交流センターともべ「トモア」まちの広場

🗨️ かしわざき 柏崎（TEL.090-1880-6317）



### 創業101年 トータルリフォーム

ふすま・障子・クロス・カーテン・網戸・ハウスクリーニング



嶋田 置店

ふるさと納税返礼品提供しています

豊制作一級塗装技能士  
職業訓練指導員  
品質管理責任者

全国豊産業振興会認定  
豊ドクター

嶋田 和也

〒309-1724

茨城県笠間市大古山72 TEL 0296-77-3091

### 塗り替え・外装リフォーム専門店

外装ショールーム  
OPEN!

地域密着!!

地元を支えられ

創業 45年

石岡市の  
塗装屋さん (有)中嶋塗装工業

石岡本社

石岡市半ノ木14159-5 ☎ 0299-57-1641

住宅診断・お見積り無料

小美玉ショールーム

小美玉市羽鳥2727-11 ☎ 0299-57-2485

中嶋塗装工業

🔍 検索



## 📌 飼い主のいない猫への活動について

飼い主のいない猫によるさまざまな相談がよせられていますが、捕獲や処分など直接対処することができない愛玩動物であり、猫は繁殖力が強いことから不幸な命が増えやすい動物です。

市では、飼い主のいない猫に対して、地域の協力のもとで不妊去勢手術を実施し、自然減少・頭数抑制などのほか、トラブルを未然に防ぐ対応を実施しています。

飼い主のいない猫でお困りの方は、環境政策課までお問い合わせください。

### 地域猫活動

市は、「茨城県地域猫活動」に参加し、県や地域住民と連携して地域猫活動を行っています。

地域猫活動とは、飼い主のいない猫に対し、猫の不妊去勢手術を行い「地域猫」として地域住民の理解と協力のもとに管理する活動です（餌、トイレの管理など）。

※今年度の申請期間は終了しています



### TNR 活動

市は、さくらねこ無料不妊手術事業に参加し、地域猫活動を行うボランティア団体などと連携して「TNR」事業を行っています。

さくらねこ無料不妊手術事業とは、飼い主のいない猫に対し「TNR（Trap/ 捕獲し、Neuter/ 不妊去勢手術を行い、Return/ 元の場所に戻す、その印として耳先をさくらの花びらのように V 字カットする）」を実施することで、繁殖を防止し、「地域の猫」「さくらねこ」として一代限りの命をまっとうさせる活動です。

### ※公益財団法人どうぶつ基金とは

動物の適正な飼育法の指導・動物愛護思想の普及などを行い、環境衛生の向上と思いやりのある地域社会の建設に寄与することを目的とする団体です。



市ホームページ



どうぶつ基金  
ホームページ

問 環境政策課（内線 126）

## 📌 犬および猫の不妊去勢手術費の一部を補助します

市では、犬猫の無秩序な繁殖を抑制する不妊去勢手術を推進するため、飼い犬・飼い猫の不妊去勢手術費用の一部を予算の範囲内で補助しています。希望する場合は、必ず手術前に環境政策課窓口で申請してください（猫の場合は写真を持参）。

飼い主として適正な飼養に努めていただき、繁殖を望まない犬猫への不妊去勢手術は飼い主の責務としてご理解をお願いします。

### 1) 補助額

- ・犬の不妊去勢手術費：1 頭あたり 2,000 円
- ・オス猫の去勢手術費：1 匹あたり 3,000 円
- ・メス猫の不妊手術費：1 匹あたり 4,000 円

※予算がなくなりしだい終了

### 2) 対 象

- ・本市に居住し住民登録されている方が飼養する犬猫
- ・狂犬病予防法に基づく登録と予防注射を受けている犬
- ・飼い主が明確で、名札などを装着している猫
- ・市内の動物病院で当該年度内に手術を実施する犬猫
- ・当該年度 1 世帯あたり犬猫の合計 5 頭以内

※市税を滞納している方と営利目的に飼養している方は対象外

### 3) 受付・実績報告の期限

3月31日（火）までに実績報告書を提出

### 4) 受付時間

平日の午前8時45分～午後5時

（土・日曜日、祝日を除く）



詳しくはこちら

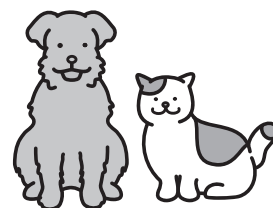

問・申 環境政策課（内線 126）



## 在宅医療・介護連携を推進しています

市では医療と介護の両方を必要とする高齢者が、住み慣れた地域で自分らしい暮らしを最期まで続けることができるよう、在宅医療と介護を一体的に提供するために、医療機関と介護サービス事業者などの関係者連携を推進しています。

在宅医療や介護について理解し、必要なサービスを適切に選択できるようにしましょう。

### ○ 在宅医療とは

病気や障がいを抱える人が、病院ではなく住み慣れた場所で療養しながら医療ケアを受けることです。

### ○ 対象となる方（例）

- ・通院が難しい（身体的な理由）
- ・がんなどで緩和ケアを希望される方
- ・退院後も医療ケアが必要な方
- ・人生の最終段階を住み慣れた場所ですごしたい方



### ○ 在宅医療で受けられる主な医療・介護サービス

在宅医療では医師の指示のもと、それぞれの専門知識をもつ医療職が連携し対象者の自宅等を訪問することで専門的なサービスを受けられます。また、かかりつけの医師やケアマネジャーと相談し、対象者にあったさまざまな介護サービスが利用できます。

### ○ 地域で訪問診療や往診を実施している医療機関の情報

#### 訪問診療

計画的・定期的に、患者さんのご自宅などに医師が訪問・診療

#### 往診

急変の際などに不定期に患者さんのご自宅などに医師が訪問・診療

※市内医療機関へのアンケート調査で回答が得られたうち、情報公開可能な医療機関のみ掲載

病院名	住 所	訪問診療のみ実施	訪問診療に加え状態悪化時の往診も実施	対応範囲
石本病院	石井 2047		●	かかりつけ患者のみ
神里医院	笠間 1256		●	かかりつけ患者のみ
佐藤医院	笠間 981-8		●	新規患者・他院からの紹介可
ともべ内科クリニック	東平 3-1-21		●	新規患者・他院からの紹介可
笠間市立病院	南友部 1966-1		●	新規患者・他院からの紹介可

### ○ 地域住民への普及啓発活動

- ・ ACP：人生会議の普及啓発  
市作成の「明日へつなぐノート（エンディングノート）」を配布しています。
- ・ 健康座談会（メディカルカフェ）の開催  
「語る」「集う」「学ぶ」をコンセプトに専門職から話を聞き、気軽に相談することで健康への理解が深められます。



明日へつなぐノート  
詳しくはこちら

### ○ 切れ目ない在宅医療と在宅介護の提供体制の構築

- ・ 医療と介護の専門職が地域の高齢者により良い支援を提供するために、解決したい課題を具体化し、目指す姿を設定し、その対策について検討を重ねています。

問 地域包括支援センター TEL.0296-78-5871



このコーナーでは、市の環境に関する取り組みや、くらしに役立つ情報を紹介します。

○ Sustaina には、「持続可能な～」という意味を込めています。

## CO<sub>2</sub>削減に向けた取り組み

市では、令和3年4月に「ゼロカーボンシティ宣言」を行い、地球温暖化対策に取り組んでいます。

今回は、公共施設への「再エネの導入」や「再配達削減による省エネの推進」など、市のCO<sub>2</sub>削減の取り組みを紹介します。

### 公共施設への再エネ導入

市では、公共施設の屋根などを活用した再エネの導入を進めています。近年、初期投資のかからない「PPA（※）」といわれる導入方法や、軽量で曲面屋根にも設置できるフレキシブルパネルなど、これまでさまざまな理由により導入が難しかった施設にも再エネ導入が可能になる多種多様な手法が登場しています。

「市民センターいわま」でも、PPAとフレキシブルパネルを活用した再エネが導入されています。この導入により、令和6年度の実績として、約26%のCO<sub>2</sub>削減や約8%相当の経費削減効果がありました。



市民センターいわまのフレキシブルパネルの様子

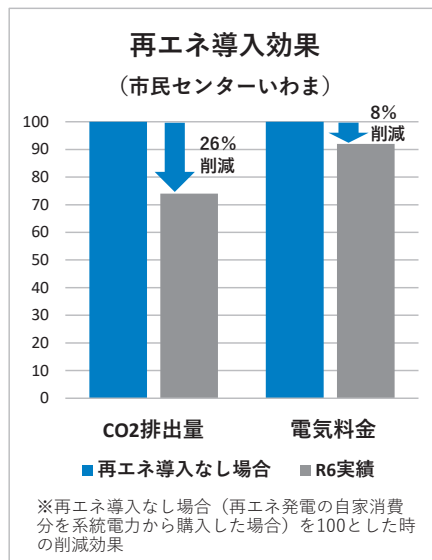

#### ※PPAとは

「Power Purchase Agreement」の略。発電事業者が需要家の敷地内に太陽光発電設備を発電事業者の費用により設置し、所有・維持管理をしたうえで、発電設備から発電された電気を需要家に供給する仕組み。初期投資がかからないため、最近では工場や倉庫など民間事業者でも導入が進んでいます。初期投資が課題となっている事業者の皆さんは、PPAによる再エネ導入もぜひ検討してみてください。



### 置き配バッグが完売！

今年度、再配達削減策として販売した「置き配バッグ」200個が完売しました。ご協力いただき、ありがとうございました。

### 省エネ・再エネに取り組もう

市では、今後も地球温暖化対策を進めていきます。皆さんも今回紹介した取り組みを参考に、省エネ・再エネに取り組み、環境負荷の少ない生活を心がけましょう。

ゼロ・カーボン  
kasama

**ACTION!**  
みんなで節電アクション！

上手な節電で、安定した電力供給とCO<sub>2</sub>削減へ。  
電気使用量がアップする冬に備えて、「節電7つのアクション!」をはじめ、協力して少しずつ節電を心がけましょう。みなさま一人ひとりの工夫が、安定した電力供給とCO<sub>2</sub>削減につながり、今年の冬を快適に過ごすことができます。

問 環境政策課（内線125）



# かさまのれきし

第88回

## 麻疹の流行（上）

麻疹は、ウイルスが引き起こす急性の感染症です。

予防接種がなかった江戸時代には、十数年から二十数年の間隔で全国に広がる大流行が繰り返されました。大流行になると小児だけでなく幼児期に流行を経験しなかった大人も身分に関係なく感染しました。後に笠間藩主となる牧野貞通も二十三歳であった享保十五年（一七三〇）十一月、大流行のさなかの江戸で麻疹に罹りました（『御家譜』）。当時の麻疹の治療は生薬を土瓶で煎じて患者に飲ませ、病後の休養（後養生）を充分に取らせることでした。後養生の期間は働けないため、商家は店を閉め、農家は農作業をやめ、武士は勤めを休み、社会と経済の動きは止まりました（鈴木則子『江戸時代の流行り病』、以下『流行り病』）。

安永五年（一七七六）の流行の記録が笠間に残されています（「安永三年祭祀之節天王当屋并出物等之覚」。笠間城下随一の賑わいを見せた牛頭天王祭祀（八坂神社祇園祭）は六月に行われましたが、この年の人出について「見物人、麻疹流行候故か当年存外少く候」と記録されました。笠間では大流行を知ってか知らずか祭りが執り行われました。

次の大流行は享和三年（一八〇三）にありました。江戸では麻疹に罹って働けない人々に幕府は救いの手を差し伸べました。これは病人だけでなく看護で働きに出られない人々にも米や金を支給するものでした。笠間では藩主牧野貞喜（貞通の長男）が郡奉行の高塩徳左衛門らに領内の麻疹流行の実態調査を命じました。この史料が「御領分茨城郡真壁郡村々麻疹人書上」です（『牧野家文書』）。これによると四月から十二月にかけて、五万石の笠間藩領（常陸国内）では合計七六七一人が罹患し、一五七人が死亡しました。内訳は男八二人、女七五人とほぼ半々ですが、年齢を見ると大人四五人、子ども一二人と子どもに多くの犠牲者がでました。五万石の領民の四十パーセント以上（武

士とその家族は除く）が罹患したと推定されます。この年の二月、世子（藩主の跡継ぎ）の牧野貞為（貞喜の長男）が江戸で病没しました。二十二歳の若さでした。

十八世紀以降、笠間藩領（常陸国内）は麻疹以外に痘瘡や病名不明の疫病に何度も見舞われ、戸数と人口が減り続ける原因の一つになりました。藩では村々に病氣平癒の祈禱料を支給したり、藩医の製造した丸薬（奇応丸）を配ったり（『枝平内名主日記』）、年貢を減免したりしました。しかし、一七八〇年代に入ると浅間山の噴火や天明の飢饉、大水といった自然災害も加わり、農村と藩財政を立て直す藩政改革が必至の状況となりました。

文政六年（一八二二）から七年にかけても大流行がありました（『流行り病』）。この時の笠間の状況は『十五年來眼目集』（以降『眼目集』）からうかがえます。この史料は郡奉行を長く勤めた手塚多助により編まれた藩政改革の記録で、当時の笠間藩は文化六年（一八〇九）に始まる藩政改革のただなかにあったこと、文政六年以前から麻疹のほかに痘瘡や病名不明の疫病が流行し、被災の村が多くあったことが記されています。藩はこうした村に対して実情に合った復興支援を組織的にを行い、そのなかに医療関係者の表彰と支援がありました。

その一人が小埜村（桜川市）の村医者元孝でした。元孝は疫病が猛威を振るった小埜村で患者を丁寧診察し、薬種（漢方薬の原料の生薬）を購入して一万二千服以上の薬を調剤しました。薬種を買い取ったお金がないと家財道具や自分の衣類まで質入れしてそのお金を作りました。文政二年（一八一九）に代官は元孝の表彰を申し、藩は翌年に元孝のこれまでの労苦を賞し医療資金十両を支給しました。さらに、若い藩医二名を大岡村（桜川市）に派遣し、疫病が流行している村々で治療に当たらせました。改革の成果はゆつくりですが着実に挙がりました。改革全般を指導した牧野貞喜は藩主職を次男貞幹に譲ると笠間に引越し、改革の行く末を案じつつ、文政五年に六十五歳で病没しました。

（市史研究員 深谷祐）

問 生涯学習課（内線 382）





かさま TEL.0296-72-5046  
X(旧ツイッター) @kasama\_klib  
ともべ TEL.0296-78-1200  
X(旧ツイッター) @tomobe\_klib  
いわま TEL.0299-45-2082  
X(旧ツイッター) @iwama\_klib

2月の 休館日	9日(月)・16日(月)・23日(月・祝)全館 25日(水)友部、26日(木)笠間・岩間
3月の 休館日	2日(月)・9日(月)・16日(月)・23日(月)・30日(月)全館 25日(水)友部、26日(木)笠間・岩間

## 3館臨時休館のお知らせ

2月23日(月・祝)は設備点検のため全館休館となります。ご理解とご協力をお願いします。

### 図書館ホームページのマイメニューを利用しよう！

マイメニューで事前に設定をして、図書館をもっと便利に使ってみませんか。

- 新着資料案内メール……好きなジャンルや著者名などを登録すると、該当する新着資料の情報が受け取れます。
  - メール通知設定……返却日の3日前に「返却期限」のお知らせメールが届きます。返却忘れ防止にご活用ください。
  - 読書履歴……借りた資料が記録できます。借りた本のタイトルや巻数などの管理に便利な機能です。
- ※設定した時点からの記録となります

## 友部図書館

### リユースフェアを開催します！

保存期限が経過するなどして除籍した図書や雑誌を提供します。1冊10円以上の協力金をお願いします。協力金は図書館の資料費として活用します。

日時：2月28日(土)午前9時～午後3時

※正午から午後1時まで休止します

会場：友部図書館 2階視聴覚室

提供資料数：除籍した図書、雑誌、寄贈図書など約3,000冊

留意事項：当日午前8時40分から整理券を配布します。

整理券による入場時間帯は、冊数制限があります。

資料を持ち帰る袋などをお持ちください。

つり銭、両替の用意はありません。

営利目的による利用はお断りします。

### 赤ちゃん・幼児向け貸出パック “絵本のたまてばこ”

ゆっくり本を選ぶ時間がない、何を選ぶか迷ってしまう方にオススメのパックです。今年度購入した絵本を中心に、年齢とテーマに合わせた3～5冊セットにしています。専用ケースのまま貸りられて、持ち帰りも楽々です。

お子さんの年齢に合った絵本を手軽に借りて、ゆっくり親子の時間を過ごしてください。

種類：・ベビーパック(0歳から2歳向け)  
・キッズパック(3歳から5歳向け)

設置期間：2月26日(木)～5月26日(火)

設置場所：おはなしコーナー付近

## 3月 各館の行事予定

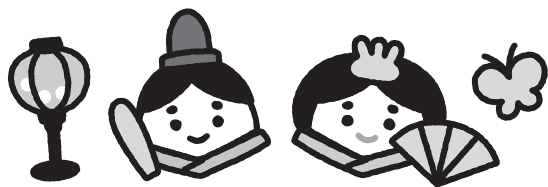

かさま

- ◆おはなし会(0～3歳向け 午前11時～)  
3月6日(金)・20日(金・祝)
- ◆おはなし会(4歳～小学生向け 午後2時～)  
3月1日(日)＜ハッピー＞  
3月8日(日)＜箱田エプロン・ママーズ＞  
3月15日(日)＜たんぽぽ＞  
3月22日(日)＜笠間語り部の会＞
- ◆ギャラリー  
3月5日(木)～24日(火)  
「面白写真展」元気会？

ともべ

- ◆おはなし会(0歳～3歳向け 午前11時～)  
3月5日(木)・19日(木)
- ◆おはなし会(4歳～小学生向け 午後2時～)  
3月1日(日)＜すみれのWA!＞
- ◆ギャラリー  
3月3日(火)～15日(日)  
「写真展示」茨城県写真連盟笠間支部
- ◆ブックdeトーク(一般向け)  
3月28日(土)午後1時30分～3時

いわま

- ◆おはなし会(0歳～3歳向け 午前11時～)  
3月12日(木)  
\*場所：岩間子育て支援センター くりのこ
- ◆おはなし会(4歳～小学生向け 午後2時～)  
3月14日(土)＜めだかクラブ＞  
3月21日(土)＜朗読の会 ハッピーまるろ＞  
3月28日(土)＜おはなしの会 サルビア＞





# ダイバーシティ笠間を目指して

## 国際女性デー特集：女性区長の活躍と挑戦

来月の3月8日は国際女性デー。世界中で女性の権利や地位向上を考える日として、毎年多くのイベントや活動が行われます。今回は、女性のリーダーシップについての重要性を再認識し、さまざまな分野での可能性を開いていただくための特集として、女性区長の活躍と挑戦についてご紹介します。

### 特集

女性区長 <sup>むとう</sup>武藤 <sup>ちあき</sup>千秋さん（柿橋西区）、  
<sup>たかはし</sup>高橋 <sup>かずみ</sup>和美さん（柿橋中区）へのインタビュー

「区長」とは、  
行政と地域のパイプ役

市の行政区は 310  
うち女性区長は 9人  
割合は 2.9%  
(令和7年7月1日現在)



(左から高橋区長、武藤区長)



柿橋地区を代表する行事（柿橋区運動会）の様子

柿橋地区（鯉淵）には、東・西・中・南・北の5つの区があり、お二人は、柿橋地区内では初の女性区長です。西区・中区とも輪番制で所属する班から区長を選出するところ、なかなか成り手が決まらず、当時の役員が困っていたのを見かねて「私でいいのなら」と迷いながらも引き受けたそうです。そんなお二人に伺いました。

■区長として力を入れていることや配慮していることは？

**武藤** 西区には、独自の防災マップがあります。東日本大震災の後に当時の区長たちが作ったもので、自分が区長となって改めて、こんなすばらしいものがあると気づきました。しかし、作成から情報が更新されておらず、少しずつ更新作業を進めているので、自分の任期の3月末までに配りたいと思っています。

**高橋** 私は、区費を下げたことです。中区がほかの柿橋内の区と比較して高かったので、班長たちと話し合って区費を下げました。足りなくなったらと心配もありました。柿橋には運動会があるので、地区対抗種目が賞金制であれば、絶対に中区が優勝して、区費に充てるつもりでした（笑）。

それから、ゴミ置き場で網をかけてもカラス被害が多く、網が確実にゴミを覆えるようにゴミ置き場をいくつか分けました。

**武藤** そういう細かいこと（ゴミのネット）に気がつくのは女性の視点だからかも。

■地区の方との対話などで印象に残ったエピソードは？

**武藤** 地区の方に「いつも区長さんにはお

世話になっています。」と言われたのですが、存じ上げない方からのお話でしたので、主人を指して話していたことがありました。区長＝男性というイメージは強いと感じました。

■区長になってよかったことは？

**武藤** 民生委員も引き受けていますが、どちらの役割にも経験が役に立ったと感じています。

「みんなが楽しい。私も楽しい」と思えることで、私が今を楽しんで活動している姿から、勇気をもらったと若い方から言ってもらえたことです。

**高橋** いろいろいる人との出会いです。区長にならなかったらこうして武藤さんとも親しくなれなかったし、世代を超えて多くの方と仲良くなれました。

敬老会では、区内の高齢者を一軒ずつ回ってお手紙をお渡ししましたが、感謝の言葉や庭の花をいただくなどの気遣いを受け、うれしかったです。

■これからの女性区長へのメッセージやアドバイスがあればお願いします。

**武藤** 気にしないことです。区長になったの頃、地区に古く住んでいる方にお伺いを立てたら、自由にやっていいのではと言われ、何事も気にしないようにしています。

**高橋** 世帯主（男性）＝区長というイメージですが、家庭内でやれる人が、例えばそれが妻なら、自分の名前を使ってやればいいと思っています。区長の中には、お仕事をされている方もいます。どんなでもできないことはないと思います。

〈お話、ありがとうございました〉



家族と一緒に囲む食卓で  
試してみたいレシピを  
笠間市ヘルスリーダーの会  
が紹介します。

## 米粉のニョッキ

### ●材料（4人分）

米粉…………… 100 g  
人参…………… 30 g  
水…………… 40 g  
メープルシロップ…… 12 g  
ミックスナッツ  
(食塩不使用)…………… 80 g

### ●作り方

- ①人参はすり下ろす。
- ②ボウルに米粉、①を入れ混ぜ合わせ、ひとつにまとめる。ひとくち位の大きさにちぎり、丸めていく。
- ③鍋にお湯を沸かし、②を茹でて、水気を切る。
- ④③を器に盛り、ミックスナッツ（ざっくり砕く）、メープルシロップをかける。



### ●栄養成分（1人分）

エネルギー	158kcal	炭水化物	21.4 g
たんぱく質	3.1 g	食物繊維	1.4 g
脂質	5.4 g	食塩相当量	0g

### …… 食事バランスガイド ……

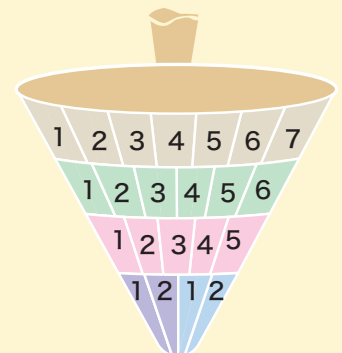

主食(ごはん、パン、麺)	0sv
副菜(野菜、きのこ、いも、海藻料理)	0sv
主菜(肉、魚、卵、大豆料理)	0sv
牛乳・乳製品	0sv
果物	0sv

詳しくは [食事バランスガイド](#) [検索](#)

### ～調理のポイント～

◎米粉は製品により吸水量に大きな違いがあります。  
まとまらない場合には、水を少し足しながら成形してみてください。



Let's cook!



### ～米粉を使った料理動画配信中！～

「米粉のニョッキ」の作り方を動画で配信中！  
簡単にできるレシピですので、ぜひ作ってみてください。  
右の二次元コードを読み込んで、ご覧ください。



動画はこちら

問 健康医療政策課 TEL.0296-77-9145



## 5年連続！笠間市が 今年もスポまち！長官表彰を受賞

11/18



(左から) 特別ゲストの増田 明美さん、山口市長、河合 純一スポーツ庁長官  
「スポーツ・健康まちづくり優良自治体表彰」(通称「スポまち！長官表彰」)に笠間市が5年連続で選出されました。

この表彰は、スポーツを活用した地方創生やまちづくりに積極的に取り組もうとする自治体を表彰するもので、笠間市は令和3年の賞創設以来、連続での受賞！

これからもスポーツによるまちづくりを進めていきます。

## 子育てを一緒に考える

11/15



講師の平野さん

こども育成支援センターと市PTA 連絡協議会が共催する講演会を笠間公民館で開催しました。

講師は平野 真理子さんで、「こどもの個性を伸ばす子育て」と題して講演。卓球選手の平野 美宇さん、世和さん、亜子さん三姉妹の母であり、教師として特別支援学校や小・中学校で約10年間の勤務経験を持つ真理子さんならではの、親や教師など多面的な視点で「子育て」についてお話いただきました。

## 笠間人車軌道の里帰りが実現

11/23



笠間人車軌道の皆さん

笠間の有志によって復元された「笠間の人車」が、葛飾柴又（東京都）にある寅さん記念館の「よみがえる帝釈人車鉄道イベント」に参加し、110年の時を超えて里帰りが実現しました。

「人車の乗車体験」には長蛇の列ができ、寅さん記念館は今年一番の人出となりました。

※帝釈人車鉄道が電気による鉄道へと姿を変えたことに伴い、使用していた人車が笠間へ譲渡され、大正4年11月に開業した「笠間稲荷人車軌道」で再利用されました。

## 「社会全体で支え合うために」 人権教育講演会を開催

11/16



野澤さんによる講演の様子

友部公民館で人権教育講演会を開催し、植草学園大学副学長・教授の野澤 和弘さんが、「虐待防止を考えよう」をテーマに講演しました。

講演前には日本ウェルネス高校吹奏楽部による演奏会が行われ、一生懸命な演奏に会場から大きな拍手が湧き起こりました。

野澤さんは「さまざまな立場でできることはある。自分たちの地域・社会で何ができるか考えてほしい」と語りました。

## 子ども・子育て会議委員に 委嘱状を交付

11/26



常磐短期大学 室谷教授

子ども・子育て会議が開催され、委員を代表して常磐短期大学の室谷 直子教授に市長から委嘱状が手渡されました。

この会議は、市が策定するこどもや子育て支援などに関する計画について意見を述べたり、こどもや子育て支援に関する施策の充実に向けた提案を行ったりすることを目的としています。委員の任期は2年間で、市のよりよい子育て環境づくりのためにお力添えをいただきます。

## 吹奏楽でまちを元気に

12/1



(左から)日本ウェルネス高校吹奏楽部 木村先生、渡引部長、山口市長

日本ウェルネス高校吹奏楽部 部長の渡引 絢音さんと指導者の木村 達也先生が市役所を訪れ、山口市長に部の活動報告を行いました。

ウェルネス高校吹奏楽部は、市内を中心にさまざまなイベントなどでパワフルな演奏を披露し、元気や感動を届けています。

市長から「ウェルネス高校吹奏楽部の演奏を見てみると、部員自ら楽しんでいることが伝わります。これからも頑張ってください」とエールが送られました。

## 市内中学生 12 名が台湾へ

11/19-22



11月14日に行われた派遣式の様子

市内各校から2名ずつ、合計12名の生徒が台湾で4日間の研修を行いました。

市と連携協定を締結している銘傳大学のほか、台湾の中学校などを訪問し、国際的視野を広げ、幅広い見識と柔軟な考え方を身につけることを目的にさまざまな交流を行いました。

今回の派遣が成長の機会となり、近い将来に笠間と台湾の交流の架け橋となることを願っています。

## 筑波海軍航空隊記念館 「地下無線室跡」を新たに公開

11/26



地下無線室跡の出入口

筑波海軍航空隊記念館北側で発見された「地下無線室跡」の周辺整備が完了し、オープニングセレモニーが行われました。

セレモニーは、日米開戦のきっかけといわれている「ハル・ノート」が提示された11月26日（昭和16年）にちなみ、戦後80年を迎えた昨年の同日に開催。筑波海軍航空隊記念館、県・市の関係者により、イロハモミジの記念植樹が行われました。

地下無線室跡は、毎週土曜日に事前予約制（有料）で見学できます。ぜひお越しください。



## 市内小学校に保健衛生用品を 寄贈いただきました

12/9



(左から) 山口市長、NPO 法人 TGP 東尾代表、森ビル（株）執行役員兼 森ビルゴルフリゾート（株）多田野 代表取締役社長、小沼教育長

森ビルゴルフリゾート株式会社から市内小学校7校へ生理用ナプキン（約 26,000 枚）とナプキン収納ボックス（57 個）を寄贈され、物品提供元の NPO 法人 TGP（Trying to Get Pregnant）東尾 理子代表が市内小学校へ訪問して直接手渡し、市役所で贈呈式を行いました。温かなご支援に感謝します。

## シルバーリハビリ体操 3 級指導士 4 名を養成

11/26



シルバーリハビリ体操指導士の皆さん

シルバーリハビリ体操 3 級指導士養成講座が 1 級指導士の協力のもとに実施され、新たに 4 名の 3 級指導士が養成されました。

シルバーリハビリ体操は、健康づくりや参加者同士の交流を目的として、指導士が中心となり誰もが気軽に通える地域の公民館などで実施しています。皆さん、ぜひ教室にご参加ください。

## トップアスリートから学ぶ、 夢を追い続ける力

12/17



佐藤選手にエールをおくりました

市出身でオリンピックや陸上の世界大会で活躍する佐藤 風雅選手（ミズノトラッククラブ所属）が母校の友部小学校で、「夢にときめけ！講演会」を行いました。

講演会では、佐藤選手がこれまでどのような気持ちで日々の練習や目の前のことに向き合ってきたのか、エピソードを交えて紹介。80 メートル対決では、トップアスリートの走りを間近で体感した子どもたちから笑顔と歓声が溢れました。

貴重な機会をありがとうございました。

## 全国で堂々 3 位！ 相撲を始めて半年の躍進

11/26



(左から) 益子さん、山口市長

市内在住で友部相撲スポーツ少年団の益子 大翔さん（友部二小 3 年）が「2025 年 第 22 回 全国少年相撲選手権大会」個人戦 3 年生男子の部で 3 位に輝きました。

恵まれた体格、勝利への強い気持ち、粘り強い日々の練習で、市内の笠間少年相撲大会優勝、県大会優勝を果たし、今回初めて全国大会に挑みました。

全国 3 位、おめでとうございます。

これからのさらなる活躍も期待しています！

# 「かさま観光周遊バス」 ルートや運賃が変わります！

4月1日から

利用者の皆さんの利便性向上や昨今の物価上昇などを鑑み、周遊バスの運行ルートや運賃を見直します。新たな運行ルートと運賃は、4月1日から適用します。

## 変更になること

現行バスと新たに導入する電気自動車（EV）バスの2台体制で運行します。

## 運賃

現在

令和8年3月31日まで

1回乗車券	100円
1日自由乗車券	300円

4月から

令和8年4月1日からは、**1日自由乗車券のみ**の利用で、1回乗車券は廃止します。

平日	300円
土・日・祝日および春・秋の観光シーズン（平日含む）	500円

※運賃支払いは、現金のほかにもキャッシュレス決済に対応しています。

## 運行ルート

新たに2ルート体制で運行します。

- ・友部駅と道の駅かさまを結ぶ「連絡ルート」
- ・市内観光施設などを巡る「周遊ルート」

※2ルートを利用する場合は、「道の駅かさま」で乗り換えが必要です。



詳しくはこちら

## かさま観光周遊バスルート案内

### 【料金】1日自由乗車券

乗り降り自由（当日限り有効）：2ルートで利用できます

- ・平日 300円
- ・土・日・祝日および春・秋の観光シーズン 500円

※未就学児および身体障害者手帳、療育手帳、精神保健福祉手帳をお持ちの方、第一種障害者介添人1名は無料

【運休日】月曜日 ※月曜日が祝日の場合は翌日運休



### 周遊ルート

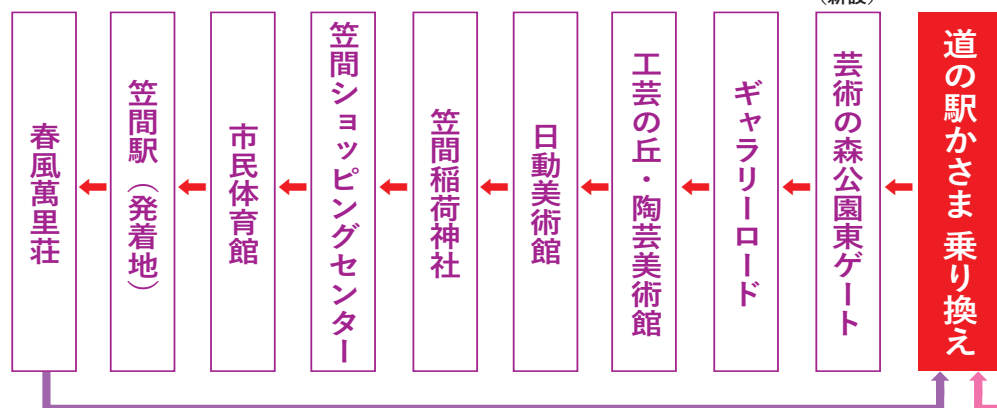

### 連絡ルート

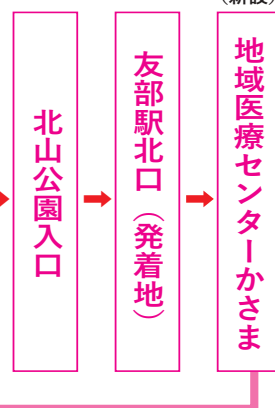

問 観光課（内線 516）





稲田神社

笠間氏の始祖であり、笠間城の築城者とも伝えられる笠間時朝。笠間氏は、その後380年間にわたり、領主として笠間郡を治めました。第3回笠間歴史フォーラム「笠間時朝とは何者か？」では、京の武士としての時朝の足跡や時朝の作善(仏像の寄進など)に着目して、その人物像を描き出しました。

今回のフォーラムでは、歌人としての時朝に注目します。同じく歌人であった父の塩谷朝業や叔父の宇都宮頼綱の影響を受けつつも、都の歌人たちと積極的に交流することで、時朝は自ら学び、笠間郡に和歌文化を根づかせようとしていました。時朝の遺した歌集などをひもときながら、笠間に移入された都の文化を具体的に見ていくことで新たな時朝像に迫ります。

日時

令和8年 **2月28日**(土)

13:00～16:00(12:30開場)

会場

笠間市立笠間公民館  
大ホール (笠間市石井2068-1)

**入場無料**

(事前申込不要)

定員500名

講演

**中世笠間と都を和歌でつなぐ  
— 笠間時朝の“歌まなび”と歌の会 —**

渡邊 裕美子氏(立正大学文学部教授)

コメント

**笠間時朝の全体像を描く**

高橋 修氏(茨城大学人文社会科学部教授)

報告

**令和6年度 笠間城跡保存整備調査について**

額賀 大輔(笠間市教育委員会)

問合せ

笠間市教育委員会教育部 生涯学習課 文化振興室 (笠間市中央三丁目2番1号)

TEL:0296-77-1101(内線381) E-mail: [gakushu@city.kasama.lg.jp](mailto:gakushu@city.kasama.lg.jp)

主催: 笠間市 笠間市教育委員会

後援: 茨城県教育委員会 茨城県考古学協会 茨城大学中世史研究会 茨城文化財・歴史資料救済・保全ネットワーク

和歌から読み解く  
笠間時朝



時朝の歌碑

## 人口と世帯数

常住人口1.1 現在  
( ) 内は前月比較

- 人口: 70,217人 (-44人)
- 世帯数: 30,498世帯 (+10世帯)
- 12月の出生者: 23人
- 12月の死亡者: 91人
- 男: 34,531人 (-11人)
- 女: 35,686人 (-33人)

○広報かさまに掲載されているあなたの写真を差し上げます。お問い合わせは秘書課(内線225)まで。

○市ホームページでは、行政・災害などのさまざまな情報をお届けしています。

<https://www.city.kasama.lg.jp/>



令和8年2月5日発行



マチイロ

広報かさまがスマートフォンで読めます



ebooks



マチイロ

