

わたしの街 Kasama Magazine

令和7年度は
笠間市合併
20周年イヤー



2025年

12

No.237



忠臣蔵、
たっぷらっ!



小さい画面でも読みやすい
「広報かさまスマホ版」を
ぜひご利用ください!



特集 歴史と演芸で親しむ「忠臣蔵」

市長 コラム

文 / 笠間市長 山口 伸樹

イノシシ対策



鳥獣害対策として設置しているワイヤーメッシュ柵

全国的にクマによる被害が多発しており、多数の死傷者がでています。また、市街地での被害も発生しており、大きな社会問題となっています。

一方、本市ではイノシシによる農作物の被害が多発しています。捕獲にあたっては、県猟友会笠間支部の皆さんにご協力いただき、笠間市鳥獣被害対策実施隊を編成し、くくりわなや箱わななどを用いて対応しています。

また、本市では、全国的にも珍しい「地域捕獲団体」を地域ごとに組織し、イノシシを捕獲するための箱わなを貸し出しています。

市内には、約350基の箱わなとくくりわながあります。許可を受けた方が、イノシシを捕獲・処分した場合、一頭当たりで支援金も支給しています。令和5年度で760頭、令和6年度で1067頭、令和7年度（10月末時点）で296頭が捕獲されました。

かなりの数ではありますが、捕獲しても数が増えていくばかりであります。

粘り強く、継続的に捕獲していくことが必要であり、猟友会や実施隊の皆さんと協力をしながら進めます。また、防護対策としては、電気柵のほか、一定の地域をワイヤーメッシュ柵で取り囲むように整備をしてまいります。

今月の

Pick up



叙勲受章
おめでとございます

令和7年秋の叙勲

瑞宝双光章 武藤紀元さん（平町）

元 学校医

瑞宝双光章 門馬敏郎さん（福原）

元 協和中央病院
検査技師長兼
事務部長

第45回危険業務従事者叙勲

瑞宝双光章 小松崎政次さん（東平）

元 石岡市消防監

瑞宝単光章 郡司均さん（上市原）

元 水戸市消防司令

高齢者叙勲（6月～11月）

瑞宝双光章 茅根弘一さん（下郷）

元 公立小学校長
（茨城県）

瑞宝双光章 常井洋一さん（押辺）

元 公立中学校長
（茨城県）

Contents

4 特集 歴史と演芸で親しむ「忠臣蔵」

- | | |
|--------------------|--|
| 10 まちおこしのスパイス | 21 かさま食彩 |
| 11 からだと向き合う | 22 コンデキ
こんな出来事ありました |
| 12 情報しっとく日和 | 23 HOT PEOPLE
注目の笠間人を紹介します
はじめてのお誕生日 |
| 18 Sustaina KASAMA | 24 わかものライド |
| 19 かさまのれきし | |
| 20 図書館 | |



〔表紙〕

笠間市合併 20 周年を記念して 11 月 7 日に笠間公民館で開催された「忠臣蔵サミット in 笠間」で、かさま応援大使を務める市出身で 103 歳の現役曲師 玉川 祐子さんがオープニングに出演しました。

イベントの様子について詳しくは、P4 ～特集記事をご覧ください！

〔題字〕

関 紫芳さん（書作家／大古山在住）

お知らせ

●窓口受付時間

10月1日から、市役所の窓口受付時間が変更になりました。(変更後の時間)午前8時45分～午後5時

※対象施設：市役所 本所・笠間市所・岩間支所、浄化センターともべ（水道課・下水道課）、
地域医療センターかさま内（健康医療政策課・こども政策課）、地域福祉センター内（こども育成支援センター）



詳しくはこちら

●窓口休日開庁サービス

日曜日：市役所本所 午前8時30分～正午 市民課(住民異動届、パスポート申請等の一部業務は除く)、収税課(月末のみ)

※窓口休日開庁サービスは、10月1日以降も変わらず午前8時30分から受け付けます。
※年末年始(12月29日～1月3日)を除く ※上記以外の窓口の延長は行っていません。
※マイナンバーカードの交付等については予約制です。

12月21日(日)、令和8年1月4日(日)は休止となりますので、ご注意ください。

●SNS

最新の情報は
市公式SNSで
チェック！



フェイスブック



エックス



インスタグラム



かさめ〜る



ライン



スレッズ

●1月の休日救急診療当番(午前9時～午後5時)

毎週日曜日 笠間市立病院 TEL.0296-77-0034

1月1日(木) 年末年始

メディカルケアクリニックかさま TEL.0296-71-8585

立川記念病院 TEL.0296-77-7211

1月2日(金) 年末年始

石本病院 TEL.0296-72-4051

梅里クリニック TEL.0299-45-2002

1月3日(土) 年末年始

下田整形外科 TEL.0296-73-0858

塙医院 TEL.0296-77-0072

1月12日(月・祝) 成人の日

ねもとクリニック TEL.0296-77-7011

※平日夜間午後7時～9時(土曜日・祝日・年末年始を除く)は笠間市立病院で初期救急診療を行っています。
※当番医は変更になる場合がありますので電話確認の上、受診してください。

※急な病気やケガで救急車を呼ぶか迷ったときは、以下をご利用ください。受診可能な医療機関もご案内します。
24時間 365日対応です。

子ども救急電話相談

短縮ダイヤル #8000 または TEL.050-5445-2856

おとな救急電話相談

短縮ダイヤル #7119 または TEL.050-5445-2856

●県立中央病院からののお知らせ

令和7年度の年末年始に、小児科救急診療を行います。



◀詳しくはこちら

歴史と演芸で親しむ

笠間にもゆかりがある「忠臣蔵」。

笠間と忠臣蔵の関わりは、赤穂浅野家の長矩ながのりの曾祖父である長重ながしげが笠間藩主としてこの地に入ったことから始まりました。

長重から始まる笠間藩には、後に四十七士を率いた大石内蔵助の祖父である良欽よしかをはじめとする義士とのゆかりから、今も彼らの足跡が私たちの地に息づいています。

また、忠臣蔵は歌舞伎や講談・浪曲・落語の題材として、今もなお人々を魅了しています。

市出身・かさま応援大使で現役最高齢103歳の曲師玉川祐子たまがわ ゆうこさんの活躍や、11月7日に開催された「忠臣蔵サミット in 笠間」での六代目神田伯山かんた はくざんさんによる講演会、そして市内で行われているさまざまな演芸会。

いま、笠間で演芸があつちー！

今回は、忠臣蔵と笠間のゆかりを振り返りながら、「歴史と演芸で親しむ忠臣蔵」をお届けします。

「忠臣蔵」



忠臣蔵ストーリー

元禄14(1701)年、江

戸城内の松の廊下で赤穂藩

藩主・浅野内匠頭長矩が

高家肝煎・吉良上野介義央

に刃傷に及びました。

浅野長矩は即日切腹と

なりましたが、吉良義央

はお咎めなし。

元禄15年12月14日、

大石内蔵助をはじめとす

る赤穂義士が、亡き主君

の浅野内匠頭長矩の仇討

ちを実行しました。

長矩の刃傷事件と赤穂

義士の仇討ちは「赤穂事

件」と呼ばれ、後に「忠

臣蔵」として広く知られ

ています。

歴史をつなぐ人たち



忠臣蔵と笠間のゆかりを後世に伝えようと、昭和5年に有志により義士会の創立が呼びかけられました。昭和27年頃に「義士顕彰会」を発足。戦争のため一時活動が中断されたものの、時代の安定に伴い、昭和41年に大勢の市民の賛同を得て復活しました。昭和47年に大石内蔵助銅像が佐白山ろく公園の笠間城跡に建立された後(平成30年4月に大石邸跡に移設)、「笠間義士会」となりました。



◆ 毎年12月14日の赤穂義士が討ち入り果たした日には

義士たちが討ち入り前にそば屋で休息したことになんだ「笠間そば講」や、討ち入り装束で笠間稲荷門前通りを練り歩く「義士パレード」などが行われています。

◆ 笠間義士会創立60周年イベント

昭和41年の復活から今年で60周年を迎え、12月14日には、記念イベントが行われます！

〔日時〕 12月14日(日)

1. 義士パレード

〔時間〕 午後1時～(午後0時30分笠間稲荷神社 稲光閣集合)

2. 設立60周年記念特別講演会

講師：中央義士会・日本城郭史学会員 武類 俊哉さん「笠間と赤穂義士の関係」

〔時間〕 午後2時30分～ 〔場所〕 笠間稲荷神社稲光閣

3. 講演

講演師の神田 重花さんが赤穂義士伝を披露します。

〔時間〕 午後4時～ 〔場所〕 笠間稲荷神社稲光閣

問 申 かさま歴史交流館 井筒屋 TEL.0296-71-8118 ※講演会と講演は、有料で事前申し込みが必要です。詳しくは、お問い合わせください。

浅野家と 笠間のつながり

赤穂藩浅野家は、赤穂藩主の前は笠間藩主を務めていました。

関ヶ原合戦の後、江戸で隠居生活となった浅野長政は、徳川家康から隠居領として真壁郡・筑波郡に五万石を与えられました。

長政の三男・長重は下野真岡藩が与えられていましたが、父・長政が亡くなると、常陸真壁藩を受け継ぎ、大阪の役の活躍に対して加増され、元和8年(1622)、真壁領を含む笠間藩へ移封しました。

長重と長直は2代にわたって笠間藩主を務め、長直の時代に赤穂藩へ移封となりました。

このような経歴から、赤穂義士の中には、常陸国や笠間との関わりが見られる人物がいます。

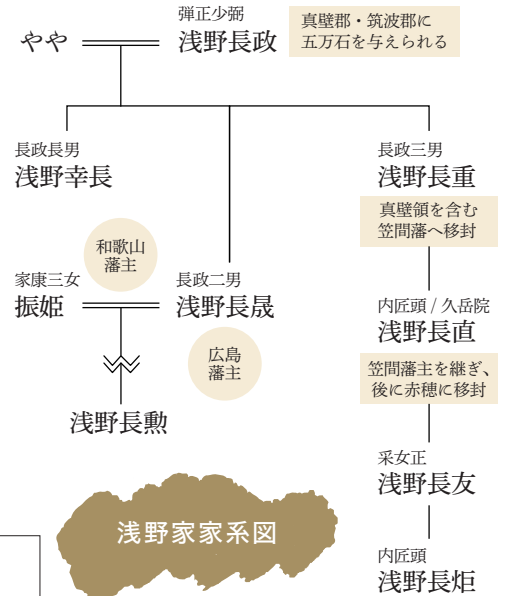

笠間とのつながりのある赤穂義士

勝田新左衛門武堯

勝田家は常陸国本木村出身であり、武堯の曾祖父・重堯が長重に仕え、武堯の祖父にあたる新兵衛も笠間藩主時代の長直に仕え、赤穂藩にもついていきました。

堀部弥兵衛金丸

金丸の祖父・助左衛門、父・弥兵衛は真岡藩時代の浅野氏に仕え、金丸自身も長直・長友・長矩の三代に仕えました。赤穂移封時には長直に仕えていたことから、義士の中で唯一、笠間藩士の身分でした。堀部安兵衛は金丸の婿養子であり、四十七士随一の剣客でありました。

大石内蔵助良雄

四十七士を率いた大石内蔵助良雄の曾祖父・良勝は真岡藩主時代の長重に仕え、家老にまで出世をしました。良勝の子・良欽も笠間藩へ出仕し、この父子が居宅を構えた場所が「大石邸跡」として残され、後の歴代笠間藩主の家老の屋敷として引き継がれました。良勝の弟・信云は、長矩の刃傷事件の第二報を赤穂の国元へ知らせた、大石瀬左衛門信清の祖父にあたります。



このほかゆかりの赤穂義士

吉田忠左衛門兼亮
大高源五忠雄
小野寺十内秀和
など

笠間にのこる浅野家のはたらき

浅野長直藩主時代に行われた「都市計画」

浅野家が藩主となる前の笠間藩は、城付き三万石程度でしたが、浅野家が藩主となると五万石に増加。家臣団の構成もそれなりとなり、武家人口や商工業者の増加も必然となったことから、城下町の整備や拡張が必要となりました。

武家屋敷をさらに広げ、「大和田」、「五騎町」、「桧町」、「桜町」、「裸町」、「鷹匠町」など笠間城南側一帯を中下級武家町として整備。

町人町としては、寛永17年(1640)に「新町」を創設。この成立により、「大町」「愛宕町」「高橋町」「荒町」「新町」の五か町が完成し、以後城下町としての町人町が確立されました。これらの町割りが現在も引き継がれ、発展を遂げています。

浅野家と笠間城

当初、政務は笠間城本丸の狭い居館で行われていました。笠間城の山城であるがゆえの不便さと、政務への影響から、長直藩主の時代、寛永20年に現在の佐白山ろく公園の場所に下屋敷が建設されました。



笠間市街にみられる浅野家の痕跡



笠間城跡

全国の忠臣蔵
ゆかりのまちが笠間に

第34回 義士親善友好都市交流会議 忠臣蔵サミット in 笠間

笠間市合併20周年を記念して「忠臣蔵サミット in 笠間」を
11月7日に笠間公民館で開催しました。

全国の忠臣蔵ゆかりの地から、今回は10自治体が参加。
ゆかりや取り組みを紹介しあい、交流を深めました。



サミット参加自治体の
紹介動画はこちら



(右から)
玉川 祐子さん、
港家 小そめさん

かさま応援大使 玉川 祐子さんが オープニングに登場

オープニングには、笠間市出身で現役最高
齢 103 歳の曲師 玉川 祐子さんが、浪曲師の
港家 小そめさんとともに浪曲を披露しました。

「神崎与五郎東下り」を披露し、小そめさん
の唸りと節回し、そして祐子さんのキレのあ
る三味線と力強い声に圧倒される舞台となり
ました。

地元歓迎ムードで会場があたたまり、最後
の祐子さんの「この年になって舞台に上られ
るのは最高の幸せ。感謝感謝です」という
一言に皆さん笑顔がこぼれました。



笠間義士会
塙会長による開会宣言



各自治体が
忠臣蔵のゆかりや
取り組みを紹介

神田 伯山さんが忠臣蔵を魅せる

メイン公演には六代目 神田 伯山さんが登
場し、赤穂義士伝を披露しました。

演目前段のまくらでは、出演前に巡った、
笠間の菊まつりや笠間日動美術館などでのエ
ピソードが披露され、会場大盛り上がり。

笠間にゆかりがある堀部弥兵衛にちなんだ
二席「安兵衛駆け付け」「安兵衛婿入り」を
披露し、迫力のある講談に引き込まれ、会場
が息をのむ一体感につつまれました。



六代目
神田 伯山さん



令和7年度コミュニティ助成事業の
支援を受けて実施しました。

演芸

で親しむ 忠臣蔵

忠臣蔵のストーリーは、講談・浪曲・落語の題材としても親しまれています。忠臣蔵は壮大な物語です。そのため、講談や浪曲では、いくつにも細かく分けた演目があります。

松の廊下から討ち入りに至る本筋を「本伝」、四十七士の個別の物語を「銘々伝」、義士以外の周辺の物語を「外伝」と呼び、それらが全部で 300 席以上あるといわれています。

笠間市立図書館にある CD 資料などから、ぜひ聴いてもらいたい演目をご紹介します。



ナビゲーターは

社会人落語家の

まんようてい ことろう

万葉亭 小太郎さん！

笠間市包括支援センターの職員として日々励む傍ら、市内などで行われる落語会で落語を披露しています。

大石東下り
おおいしあずまくだり

忠臣蔵屈指の名場面の一つ。大石内蔵助は、垣見五郎兵衛という名前を名乗って、討ち入りのために江戸に向かいます。ところが神奈川宿で、本物の垣見五郎兵衛と鉢合わせします。その危機を乗り越えたのは…。

なぜ、忠臣蔵は人気なのか。その真髓がうかがえる一席です。

南部坂雪の別れ
なんぶざかゆきわか

忠臣蔵ではさまざまな別れの場面が描かれています。それを象徴する名場面がある一席。討ち入りを前に、浅野内匠頭の妻・瑤泉院に暇乞いをする大石内蔵助は、本心を隠しながら別れを告げます。

クライマックスへの緊張感が、最大限に高まるでしょう。

天野屋利兵衛
あまのやりへい

天野屋利兵衛は赤穂義士を支援した商人。奉行所に疑惑をかけられ、重い拷問を受けながらも赤穂義士の秘密を守ります。

「天野屋利兵衛は男でござる」は、あまりにも有名な決め台詞。外伝の中で最も有名な人物伝といえます。

荒川十太夫
あらかわじゅうだゆう

討ち入りと四十七士切腹の後日談として語り継がれる感動的な人情物語。堀部安兵衛の切腹の際に介錯人をつとめた下級武士・荒川十太夫のある行動と、その後の人生が描かれます。

浪曲では「誉れの三百石」という演目で披露されています。

中村仲蔵
なかむらなかつさう

家柄のない歌舞伎役者・初代中村仲蔵が下回りから這い上がり、「仮名手本忠臣蔵」の斧定九郎役で、苦悩の末に大当たりをとり、スター街道を歩むようになるまでの物語。「忠臣蔵」は、数々の名人が熱をこめて演じてきたことで、今に語り継がれていることを感じさせられます。落語・講談・浪曲で披露されています。

淀五郎
よどごろう

「仮名手本忠臣蔵」の判官役（浅野内匠頭に相当）に抜擢された沢村淀五郎が、役を演じられずに苦しみ、大看板となった中村仲蔵に教えを乞います。「中村仲蔵」と同じく、「忠臣蔵」を支えてきた名優の心意気を感じられます。落語のみにある演目で、6 代目三遊亭円生が圧巻です。

そのほかにも

✕書籍「七つの忠臣蔵」池波正太郎・吉川英治・山本一力・柴田錬三郎・海音寺潮五郎・菊池寛・佐江衆一大御所たちによる忠臣蔵短編 7 作品を収録。「忠臣蔵」とは、創作のモチーフがそれこそ「蔵」の中にあふれるように詰まっているものだと、改めて感じます。

✕DVD「浪曲絶唱ストーリー」

笠間出身の現役最高齢曲師・玉川 祐子さんと愛弟子・港家小そめさんのドキュメント映画。あこがれて弟子入りの師匠がなくなり、祐子さんに引き取られ、独り立ちしていく小そめさんの芸に対する姿が、涙を誘います。

地域おこし協力隊とは、総務省が平成21年度から取り組んでいる制度で、都市部の意欲ある人材が地方へ移住（最長3年）し、地域力の維持・強化を目的とした支援活動を行うものです。

笠間の栗、その香りと誇りを伝えたい —「しぼりたて笠間の栗の純モンブラン」誕生の舞台裏—

プロフィール 地域おこし協力隊 ^{みやけ てるあき} 三宅 輝明 隊員（29歳）

2024年5月より笠間市の地域おこし協力隊として着任。笠間市の特産品である栗を活用し、笠間栗ファクトリー株式会社と連携して、栗製品の品質向上、商品開発、販売促進などの支援を行っています。活動を通じて、地域の活性化につながるような「笠間の栗のブランド化」に貢献することを目指しています。



千葉県から移住

モンブランイベント
しぼりたて



しぼりたて笠間の栗の純モンブラン
のPRポスター



フェイスブックもご覧ください

問 企業誘致・移住推進課（内線592）

10月の東京・下北沢 BONUS TRACK。
笠間の栗の香りがふわりと会場を包み込みました。イベント「Local Good Ibaraki 2025」に「しぼりたて笠間の栗の純モンブラン」を携えて出店。笠間の栗の魅力を、都会の人に「体験」として届けたい。そんな想いから始まった挑戦でした。

私は「笠間の栗の魅力を、もっと多くの人に知ってほしい」という想いを胸に、日々、笠間の栗のブランド化を推進する活動に取り組んでいます。そんな中、「都内で茨城を体験して味わう」をテーマにしたイベント「Local Good Ibaraki 2025」への出店が決まりました。栗に魅せられ、栗を愛しすぎている男として、笠間の栗を、ひとりの感動にして届けたい。その一心で、栗そのものの味わいを最大限に引き出すモンブランづくりに挑みました。

●栗の真実を知る、香りを体験するモンブラン

和栗の魅力は、なんといっても「香り」。ただ、この香りはとても繊細で、時間の経過や食材の組み合わせによってたちまち損なわれてしまいます。

一般的なモンブランのように、生クリームやバター、洋酒を加えると、味わいにリッチさやコクは出るものの、栗の香りが奥に引込んでしまう。マスカルポーネや白あん、きな粉、コーヒ、味噌、トマトパウダーなど、いくつもの組み合わせを試しましたが、「これが笠間の栗のモンブランだ」と思える味には届きませんでした。そこで思い切って方向性を変え、「余計なものは足さず、栗そのものを食べる体験を届けよう」と決意。たどり着いたのは、栗ペースト（糖度30）だけを絞った、まじりけのない「純モンブラン」でした。

しかし、栗だけでは食感が重くなりがち。そこで、土台にザクザクとしたクランブル

をしのばせ、香ばしいほうじ茶クリームと軽やかな生クリームを合わせました。栗の香りと食感の変化が一体となり、濃厚でありながら食べ終えた瞬間にすっと香りが抜けていく、そんな「香りを体験するモンブラン」が完成しました。

さらに、「本当においしい栗の香りを感じてもらうには、しぼりたてしかない」と考え、提供の直前に一つずつ絞る「しぼりたてスタイル」を採用。絞った瞬間に立ちのぼる香りと、その様子を目の前で見る時間もまた、お客さんにとって「笠間の栗を味わう体験」の一部になりました。

●食べた人が驚いた「栗そのものの味」

イベント会場では「これが栗本来の美味しさなんです」と「笠間に行ってみよう」という声が相次ぎ、栗の香りや味の奥深さに驚くお客さんがたくさんいました。素材の力、作り手の想い、そして地域の誇り、それらが確かに届いたと感じた瞬間でした。

●笠間の栗の未来に貢献したい

今回のモンブランは、笠間の栗ブランドを全国へ発信するための第一歩です。これからも笠間の栗を軸に、新しい商品や体験を生み出し、地域の魅力を広げていきます。地元の皆さんと一緒に、この誇るべき「栗のまち・笠間」を未来へとつないでいく。その想いを胸に、今日も栗と向き合っています。

からだ と向き合う

インフルエンザワクチンって必要？

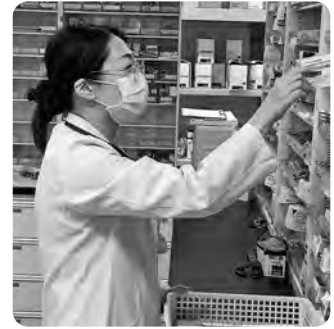

笠間市立病院 薬剤師

えじり ゆき
江尻 幸

インフルエンザワクチンの正しい効果をご存知でしょうか？

ワクチンを接種しても感染しないわけではありません。実際、私自身も予防接種を受けたのに感染したことがあります。

インフルエンザワクチンの有効率は、変動はありますが、健康な成人で約60%、高齢者で約30%～50%といわれています。

完全に予防できないといっても、接種により感染した際に軽症で済むといわれています。特に高齢者や基礎疾患のある方、妊婦、乳幼児の重症化や死亡リスクを減らすことが期待されています。ワクチン接種は、予防医療の一環として重要な役割を果たしています。

現在国内で使われているワクチンには、従来からある腕への「皮下注射（不活化ワクチン）」と、最近ニュースなどで取り上げられている鼻にスプレーする「経鼻生ワクチン（フルミスト）」があります。注射が苦手な方、特に小さな子の親御さんにとって、選択肢が増えたのは嬉しいニュースです。

それぞれの特徴やメリット・デメリットを一覧にまとめました。比較して最適なワクチンを選んでください。費用は、医療機関ごとに異なります。自治体ごとに助成の対象や金額が定められていますのでご確認ください。

季節性インフルエンザの流行は、通常12月末から翌年3月頃ですが、この原稿を書いている11月中旬時点でも流行が見られます。ワクチン接種から抗体ができるまで2～4週間といわれています。遅くとも12月始め～中旬頃には接種を終えるのが望ましいとされています。今からでは間に合

	インフルエンザ不活化ワクチン	経鼻弱毒生インフルエンザワクチン(フルミスト)
対 象	6ヶ月以上	2歳以上 19歳未満
回 数	6ヶ月以上13歳未満：2回 13歳以上：1回	1回
接種間隔	4週間（2回の場合）	なし
副 反 応	接種局所の発赤、腫脹、痛み	鼻水・鼻づまり、咳、喉の痛みなどの軽い風邪症状接種後インフルエンザ迅速検査で陽性反応出ることあり
費 用	3,000～5,000円程度/回	8,000～9,000円程度/回
メ リ ッ ト	長年の使用実績あり。多くの年齢層、基礎疾患を持つ方なども接種可能。多くの医療機関で接種可能。	注射の痛みがない。1回の接種で済む。高い発症予防効果。効果持続期間は約1年間。
デメリッ	注射の痛みが苦手な人には負担。約5ヶ月間程度効果持続。2回接種必要な年齢層あり。	接種できない方が多い（重度の喘息、免疫不全状態の方、妊婦、特定のゼラチンアレルギーなど）。生ワクチンのため、飛沫または接触による水平伝播の可能性。

わなやかなとか、打つ時期が遅れてしまったかなという方もまったく効果がないわけではありませんので、かかりつけ医に相談してみてください。当院でもインフルエンザの予防接種を行っています。予約などについては、ホームページや電話でご確認ください。

問 市立病院 TEL.0296-77-0034



かさま健活スタイル

月ごとの強化項目を取り入れて
自分のこことからだにちょっといい健康づくり



12月の強化項目
予防しよう！
『感染症』



風邪やインフルエンザの流行時期です！
うがい・手洗いを習慣にして、栄養・休養・睡眠
をしっかりと取り、感染症を予防しましょう。

問 健康医療政策課 TEL.0296-77-9145

12月の納税等

納期限：12月25日(木)

- 固定資産税（3期）
- 国民健康保険税（6期）
- 後期高齢者医療保険料（6期）
- 介護保険料（5期）

※納期限を過ぎると延滞金が増加されます。早めの納付をお願いします。

※納付は、簡単で便利な口座振替を。

※口座振替で納付の方は、預金残高の確認を。

情報

しっとく日和

知って得する暮らしの情報を紹介します。
気になる情報を見つけたら、アクションをおこしましょう。

🕒 日時 📍 場所 💰 料金 🗨 問い合わせ 📄 申し込み



子育て



教育



スポーツ



募集



講演



展覧会



イベント



相談



お知らせ



県立中央病院での 令和7年度年末年始の小児科救急について

今年度の年末年始9連休における小児科救急は、県立中央病院の救急外来に小児科医が常駐して受診・相談の対応を行います。

受診・相談希望の場合は、必ず事前に県立中央病院に電話連絡をお願いします。対応できる時間以外の場合は、子ども救急電話相談# 8000をご利用ください。

期 間 12月27日(土)～令和8年1月4日(日)

診察時間 午前9時～11時



問 県立中央病院 TEL.0296-77-1121



第16回 「みんなの音楽祭」を開催します

音楽を通して、障がいがある人もない人も一緒に楽しめる「みんなの音楽祭」を開催します。ぜひご来場ください。

また、当日に参加者の誘導や機材の出し入れなどのボランティアを募集しています。ボランティア参加を希望の方は、令和8年1月7日(水)までにお申し込みください。

🕒 令和8年1月17日(土)

午後1時～4時

📍 笠間公民館 大ホール(笠間市石井 2068-1)

※入場無料

内 容 合唱、演奏、ダンスなど

発表団体 市内の障がい者(児)団体、福祉施設、在宅障がい者(児)など

問・申 笠間支所保険福祉課(内線 72134)



ゆかいふれあいセンター改修工事のお知らせ

ゆかいふれあいセンターのプール内排煙窓の修繕工事を実施します。工事期間中はプールの利用が中止となります。利用者の皆さんにはご迷惑をおかけしますが、ご理解ご協力をお願いします。

工事箇所 ゆかいふれあいセンター プール内排煙窓

工事期間 12月19日(金)～令和8年1月12日(月・祝)

問 資源循環課(内線 130)

〳お部屋改修のことなら／プロのアドバイスで選べる♪信頼と実績の関川量商店へ！

畳・襖・リフォーム

〳和室・洋室・水廻り／リフォーム承ります〳
畳・襖・壁紙・カーテン、
気になっていませんか？
●創業97年の関川へおまかせください●

ご相談・お見積無料！ 〳まずはお気軽にお電話ください〳

畳・襖・障子・網戸、リフォーム
たまたみの関川 笠間店
〳リフォームの関川〳

0120-443-088

〳所在地〳 笠間市湯崎 1243-22
(リノベ不動産笠間支店内)
(営業時間) 9時～18時 (定休日) 水曜

畳・襖
クロス・カーテン
見本あります

〳たまたみ&リフォームの関川が不動産事業部を開業！空き家ご相談ください〳

売却物件募集！ 査定0円!!

どんな物件でも
無料査定！

土地 戸建 〳相続〳

〳ご相談・査定無料！〳 宅建士が親切丁寧にご案内いたします♪

不動産の事なら何でも

〳リノベ不動産〳
renove iudosan

〳所在地〳 笠間市湯崎 1243-22
(友部スクエア近く)
(営業時間) 9時～18時 (定休日) 水曜

店内併設(受付窓口)
たまたみの関川 × リフォームの関川

0296-71-8531

笠間支店

年末年始のごみ収集、し尿くみ取り・浄化槽清掃について

○家庭ごみの収集について【市内全地区】

	12月 26日(金)	27日(土)	28日(日)	29日(月)	30日(火)	31日(水)	1月 1日(木・祝)	2日(金)	3日(土)	4日(日)
可燃ごみ 不燃ごみ 資源物	通常通り	通常通り	休み	通常通り (可燃ごみの 収集のみ)	通常通り (可燃ごみの 収集のみ)	通常通り (可燃ごみの 収集のみ)	休み	休み	休み	休み

- ・令和8年1月1日(木・祝)～4日(日)は、家庭ごみの収集はお休みですので、収集所にごみを出さないようにお願いします(振替収集は行いません)。
- ・令和8年1月5日(月)から通常通りの収集を行います。お住まいの地域の収集日の午前8時までに、ごみを出してください。

○環境センターへの持ち込みについて【市内全地区】

◎笠間市環境センター 笠間市長兎路仁古田入会地 1-62 TEL: 0296-77-2416

【持込受付】 月曜日～金曜日(土曜日・日曜日と年末年始はお休みです) 午前9時～正午/午後1時～5時

【処理手数料】 ごみの種類にかかわらず、家庭ごみの持ち込み 10kgにつき 100円 ※ 10kg 未満の場合でも、100円

	12月 26日(金)	27日(土)	28日(日)	29日(月)	30日(火)	31日(水)	1月 1日(木・祝)	2日(金)	3日(土)	4日(日)
持ち込み	通常通り	休み	休み	休み	休み	休み	休み	休み	休み	休み

- ・12月27日(土)～令和8年1月4日(日)は、環境センターへのごみの持ち込みはお休みです。
- ・年末年始は、ごみの持ち込みが大変混み合います。持ち込む時期を早めるなどのご協力をお願いします。

○し尿くみ取り・浄化槽清掃について【市内全地区】

	12月 26日(金)	27日(土)	28日(日)	29日(月)	30日(火)	31日(水)	1月 1日(木・祝)	2日(金)	3日(土)	4日(日)
汲み取り・ 清掃	通常通り	休み	休み	休み	休み	休み	休み	休み	休み	休み

- ・12月27日(土)～令和8年1月4日(日)は、お休みです。令和8年1月5日(月)以降は、通常通り土曜日・日曜日・祝日がお休みとなります。
- ・年末年始は、予約が混み合います。くみ取り・浄化槽清掃は早めにご依頼ください。

問 資源循環課(内線 129)

天狗の郷
バザール
de
いわま

🕒 令和8年1月11日(日)
午前9時～午後3時

📍 地域交流センターいわま「あたご」
ねもと 根本 (TEL.090-3009-7883)

📍 問

第2日曜日

友部駅前フリーマーケット

第4日曜日

🕒 令和8年1月25日(日) 午前9時～午後1時

📍 地域交流センターともべ「トモア」まちの広場

📍 かしわざき 柏崎 (TEL.090-1880-6317)

お見積り無料
1本からでも
大歓迎!

庭木のお手入れ 承ります

UEKIYA KAKUMEI
植木屋革命
G-クイック・ガーデニング
www.919g.co.jp
三ツ屋カットデザイナー
石沢 昭一

剪定 伐採 草むしり

フリーコール 0120-329-919 (受付) 9:00～18:00
土・日・祝日も受付(年末年始を除く)

〒183-0016 東京都府中市八幡町 3-19-20 サンサティア

【「ヒートショック」にご注意ください！

ヒートショックとは？

急激な温度の変化によって、血圧が大きく変動し心筋梗塞や脳卒中、不整脈などを引き起こす健康被害のことです。失神や不整脈のほか、死に至ることもあり大変危険です。

暖房の効いた暖かい部屋から、寒い脱衣所や浴室へ移動し、浴槽で急激に身体を暖めた時などに発症することがあります。

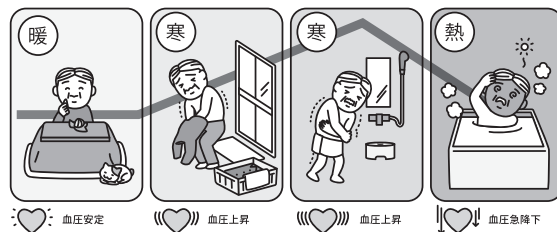

予防ポイント

- ◎脱衣所や浴槽は暖房やシャワーで事前に暖める。
- ◎湯温は41℃以下、湯につかる時間は10分を目安に。
- ◎食後すぐの入浴やアルコールが抜けていない状態の入浴は控える。
- ◎精神安定剤、睡眠薬などを服用したあとの入浴は控える。

問 消防本部警防課 TEL.0296-73-0119

【 県央圏域都市計画区域マスタープランに関する公聴会の開催について

都市の将来像を示す「都市計画区域マスタープラン」の作成にあたり、住民の皆さんからご意見をいただくため、公聴会を開催します。

公聴会では、原案に対して公述人として意見を述べられます。申出者多数の場合は、意見内容を考慮のうえ代表者を選定します。

なお、公述の申出がない場合は、公聴会は開催されません。

- 令和8年1月21日（水） 午後1時～
- 水戸合同庁舎2階会議室（水戸市柵町1-3-1）
- 申出方法 意見を述べることを希望する方は、公述申出期間内に公述申出書を提出してください（公述申出書の様式は閲覧場所および県都市計画課ホームページにあります）。
- 【提出先】茨城県知事 大井川 和彦（茨城県土木部都市局都市計画課扱い）あて
〔〒310-3555 水戸市笠原町978-6〕
- 公述申出期間 令和8年1月5日（月）～14日（水）※閉庁日を除く。

※原案の閲覧場所および問い合わせ先（公述申出期間中のみ閲覧できます）

問 茨城県 都市計画課 TEL.029-301-4592
笠間市 都市計画課 TEL.0296-77-1101

国産品なら
畳工房

ニタイラ

他社と比べて下さい
見積もり無料

今年も沢山のご愛顧
ありがとうございました。
残り僅かとなりましたが、
良いお年を！！

畳表替え ……4,500円～
襖張替え ……4,000円～
障子張替え(大)…2,500円(税)
アミ戸張替え(大)…2,500円(税)
◎オーダーカーテンもやっています
その他リフォームもご相談下さい。

笠間市小原1216 TEL.0296-77-7845

KITAI

お見積りだけでも
お気軽に
ご相談ください。

建築確認
申請

外構工事

新築

リフォーム

「寒い」「古い」「狭い」・・・
住まいのお困りごとはありませんか？

水廻り設備交換/クロス張替え/断熱工事/など
カーポート+建築確認申請→工事と申請セットでできます！

KITAI建築設計事務所
代表 関 勇太
(二級建築士)

KITAI建築設計事務所
笠間市池野辺2012-17
090-8318-4641

施工事例など詳細は
ホームページを
ご覧ください。

市が発行する文書の文字が標準化されて変わることがあります

国は、全国の自治体の主な業務で取り扱うシステムの統一・標準化を進めています。その一環として、市の主な業務システムで使用する文字を12月22日から「行政事務標準文字」に変更することになりました。

これにより、市が発行する住民票の写し、各種証明書や皆さんへ発送するお知らせなどに書かれている宛名（名前や住所）の一部文字の形が、これまでのものと変わることがあります。

〈ポイント〉

・部首の大きさ、曲げはねの違い、一部の長さの違いなど、デザインの差（「字形」の違い）の範囲内で変わる場合があります。漢字の骨組み（「字体」の違い）は変わりません。

・行政事務標準文字は、自治体が発行する証明書や印刷物、コンピューター処理などで使われるものであって、住民の方が同じ文字を使用しなければならないというものではありません。

※戸籍では従来の文字を保持し続けます。

※書類などに使う文字は、手書きの文字であればこれまで通りに使えます。



詳しくはこちら

字体は同じだが 字形（デザイン）が変わる例

硬 → 硬

文字構成要素の大きさの違い

雷 → 雷

文字構成要素内の画の長さの違い

湾 → 湾

文字構成要素内の曲げ止めと曲げ跳ねの違い

空 → 空

文字構成要素内の画と画の接触、非接触の違い

問 市民課（内線 147）

みんなで地域医療を支えよう

地域医療は、私たちの生命や健康を守るために必要不可欠な社会資源の一つであり、多くの医療従事者や関係者によって支えられています。そして、地域医療を将来にわたって維持していくためには、医療を受ける私たちが、地域医療を支える取り組みを一つ一つ積み重ねていくことが大切です。

○かかりつけ医をもって、適正受診を心がけよう

病院や診療所には、施設の設備や規模などに応じた役割分担があり、それぞれが協力しながら、地域全体の医療を支えています。症状や時間帯に合わせて、適正に医療機関を受診することを心がけましょう。

○急な病気やケガで、不安な時は相談しよう

▼電話による相談（歯科を除く急な病気に関する相談を24時間受付けています）

- ・茨城おとな救急電話相談（15歳以上） # 7119
- ・茨城子ども救急電話相談（15歳未満） # 8000
- ※つながらない場合は、TEL.050-5445-2856

▼インターネットによる救急相談

- ・全国版救急受診アプリ「Q助」
- ・こどもの救急（生後1か月～6歳児）



詳しくはこちら

○地域医療をもう一步支える

「命をつなぐボランティアに参加してみよう」

病気やケガの治療に必要な血液や骨髄などは、皆さんの協力によって確保されています。「献血」や「骨髄バンクへのドナー登録」など、健康なうちにできる命をつなぐボランティアに協力をお願いします。

問 健康医療政策課 TEL.0296-77-9145

お買い物支援サービス

お買い物ツアー
他のお客様を気にすることなく、
開店前の時間を利用して
ゆっくりお買い物して頂くことも
可能なサービスです。

友部店 店長
TEL 0296-70-5170

お買い物支援サービス

お買い物ツアー
他のお客様を気にすることなく、
開店前の時間を利用して
ゆっくりお買い物して頂くことも
可能なサービスです。

笠間店 店長
TEL 0296-70-1090

償却資産（固定資産税）の申告をお願いします

償却資産とは、個人または法人で工場や商店などを営んでいる方が、その事業のために用いることができる構築物、機械、装置、工具、器具・備品（土地・家屋を除く。）および個人で所有している太陽光発電設備などのことです。令和8年1月1日現在で償却資産を所有している方は、申告をお願いします。

なお、申告した償却資産の課税標準額の合計が150万円に満たないときは、課税されません。

【申告が必要な方】

- 令和8年1月1日現在、市内で事業を営んでいる個人または法人および太陽光発電設備などを所有している個人
- 令和8年1月1日現在、市内で事業は営んでいないが、市内にある事業用の償却資産を貸し付けている個人または法人

【申告期限】 令和8年2月2日（月）

【申告方法】

昨年まで申告している方は、1年間の償却資産の増・減を申告してください。

ただし、昨年電算申告をした方、事業を始めた方、新たに申告する方は、令和8年1月1日現在所有している償却資産すべてを申告してください。昨年申告のあった方には申告用紙または案内はがきを郵送していますが、新たに申告する方や、申告用紙が届かない方は、税務課までご連絡ください。

なお、申告書提出の際には、申告者の法人番号または個人番号の記載が必要になります。

◆償却資産の対象となるもの（業種別の例）

共 通	パソコン、コピー機、応接セット、看板、広告塔、舗装路面、駐車設備、太陽光発電など
建 設 業	ブルドーザー、パワーショベル、フォークリフト、大型特殊自動車、発電機など
料 理 飲 食 店 業	厨房設備、冷凍庫、冷蔵庫、接客用家具、カラオケ機器など
小 売 業	陳列台、陳列ケース（冷凍機・冷蔵機付を含む）、日よけなど
医（歯）業	医療機器（ベッド、レントゲン装置、手術機器、歯科診療ユニット等）、調剤機器など
不 動 産 貸 付 業	門扉・塀・緑化設備などの外構工事、駐車場等の舗装および機械設備など
理 容 ・ 美 容 業	理容・美容椅子、洗面設備、消毒殺菌設備、サインポールなど
農 業	農業用機械類

◆償却資産の対象とならないもの（主な例）

- ・自動車税、軽自動車税の対象となる自動車、小型自動車
- ・取得価額が20万円未満の償却資産を、税務会計上3年で一括償却しているもの
- ・耐用年数が1年未満または取得価額が10万円未満の資産で、法人税法または所得税法の規定により一時に損金または必要経費に算入するもの

●太陽光発電設備等（再生可能エネルギー発電設備）に係る課税について

家屋の屋根や土地等に太陽光パネルを設置して売電する場合には、設置した太陽光パネル等の設備は固定資産税（償却資産または家屋）の対象となります。

◇診断チャート◇

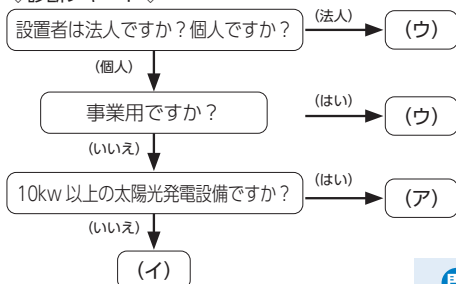

設置者	10kw以上の太陽光発電設備	10kw未満の太陽光発電設備
個 人（住宅用）	（ア）家屋の屋根などに設置して、発電量の全量または余剰を売電される場合は、事業用資産となるため課税の対象となり、申告が必要です。	（イ）事業用資産とはなりませんので、課税対象にはなりません。
個 人（事業用） 法 人	（ウ）事業の用に供している資産となるため、発電出力量や売電量にかかわらず課税の対象となり、申告が必要です。	

問 税務課（内線 110・111・112）

創業100年 トータルリフォーム

ふすま・障子・クロス・カーテン・網戸・ハウスクリーニング



嶋田 畳店

ふるさと納税返礼品提供しています

畳制作一級畳技能士
職業訓練指導員
品質管理責任者

全国畳産業振興会認定
畳ドクター

嶋田 和也

〒309-1724

茨城県笠間市大古山72 TEL 0296-77-3091

地域密着！お庭の外構工事はお任せください！

- 駐車場コンクリート舗装
- フェンス・境界ブロック
- 雑草対策（碎石敷き・レンガ敷き）
- 天然芝・人工芝
- カーポート・テラス屋根
- ウッドデッキ 施工事例多数

お気軽にご相談ください！！
見積もり・相談無料



伊勢山技建株式会社
外構工事専門店
茨城県石岡市石岡 13462-22

検索

伊勢山 技建

☎ 0299-56-6022

？ 暮らしの相談

特設無料人権相談

- 🕒 令和8年1月21日（水）
午前10時～午後3時
- 📍 地域福祉センターともべ
（笠間市美原3-2-11）
- 🗨 水戸地方法務局（TEL.029-227-9919）

行政書士無料相談会

- 🕒 令和8年1月21日（水）
午後1時～4時
- 📍 市役所本所（笠間市中央3-2-1）
- 🗨 茨城県行政書士会（TEL.029-305-3731）



！ 不動産取得税の課税免除等について

県では、企業立地等の促進を図るため、事業用施設や事務所を新設・増設した企業が利用できる「県税の特別措置」を設けています。

県税の特別措置の一例

- ・対象事業（製造業、情報通信業、運輸業等）の用に供する事務所または事業所を、県内に新設または増設し、県内における従業者が5人以上増加した法人

⇒ 課税免除

- ・県内において、本社機能の移転または拡充する事業を行うものとして、知事の認定を受けた法人など

⇒ 不均一課税

県税の特別措置利用には、各種要件があり、期限（不動産を取得した日から60日以内）までに手続きが必要です。

詳しくは、水戸県税事務所までお問い合わせください。

🗨 茨城県水戸県税事務所
TEL.029-221-4820（課税第二課）

エコフロンティアかさま維持管理状況

環境モニタリング（四季調査4～9月分）および7月～9月における施設モニタリング、浸出水の放流について事業団から資料の提供を受け、維持管理状況を確認しました。

環境モニタリング

【一般大気】

四季調査については、笠間東公園、地域交流センター高田、上市原地区の3か所で、5・8月に大気環境を測定した結果、すべての項目で環境基準値または環境目標濃度を下回っていました。

【騒音・振動・悪臭】

環境騒音については、夏季の昼間・夜間に環境基準値を超過していましたが、昆虫の鳴き声などが原因と考えられます。道路交通騒音は、春季の夜間と夏季の夜間に環境基準値をわずかに超過していましたが、昨年度と大きな変動はなく、開業前と同程度でした。

振動については、環境振動が測定限界値未満、道路交通振動は要請限度を大きく下回っていました。

悪臭については、敷地境界、笠間東公園ともに規制基準を大きく下回っていました。

施設モニタリング、浸出水の放流

- ・最終処分場において、7月～9月中に埋立処理した廃棄物は15,012tでした。
- ・放流水（処理水）は、全ての項目で放流基準値を下回っていました。
- ・場内4か所の観測井戸のうち、環境基準項目では全ての項目で基準値を下回っていました。水道水質基準項目では、3か所で総鉄や総マンガンが基準値を超過していましたが、過去と比較して大きな変動はありませんでした（飲用には供していません）。

各種検査結果などは、エコフロンティアかさまのホームページで確認できます。



◀エコフロンティアかさまホームページ

🗨 資源循環課（内線128）

掲載募集中 笠間市公式ホームページ「バナー広告」

全ページに広告バナー固定表示
パソコンでもスマホでも見られる



詳細はこちら

掲載料金 月約30万アクセス

20,950円/月（縦70ピクセル×横200ピクセル）

【問い合わせ】笠間市役所 秘書課 TEL.0296-77-1101

塗り替え・外装リフォーム専門店



外装ショールーム
OPEN!

地域密着!!

地元を支えられ

創業 45年

石岡市の
塗装屋さん (有)中嶋塗装工業

石岡本社 石岡市半ノ木14159-5 ☎ 0299-57-1641 住宅診断・お見積り無料
小嶋5号ショールーム 小美玉市羽鳥2727-11 ☎ 0299-57-2485 中嶋塗装工業 🔍 検索

このコーナーでは、市の環境に関する取り組みや、
くらしに役立つ情報を紹介します。

○ Sustaina には、「持続可能な～」という意味を込めています。

科学で環境を学ぼう！ 善ちゃんの サイエンス ショー

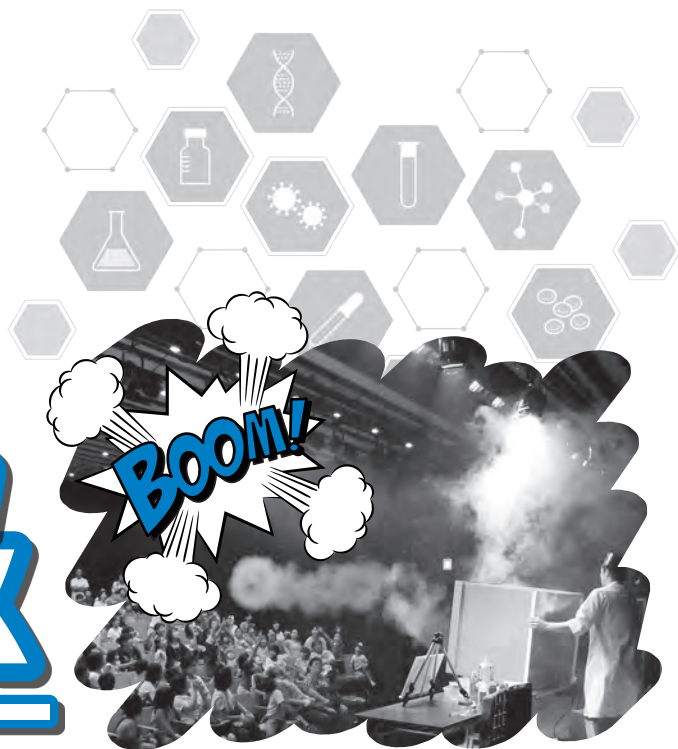

テレビ番組への出演や実験監修などで人気のサイエンスパフォーマー「善ちゃん」によるショーを実施します。親子で環境について楽しく学びませんか？

日 時：令和8年1月24日（土）午後2時～3時30分（開場 午後1時30分）

場 所：笠間公民館 大ホール（笠間市石井 2068-1）

講 師：善ちゃん（北沢 善一さん）

大町エネルギー博物館、つくばエキスポセンターの学芸員や愛知万博テーマ館「グローバル・ハウス」の運営ディレクターなどを経験し、現在は「有限会社かがくの会社」代表を務める。



同時上映：環境学習アニメ「地球との約束」
（上映時間：午後2時～2時30分、環境省制作）



先着
450名
参加費無料

申し込みは下の
二次元コードから



ゼロ・カーボン
kasama

問 環境政策課（内線125）



かさまのれきし

第 87 回

秋元浚郊と時習館功令・学則

江戸時代の日本は、武士はもちろん、商人、職人、百姓など一般庶民に至るまで文字の読み書きができる識字力が、世界的に見ても高い国でした。その背景には藩校や私塾、寺子屋などの教育環境が整っていたことが挙げられます。

十七世紀前半、幕府は積極的に儒学教育を奨めました。その流れは十八世紀後半になると、多くの藩が内憂外患という社会状況に対応するため、有能な人材を育成することを目的とする藩校の設立へと向かいます。笠間藩において、笠間城下では文化十四年（一八一七）、秋元浚郊の私塾「欽古塾」を藩校とし、名を「時習館」と改め、藩士子弟の教育が本格化した。時の藩主は名君と称される牧野貞喜でした。

今回は、時習館初代教授の秋元浚郊と彼が著した「時習館功令」と「時習館学則」を紹介します。秋元浚郊については、雨森征煥の「秋元浚郊先生行状」（大正十四年刊行『笠間郷友会会報』）に詳しく記されています。簡潔にまとめると、秋元家は代々笠間藩主牧野家の家臣でした。浚郊は幼い頃から非常に賢く学問に秀でていましたが、生まれながら足に疾があったため十五歳の頃、ある決意をしました。「武家に生まれながら、武道で身は立てられない。ならば、儒者を目指す」と。浚郊は江戸から来た依田松軒に学び、笠間にある書物を読み尽くし、ついに藩から儒学者と認められ、江戸に上り儒者関松窓の門下に入ります。寛政六年（一七九四）笠間に戻り、藩命をもって「欽古塾」を開きました。たくさんの子弟に学問を教えていましたが、同八年、ふたたび江戸で研鑽を積みまします。その後笠間に戻り、笠間藩士子弟の教育にますます力を注いでいくことになります。

文政六年（一八二三）、浚郊の亡くなる前年に著された「時習館功令」と「時習館学則」を読むと彼がいかに博学で、学問に対して真摯な姿勢で臨んでいたか、ということがひしひしと伝わります。「時習館功令学則」の「序」は、笠間藩四代藩主牧野貞幹が書いています。その中で、貞幹は浚郊のことを「まことに、学問の正しい道を子弟に指し示す指南車だ」と評し、「子弟が功令学則に謹従すれば、英才が次々と出てきて、国が治まり将来有望だ」とも述べています。

「時習館功令」は、人はなぜ学ぶのかということ、そして怠ることなくそれぞれ自分の学びを続けることの意味を分かり易く説いています。一方「時習館学則」を読み解くと、浚郊の考えは江戸で学んだ徂徠学（荻生徂徠の学問）が根底にあります。学則一から学則七まで全てにおいて徂徠の思想の「道」を要としており、その「道」を学ぶ意味や具体的な方法を丁寧に解説しています。

「時習館功令・学則」は『詩経』や『書経』、『易経』など古代中国の古典を多々引用しています。そして著されてから現在まで、約二百年の時を経ています。人それぞれ長所を伸ばし、家族や友人に思いやりの心で接し、学ぶことを続けることが大切である、といった教えは、今を生きる私たちの心にも深く沁み入ります。

（市史研究員 松山 京子）

※1 指南車 古代中国で用いられた、あらゆる方向に台車を動かしてもその上に乗った仙人像の手は必ず決められた方向を指し続けるという羅針盤のようなもの。

※2 荻生徂徠の思想「先王の道」 古代中国の堯、舜、禹、湯、文王、武王、周公、孔子を聖人とし、その聖人の天下泰平で民が穏やかに過ごせる政治、社会制度を理想とする考え。



かさま TEL.0296-72-5046
X (旧ツイッター) @kasama_klib
ともべ TEL.0296-78-1200
X (旧ツイッター) @tomobe_klib
いわま TEL.0299-45-2082
X (旧ツイッター) @iwama_klib

12月の 休館日

8日(月)・15日(月)・22日(月)・29日(月)～31日(水)全館
2日(火)～5日(金)岩間、9日(火)～12日(金)友部、
16日(火)～19日(金)笠間、24日(水)友部、25日(木)笠間・岩間

1月の 休館日

1日(木)～3日(土)・5日(月)・13日(火)・19日(月)・
26日(月)全館
28日(水)友部、29日(木)笠間・岩間

『いっしょがイネッ！本でつながる家族の時間 ～図書館は子育ての味方です～』

市内在住陶芸家と一緒に、笠間焼のフリーカップに親子で絵付けを体験しませんか。絵付けのほかに図書館の本などを使った子育ての話や、職員によるパネルシアターの上演があります。

日 時：令和8年1月17日(土) 午前10時～11時

場 所：笠間図書館 2階ホール

対 象：4歳～6歳の未就学児とその保護者(2名まで)

定 員：10組 応募者多数の場合は抽選

講 師：戸田浩二さん(陶芸家)・実加さん夫妻

材料費：500円

申込期間：12月12日(金)午前9時～

令和8年1月6日(火)午後5時



申込方法：いばらき電子申請・
届出サービス

持ち物：手拭きタオル、
飲み物(水分補給)



令和7年度上半期貸出ランキング【一般書】

上半期(4月～9月)に、図書館で多く借りられた本を紹介합니다。

- 1位 『クスノキの女神』 東野圭吾／著 実業之日本社
- 2位 『架空犯』 東野圭吾／著 幻冬舎
- 3位 『ブラック・ショーマンと覚醒する女たち』
東野圭吾／著 光文社
- 4位 『昇華(機捜235)』 今野敏／著 光文社
- 5位 『カフネ』 阿部暁子／著 講談社
- 6位 『魔女と過ごした七日間』 東野圭吾／著 KADOKAWA
- 7位 『汝、星のごとく』 風良ゆう／著 講談社
- 8位 『あなたが誰かを殺した』 東野圭吾／著 講談社
- 9位 『C線上のアリア』 湊かなえ／著 朝日新聞出版
- 10位 『ブラック・ショーマンと名もなき町の殺人』
東野圭吾／著 光文社

上位は小説が占め、10冊中6冊が、東野圭吾さんという結果になりました。実用書1位は『やるき1%やせごはん』(まるみキッチン／著 KADOKAWA)でした。こちらを参考に年末年始は、こたつでゆっくり読書はいかがですか？

年末年始休館と3週間貸出について

年末年始は下表のとおりとなります。休館にともない、12月16日(火)～28日(日)の貸出は、期間を3週間に延長します。

	12月					12月29日(月)～ 令和8年1月3日(土)	令和8年1月	
	24日(水)	25日(木)	26日(金)	27日(土)	28日(日)		4日(日)	5日(月)
笠間	開館	休館	午前9時～ 午後7時	午前9時～ 午後5時		休館	午前10時～ 午後5時	休館
友部	休館	開館						
岩間	開館	休館						

1 月 各館の行事予定

※1月の日程はすべて令和8年

2026

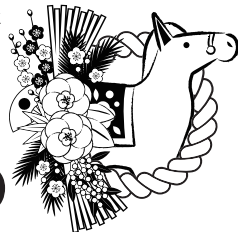

かさま

- ◆おはなし会(0～3歳向け 午前11時～)
1月16日(金)
- ◆おはなし会(4歳～小学生向け 午後2時～)
1月11日(日)＜はあとtoはあと＞
1月18日(日)＜ハッピー＞
1月25日(日)＜箱田エプロン・ママーズ＞
- ◆ギャラリー
12月27日(土)～1月24日(土)
「茨城写真連盟笠間支部写真展」

ともべ

- ◆おはなし会(0歳～3歳向け 午前11時～)
1月15日(木)
- ◆ギャラリー
1月6日(火)～18日(日)
四木会「写真展」
1月20日(火)～2月1日(日)
笠間水墨会「水墨画展」
- ◆ブックdeトーク(一般向け)
1月24日(土)午後1時30分～3時

いわま

- ◆おはなし会(0歳～3歳向け 午前11時～)
1月8日(木)
＊場所：岩間子育て支援センター くりのこ
- ◆おはなし会(4歳～小学生向け 午後2時～)
1月10日(土)＜めだかクラブ＞
1月17日(土)＜朗読の会 ハッピーまるん＞
1月24日(土)＜おはなしの会 サルビア＞



家族と一緒に囲む食卓で
試してみたいレシピを
笠間市ヘルスリーダーの会
が紹介します。

かんたん焼売

●材料（12 個分）

豚ひき肉	150g
はんぺん（大判）	1 枚
玉ねぎ	中 1/2 個
しいたけ	小 2 個
えのき茸	1/4 個
オイスターソース	大さじ 1
焼売の皮	12 枚
キャベツ	1 ～ 1.5 枚

●作り方

- ①玉ねぎはみじん切りにする。
- ②しいたけ、えのきは石づきを取り、みじん切りにする。
- ③ボールに豚ひき肉、はんぺん、①、②、オイスターソースをいれよく練り合わせる。
- ④③を12等分にして丸める。
- ⑤キャベツは芯を取り除き、8cm程度の大きさに12枚にちぎる。
- ⑥耐熱皿に⑤をおき④をのせ、その上に焼売の皮をかぶせる。
- ⑦⑥を蒸気の上だった蒸し器に入れ蓋をし、中火で15分蒸す（やけどに注意しながら入れてください）。
- ⑧中まで火が通ったらでき上がり。

●栄養成分（6 個分）

エネルギー	308kcal	炭水化物	17.8g
たんぱく質	20.4g	食物繊維	4.0g
脂質	12.8g	食塩相当量	1.8g

…… 食事バランスガイド ……

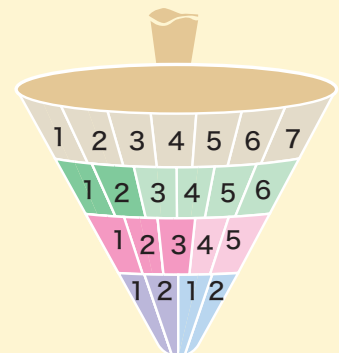

主食（ごはん、パン、麺）	0sv
副菜（野菜、きのこ、いも、海藻料理）	2sv
主菜（肉、魚、卵、大豆料理）	3sv
牛乳・乳製品	0sv
果物	0sv

詳しくは [食事バランスガイド](#) [検索](#)

～調理のポイント～

☆蒸し器がない場合、フライパンで代用できます。

- ①フライパンに水を入れ、耐熱皿を上下逆さにして台にする。
- ②①の上に焼売を乗せたお皿を置き、蓋をして蒸します。

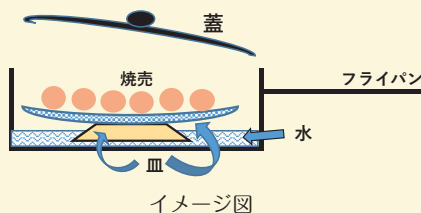

～米粉を使った料理動画を配信中！～



「米粉ピザ」の作り方を動画で配信中！
簡単にできるレシピですので、ぜひ作ってみてください。
右の二次元コードを読み込んで、ご覧ください。

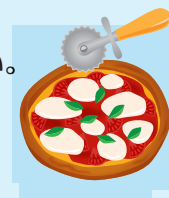

動画はこちら

問 健康医療政策課 TEL.0296-77-9145

「ツール・ド・茨城」初開催！ 130km の絶景ライドを満喫

10/12



スタートの様子

サイクリングを通じて沿線地域の魅力と道路整備の促進および必要性を広くPRすることを目的に、つくば市・大子町間幹線道路整備促進協議会（事務局：笠間市）が「ツール・ド・茨城」を初めて開催しました。

沿線7市町（つくば市・土浦市・石岡市・笠間市・城里町・常陸大宮市・大子町）の首長などがタスキリレーに挑戦し、道路整備への思いをひとつにしました。

中学校関東・全国大会出場選手報告会

10/6



市長から記念品を受け取る様子

「令和7年度 中学校関東・全国大会出場選手報告会」が市役所で開催され、市内4つの中学校から11名の生徒が参加しました。

今年は、相撲・水泳・陸上・体操・ソフトテニス・ソフトボール・バレーボールなど多くの競技で関東大会・全国大会へ出場し、選手の皆さんは、日々努力を重ね、夢の舞台で力いっぱい戦いました。

出場おめでとうございます。これからのさらなる活躍を応援しています。

マスクを寄附いただきました

10/17



（左から）(株)エス・ワイ・エム 小野 守会長、山口市長

産業用マスクなどの不織布製品を手掛ける株式会社エス・ワイ・エムから市へ、こども用立体マスク1万枚を寄附いただきました。

いただいたマスクは、市内の保育所・幼稚園・認定こども園で、こどもたちの健康管理・感染症対策などに活用させていただきます。

ご厚意に心から感謝します。

高校生が台湾での学びを市長に報告

10/8



参加した生徒の皆さん

「高校生台湾留学事業」に参加した生徒の皆さんが市役所を訪れ、台湾での実習の成果を市長に報告しました。

このプログラムは、市内の高校生を対象に、語学力の向上や国際体験を通じた国際理解・知識の拡充を図ることを目的として実施しています。報告会では、現地の学生との交流や食事・文化の違い、観光の様子など、それぞれが得た学びを写真やエピソードとともに紹介しました。

参加した皆さん、お疲れさまでした。

HOT PEOPLE

「全国モンブラン大会 2025」で 笠間市代表が優勝

10/18



(左から) 榎和栗や 山田 宏平さん、竿代 信也代表取締役

京都府京丹波町で開催された「全国モンブラン大会 2025」に笠間市代表として出場した「株式会社和栗や」が見事優勝を果たしました。

今年の全国モンブラン大会は、「京丹波マルシェ 2025」内のイベントとして開催され、笠間市のほか、長野県小布施町、岐阜県恵那市、京都府京丹波町、高知県四万十町、熊本県山鹿市が出場。

笠間市代表の優勝は初の快挙です！優勝おめでとうございます。

市内の道路ボランティア2団体が 知事表彰を受賞

10/6



受賞した皆さん

茨城県道路ボランティア団体に対する茨城県知事表彰を受賞した「道路里親穴戸」と「有限会社 小池工務店」の皆さんが市長を表敬訪問しました。

この表彰は、道路の美化・清掃などの道路愛護活動に長年継続して取り組み、特に顕著な功績をあげた団体に贈られるものです。皆さんの取り組みが、まちを美しく保ち、未来にも続く住みよい環境づくりにつながっています。

受賞おめでとうございます。



はじめてのお誕生日



これからも、
もりもり食べて
元気に育ってね



8月生まれ

まつもと じゅんき
松本 純輝くん

父：拓也さん 母：里美さん

生まれてきてくれて
ありがとう！



10月生まれ

ないとう かえで
内藤 楓くん

父：圭佑さん 母：あゆみさん



はじめての お誕生日について

こちらのコーナーでは、1歳のお誕生日を迎えたお子さんの写真などを保護者の皆さんから提供いただき、掲載しています。申し込み方法は、こども政策課で毎月行う一歳児相談の案内通知や右の二次元コードからご確認ください。

問 秘書課（内線 229）



詳しくはこちら

通学や習い事への送迎などにご利用ください

「わかものライド」



運行実験開始

特別価格
1乗車
100円

お子さんの移動を支援する市内限定運行タクシーです。
「公共ライドシェア制度」を活用し、公共交通の少ない地域・時間帯で実験的に約2か月間運行します。お試しいただき、ぜひ感想をお寄せください。
運行内容・利用事前登録・ドライバー募集の詳細は、市ホームページをご覧ください。

運行内容

- 期 間** 12月17日(水)～令和8年2月13日(金) 予定
※日曜日・祝日・年末年始は運休
- 時 間** 午前6時30分～8時・午後5時～9時
- 区 域** 笠間市全域
- 対 象** 笠間地区・岩間地区・友部地区の一部に住む小学生・中学生・高校生
※保護者同乗可能
- 利用方法** 事前登録後、WEBフォームから予約
- 利用料金** 1回の乗車あたり100円(運行実験のための特別価格)

ドライバー募集

運行実験期間中に協力いただけるドライバーを募集しています。
「わかものライド」は公共ライドシェア制度を活用しているため、普通自動車第一種免許のみでも運転可能です。
※協力内容により手続きや要件などが異なります。まずは、お問い合わせください。



わかものライドについて
詳しくはこちら

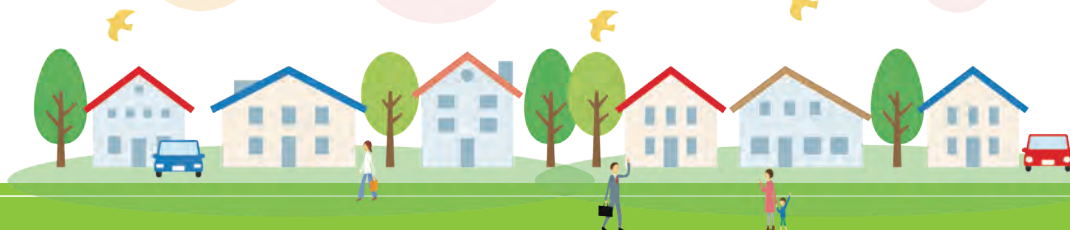

問 企画政策課(内線556)

人口と世帯数

常住人口 11.1 現在
() 内は前月比較

- 人口: 70,261人 (-21人)
男: 34,542人 (-29人)
女: 35,719人 (+8人)
- 世帯数: 30,488世帯 (+36世帯)
●10月の出生者: 33人
●10月の死亡者: 99人

- 広報かさまに掲載されているあなたの写真を差し上げます。お問い合わせは秘書課(内線225)まで。
- 市ホームページでは、行政・災害などのさまざまな情報をお届けしています。

<https://www.city.kasama.lg.jp/>



令和7年12月4日発行



広報かさまがスマートフォンで読めます



ebooks



マチイロ

