

わたしの街 Kasama Magazine

2024年

8

No.221



かさまスポーツ&フードフェス2024
場所：穴戸ヒルズカントリークラブ



<https://www.city.kasama.lg.jp/>

特集 笠間市の賑わいづくり Vol.2



南友部からドローンで撮影した風景

KASAMA

市長 コラム

文 / 笠間市長 山口 伸樹

生活インフラの 維持

市民が生活をしていくうえで必要な社会インフラとして、道路・水道・下水道・橋梁きょうりょうなどがあります。

これらの公共インフラの持続的維持が、人口減少社会の中で全国的に大きな課題となっています。

本市においても、市道の延長距離が約1,500キロメートル、水道管路が867キロメートル、下水道管路（農業集落排水を含む）が473キロメートル、橋が4.5キロメートルと認定されています。道路などの補修や草刈り、上下水道管の老朽化に伴う布設替えなどを現在進めていますが、延長距離が長く、先が見込めない状況であります。

公共インフラの整備・維持管理は、生活維持のために不可欠なものです。国の進める広域化や公民連携などの議論、コスト縮減など、さまざまな角度から進めていきます。

一方、道路、橋梁など交通状況の変化に伴い、廃道や廃止も今後は検討をしていくことも必要だとも思っています。

次の世代に大きな負担を残すことがないようにしていくのが一番と考えます。

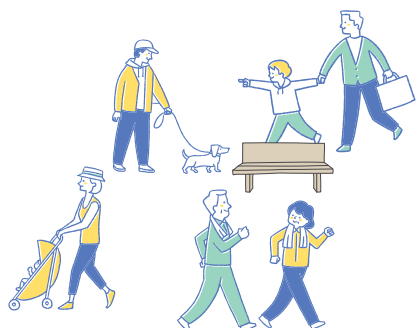

ご協力
をお願いします／



アンケートはこちら
(いばらき電子申請・届出サービス)

高齢者が安心して散歩できる公園でありながら、子ども達も生物多様性などの学習の場として利用できる、健康維持と学びの場となるような公園としての整備を検討しています。

ぜひ、上の二次元コードのアンケートから皆様のご意見をお聴かせください！

問 観光課（内線 516）



北山公園展望塔とローラーすべり台

今月の

Pick up

北山公園に関する
アンケートにご協力ください。

Contents

4 特集 笠間市の賑わいづくり Vol.2

- | | |
|--------------------|---|
| 8 まちおこしのスパイス | 20 かさま食彩 |
| 9 からだと向き合う | 21 HOT PEOPLE
注目の笠間人を紹介します |
| 10 情報しっとく日和 | 22 コンデキ
こんな出来事がありました |
| 16 Sustaina KASAMA | 23 コンデキ (全国こども陶芸展)
はじめてのお誕生日 |
| 17 かさまのれきし | 24 BMX Challenge Games KASAMA2024
第19回かさま陶芸の里ハーフマラソン大会 |
| 18 図書館 | |
| 19 ダイバーシティ笠間を目指して | |



〔表紙〕

6月8日・9日に宍戸ヒルズカントリークラブで「かさまスポーツ & フードフェス 2024」が開催されました。同イベント内で行われた花火大会(6月8日)の様子を撮影しました。

〔題字〕

せき しほう 関 紫芳さん (書作家／大古山在住)

お知らせ

●窓口休日開庁サービス

日曜日：市役所本所 午前8時30分～正午 市民課(交付業務のみ)、収税課(月末のみ)

※年末年始(12月29日～1月3日)を除く ※上記以外の窓口の延長は行っていない

●SNS

最新の情報は
市公式SNSで
チェック！



(旧ツイッター)



メールマガジン
かさめ〜る



Threads
(スレッズ)

●9月の休日救急診療当番(午前9時～午後5時)

毎週日曜 笠間市立病院 TEL.0296-77-0034

9月16日(月)敬老の日 河村医院 TEL.0296-72-0355

9月23日(月)振替休日 山本内科小児科医院 TEL.0296-71-2232

※平日夜間午後7時～9時(土曜日・祝日・年末年始を除く)は笠間市立病院で初期救急診療を行っています。

※当番医は変更になる場合がありますので電話確認の上、受診してください。

※急な病気で心配なとき、医療機関をお探しのときは以下をご利用ください。

24時間365日対応です。

子ども救急電話相談 短縮ダイヤル #8000 または TEL.050-5445-2856

おとな救急電話相談 短縮ダイヤル #7119 または TEL.050-5445-2856

新たな賑わい 新たなつながり

市では、商業振興による賑わいの創出や、地域経済活性化を図る創業にかかる経費の一部を補助しています。

創業をきっかけに、新たな“賑わい”と“人のつながり”が生まれています。

補助金を活用して創業した皆さんに、創業への思いや取り組みについてインタビューしました。

ぜひ足を運んでみてください。

昨年に引き続き、今回はVol.2として6店舗を紹介します！



voice 01

髪処縁 美容室

笠間市下郷4542-94
立原 成二さん



■創業したきっかけ

祖父母、父母が理髪店を営む姿を見ながら育ち、同じ道を志しました。美容室で13年経験を積み、今回、地元で美容室を開業しました。

■創業にあたり大変だったこと、うれしかったこと

私は実家の理容室兼居宅を解体し、一から考えて店舗を作りました。美容室で働きながら開店準備を進めたため、本当に忙しかったです。資金面も情報が多すぎて調べるのもひと苦労しました。ネットで情報を探していたところ、市の補助事業を見つけて申請しました。

創業してからは家族との時間が増えたことで絆がより深まり、創業してよかったなと思います。また、自分の仕事がお客さんの喜びや収入に直結するため、仕事がより楽しくなりました。やればやるほど楽しいです。

■今後の目標

岩間地区も高齢化が進み、美容室に行きたくても行けないお年寄りが多くいます。自転車や徒歩でも行ける場所で開催することで、地域に貢献できているのかなと感じています。また、長くお洒落が楽しめるように、資格を活かした頭皮の相談や髪の手入れ、維持方法もお伝えしていきたいです。

■創業を考える皆さんへ

創業を考えている方は、たくさんの方がいると思います。その悩みはいろいろありますが、幸せにもつながりますので、たくさん悩む自分を信じて、ぜひそのまま進んでください。

voice 02

中華そば萩野谷商店 ラーメン店

笠間市随分附773-1
岩本 洋一さん



■創業したきっかけ

もとは会社員でしたが、ラーメンが大好きで、ラーメン屋で働いていたことがあります。いつかは自分の店を持ちたいと考えていたところ、家族からの後押しもあり創業を決意しました。以前から気になっていた今の物件に直接お願ひに行き、晴れてラーメン屋を開業できました。

■創業にあたり大変だったこと、うれしかったこと

創業は準備することが多く大変でしたが、開業後、何度も足を運んでくれるお客さんがいることが励みになっています。自分のラーメンが多くの方に受け入れてもらっていることも実感できました。毎朝打ち立ての自家製麺と、麺に合うあっさりとしたスープ、特に自家製麺はこだわっていますので、ぜひ皆さんに食べてもらいたいです。

■今後の目標

笠間の人は温かいので、そのつながりを大事にしながら地域に根付くお店にしていきたいです。当初は一人で営む予定でしたが、ありがたいことに今は一人で回せない状況で、弟に手伝ってもらっています。いつか弟が経営する「萩野谷商店2号店」を笠間に開設したら嬉しいですね。

■創業を考える皆さんへ

創業を考えている方は、最初の一步を踏み出す勇氣をもってもらいたいと思います。

voice 03

笠間サモワールカフェ 持ち帰り弁当販売

笠間市福原1771
石川 誠さん



■創業したきっかけ

定年後、古民家でゆっくり暮らしたいと思っていたところ、笠間に空家を見つけ、移住を決意しました。家の改修が終わるころ、事業を始めようと市に相談したところ、「創業塾」をすすめられました。経営などを学び、事業計画を作成・発表することが大きなきっかけに。妻が得意なウクライナ料理のお弁当屋として開業しました。

■創業にあたり大変だったこと、うれしかったこと

家の改修前は家の中にカエルやトンボがいて驚きましたが、それもまた田舎暮らしの一部だと感じました。夫婦二人での改修作業は大変でしたが、少しずつ家が整っていくのを見るのは楽しい経験でした。

創業を機に、人との縁やつながりを感じることもたくさんありました。市内の野菜をたくさん使おうと、道の駅かさまや近くの市場に野菜の相談に行ったところ、逆にお弁当を販売してほしいと言っていたこともありました。

■今後の目標、どんなお店にしていきたいか

スローライフを求めて移住しましたが、今はおかげさまで忙しい毎日を送っています。うれしい悲鳴ではありませんが、私と妻だけでは需要に追いつけていません。経営体制を整え、地域の皆さんと一緒に取り組んでいける体制をつくっていき、地域活性化につなげていければと考えています。



販わいづくり

Vol.2

笠間の市

voice 04

さんしーこ
山 海 湖
345Cafe 里山暮らし実験室
| 小物類販売・陶芸体験 |
◎ 笠間市福原3601
そえの なつこ
添野 夏子 さん



■創業したきっかけ

東京出身で、ゲーム会社、服飾会社、政府広報、NHK、国立大学勤務で企画デザインを経験してきました。また、島根県雲南市で地域おこし協力隊をしていました。陶芸は河井寛次郎のお弟子さんに学び、友人が多い笠間に移住し、空き家を購入しました。陶芸体験アルバイトを石川県で経験。陶芸体験ができるお店を開業しました。

2010年くらいから345cafeはアースデイ東京やイベントで活動し店舗はありませんでしたが、廃材を使った作品や加工品を販売していました。

■創業にあたり大変だったこと、うれしかったこと

築100年の空家を改修するのに2年かかりました。自分で改装し予算も少なかったため、閉店する材木屋さんから古い材料をまとめて購入し作りました。友人たちの手助けも得られ、工事中に近所の方とも仲良くなれて嬉しかったです。

■今後の目標、どんなお店にしていきたいか

創業後、地域の方に「ゆつくりできる場所がほしい」「ハイキングの途中で休める場所がほしい」と要望をいただきカフェをゴルフデンウィークにプレオープンしました。果物のスムージーが人気で、口コミで広まっています。庭が広いので庭でイベントやcafeをやってみたいです。

本業は陶芸です。自分らしい作品を作り今後は販売所を整備し陶芸家として活動していけるよう頑張ります。

voice 05

モートン
| 雑貨販売 |
◎ 笠間市笠間2495-1
ごしま じゅんこ
五島 純子 さん



■創業したきっかけ

これまで主婦として家庭を支え、夫の仕事で滞在したシートルでの生活が創業のきっかけです。シートルの雑貨屋さんの魅力に引かれ、「いつか自分でもこんなお店を開きたい」と漠然と考えるようになりました。店の名前も、当時滞在していた町からつけています。

3年前に現在の場所に引っ越し、笠間芸術の森公園などを訪れる人々を見て、ここでお店を開きたいという思いが強まりました。近隣には飲食店やギャラリーが多く、オーナーの方々と話すうちに、夢が現実的な目標に変わりました。

■創業にあたり大変だったこと、うれしかったこと

接客の経験がなく不安ばかりでしたが、近所の方が気にかけてくれたり、遠方からお客さんが来てくれたり、とても嬉しく励みになりました。また、夫には多くの面で手伝ってもらい、協力がなければここまでできませんでした。

■今後の目標

現在は商品を国内で仕入れています。いずれは創業のきっかけとなったシートルにも仕入れに行き、私が感じた驚きと喜びを皆さんにも提供したいです。お客さんが求める商品を揃えることを目指し、地域に愛されるお店にしていきたいです。

■創業を考える皆さんへ

創業を考えている方は、初めは分からないことや不安も多いと思いますが、試行錯誤しながら楽しむことができれば、その過程も良い経験になります。これから創業を考えている方々には、楽しみながら皆さんにも続けてほしいです。

voice 06

資格取得
[取得した資格]
ドライヘッドスパ認定講師講座
にかいどう ともこ
二階堂 智子 さん



■資格を取得したきっかけ

出産を機に美容師の職を離れましたが、子育て中に小さな子どもがいてもリラックスできる場所があればと思いました。また、私や子どもの肌が弱く、合う美容商品が見つからないことから、同じ悩みを持つ方のために肌について学び直し、サロンをオープンしました。

「来店くださる多くの方が頭皮や身体に悩みを持っていることに気づき、さらに学びを深める中で、『頭からのケア』の重要性を知り、伝えたいと思いました。そこで認定講師という資格を知り、ドライヘッドスパなら美容師資格がなくても学べ、仕事として活躍できると考え、資格取得を決意しました。

■資格取得後の状況

これまでにら名の方が受講し、皆さん活躍しています。講座では手技だけでなく、なぜ頭のケアが必要なのかなど座学にも力を入れています。受講後もフォローアップを行い、受講生が自信を持って施術できるようにサポートしています。

先日、受講生と共に大きな美容フェスに参加し、多くの方に施術することで受講生の自信にもつながりました。受講生の成長とドライヘッドスパの必要性を広めることができたと感じています。

■今後の目標

私のドライヘッドスパは呼吸から整えるヘッドスパです。自律神経の乱れや睡眠障害は年齢問わず重要なケアです。家庭にひとりセラピストがいる時代を目指し、ホームケアとしてもドライヘッドスパを広めたいです。健康と美容の両面でサポートできるように、私自身も学び続けます。

病院や施設、ご家庭でもドライヘッドスパを取り入れてもらいたい、大切な人へ一つのケアにしてみたらという受講生を増やしていきたいと思っています。



市内の商業の振興による賑わいの創出と地域経済の活性化を図るため、市内で創業する方を対象に、必要な費用に対し予算の範囲内で補助金を交付します。市内で創業などをお考えの方はお気軽にお問い合わせください。

創業支援事業

【対象者】 次のすべてを満たす事業者

- (1) 年度内に店舗の新築または空き店舗など(3か月以上使用されていない店舗など、または建築後1年以上経過している施設)を利用した創業を行う方
- (2) 市税に未納のない方
- (3) 補助対象経費が、市が実施する他の補助制度による補助を受けていない方

【対象事業】 次のすべてを満たす事業者

- (1) 市が指定する、小売業、飲食サービス業、生活関連サービス業などの業種に該当する事業
- (2) 3年以上継続が見込まれる事業
- (3) 年間200日以上開業し、かつ1日あたり3時間以上営業を行う事業

【対象経費】

- (1) 新築、改装等の工事費
- (2) 店舗などの購入費
- (3) 設備費(パソコンなどの備品類は対象外)

【補助金の交付額と限度額】

補助率 1/2 上限50万円

販売促進支援事業(令和6年度から開始)

今年度から創業3年以内の方を対象に、販売促進につながる広報費(HP作成・チラシ作成)への補助金を交付しています。市の有料広告にも使用できる補助です。ぜひご利用ください。

【対象者】

- (1) 市内に事業所を持つ個人事業主または法人
- (2) 創業後3年に満たない方

【対象事業】

- (1) 市内で創業された事業
- (2) 年間150日以上開業し、かつ1日あたり3時間以上営業を行っている事業(開業前の場合は事業計画書で確認できること)

【対象経費】

- (1) 広告宣伝費
- (2) パンフレット等の印刷物作成にかかわる経費
- (3) ホームページ制作に係る経費

【補助金の交付額と限度額】

補助率 1/2 上限10万円

友部駅前創業支援事業(令和6年度で終了)

【対象区域】

友部駅に接する地域で、都市計画法に規定する商業地域と友部駅南口広場から平町交差点までの県道に接する区域

【対象者】 次のすべてを満たす事業者

- (1) 年度内に店舗の新築または空き店舗など(3か月以上使用されていない店舗など、または建築後1年以上経過している施設)を利用した創業を行う方
- (2) 市税に未納のない方
- (3) 補助対象経費が、市が実施する他の補助制度による補助を受けていない方

【対象事業】 次のすべてを満たす事業者

- (1) 市が指定する、小売業、飲食サービス業、生活関連サービス業などの業種に該当する事業
- (2) 3年以上継続が見込まれる事業
- (3) 年間200日以上開業し、かつ1日あたり3時間以上営業を行う事業

【補助対象経費】

- (1) 新築、改装等の工事費
- (2) 店舗等の購入費
- (3) 設備費(パソコンなどの備品類は対象外となります。)

【補助金の交付額と限度額】

補助率 2/3 上限100万円

女性創業支援事業

女性の社会進出と活躍の推進を図るため、就職などのための資格取得や、創業を志す女性に予算の範囲内で補助金を交付しています。仕事のスキルアップ、再就職、市内での起業など、女性の新たなチャレンジを支援しています。

【対象者】 次のすべてを満たす事業者

- (1) 市に住民票のある女性(法人の場合は本店が市内にあり、代表者がこの条件を満たすこと)が市内で創業を行う方
- (2) 市税に未納のない方
- (3) 補助対象経費が、市が実施する他の補助制度による補助を受けていない方

【対象事業】 次のすべてを満たす事業者

- (1) 統計法に規定する日本標準産業分類に掲げる業種であること
- (2) 3年以上継続が見込まれる事業
- (3) 年間150日以上開業し、かつ1日あたり3時間以上営業を行う事業

【対象経費】

- (1) 新築、改装等の工事費
- (2) 店舗等の購入費
- (3) 設備費(パソコンなどの備品類は対象外となります。)

【補助金の交付額と限度額】

補助率 1/2 上限50万円

笠間市女性の専門職資格取得等支援事業補助金

【対象者】

- 笠間市に住民票のある女性で以下の条件を全て満たしている方。
- 本年度中に資格を取得した方
 - 他の団体等から助成金を受けていない方
 - 市税に未納のない方
 - 最終学歴(通信制大学を除く)の卒業または中途退学の年度末から5年以上経過している方

【対象資格】

厚生労働大臣が指定する教育訓練で取得可能な国家資格、公的資格、民間資格など(趣味的な講座や資格、検定などは対象外)

※女性の就労およびキャリアアップにつながるもの(給料が上がる、手当がつく、専門的な職種、希望部署への配置、事業拡大、昇格・昇給など)、転職、再就職もしくは非正規雇用から正規雇用への転換のために有用なもの。

【対象経費】

資格・免許取得に要した経費

※2つ以上資格・免許を取得した場合は、いずれか1つの資格・免許取得に要した経費

【補助金の交付額と限度額】

補助率 1/2 上限10万円

新紙幣対応支援事業補助金(今年度限り)

【対象者】

- (1) 日本標準産業分類 大分類「I 卸売業・小売業」、「M 宿泊業・飲食サービス業」、「N 生活関連サービス業、娯楽業」に該当する事業を営むもの。ただし、「公序良俗に反する事業及び風俗営業等の規制及び業務の適正化等に関する法律(昭和23年法律第122号)」の規定による許可または届出を要する事業を除く。
- (2) 市税に未納のない方

【対象経費】

現に笠間市内で事業に使用している現金収受機、釣銭機、券売機で無人で現金を収受する機器において、7月3日に新紙幣が発行されたことに伴う金種識別や真贋判定に対応するために紙幣識別機ユニットの交換など、必要な改修に要する経費または機器の更新に要する経費(4月1日から12月27日までに支払いが完了した経費に限る)

【補助金の交付額と限度額】

補助率 1/2 上限15万円(1台につき)

産業活性化コーディネーター

人材募集のホームページ更新、商標登録などに支援を受けて助かりました。



(左から)笠間市産業活性化コーディネーター 富田 幸治さん、
有限会社 三共金属工業所 鈴木 茂男代表取締役

市では事業者の経営力強化を図るため、「産業活性化コーディネーター」を配置し、商工業者を支援しています。

産業活性化コーディネーターとは？

産業活性化コーディネーターは、企業を訪問しながら豊富な経験とノウハウで積極的に適切なアドバイスを行う中小企業支援のための専門家です。相談は無料です。お気軽にご相談ください。

支援内容事例

○専門家紹介 ○技術連携支援 ○人材開発支援 ○販路拡大 ○補助金支援制度紹介など

※この取り組みは、茨城県中央地域の9市町村で構成する「連携中枢都市圏」の事業として行っています。

問い合わせ先

笠間市産業活性化コーディネーター(富田) TEL.080-7233-0856

メール tomita@htc.co.jp

笠間市創業塾

笠間市商工会では、創業を考えている方、創業後5年未満の方を対象に、創業に必要な実践的な知識「経営」「財務」「人材育成」「販路開拓」が学べる講座を開催しています。会社を設立する際の登記にかかる登録免許税の軽減や、創業関連保証の保証枠拡充などの優遇措置が受けられる対象となります。創業を考えている方は、ぜひご参加ください。

※9月から10月に全5回で開催予定（参加費無料）。

※詳細は笠間市商工会や市ホームページなどでお知らせします。

今年度は、先輩创业者の話を聞く「まち歩き交流会」の開催も予定しています。

問い合わせ先

笠間市商工会 TEL.0296-72-0844



笠間の栗の未来をつくる

～笠間の栗のブランド化推進～



みや け てるあき
三宅 輝明 隊員 28 歳 千葉県から移住



笠間栗ファクトリーの栗の加工施設

●自己紹介

今年5月に着任し、栗のブランド化を推進するため、「栗ファクトリー株式会社」に常駐して日々活動しています。

前職では、農家の右腕として、梨・お米・野菜の生産から、食品加工事業、販売や営業事務、ウェブ管理やデザインまで、幅広く従事していました。経験を活かし、「栗」といえば笠間」といってももらえるように、人生をかけて「笠間の栗ブランド」を育てていきたいと思っています。

●笠間に移住した感想

「自然と文化が織りなす暮らしの魅力」笠間は全国でも有数の栗の産地ということで、これからの季節に楽しめる焼き栗や栗スイーツが待ち遠しくなりません。

また、笠間は「陶芸のまち」でもあり、陶芸作品に触れることも楽しみの一つになっています。

笠間での暮らしは自然の恵みと文化の豊かさが日々感じられ、本当に心地よいです。

●笠間の栗ブランド化に向けた取り組み

茨城県の令和4年度の栗収穫量は3670トンで、栽培面積・収穫量ともに全国1位を誇ります。その中でも笠間は、栗の一大産地として位置づけられています。笠間の栗が地域のシンボルとなり、市が誇るブランドとして地域からも全国からも愛されるよう、ブランドづくりに励んでいます。

具体的取り組み

原料の品質向上

栗の生産者と連携し、農業技術の向上や栽培方法の改善を図り、安定した高品質な栗の原料確保を目指します。

製品の品質向上や新商品の開発

高品質で画期的な栗製品をつくるため、製造プロセスの改善やニーズに合わせた新商品の開発にも力をいれていきます。

販路消費拡大

国内外の市場に向けて積極的に販路を拡大し、笠間の栗を使った商品販売を促進します。笠間の栗がより多くの消費者の目にとまることを目指します。

観光資源としての価値向上

笠間の栗をテーマとした観光イベントや体験ツアーを企画し、観光客に笠間の栗の魅力を直接体験してもらう機会を提供していきます。

●笠間の皆さんへメッセージ

良質な栗を安定して生産できる生産現場（1次産業）、優れた加工技術で高品質な加工品を製造できる製造現場（2次産業）、お客さん目線の商品開発と販売・サービス（3次産業）、業界の垣根を越えて「食産業」として全体をみながらブランド化すること、100年先も愛されるブランドが実現できると考えています。

人・地域・業界にとって、かゆいところに手が届く、足りない役割を任せられる、そんな存在でありながら、業界の垣根を超え、寄り添い、連携し、笠間の栗のブランドの未来に貢献できる取り組みをミッションにして取り組んでいきたいと思っています。



笠間栗ファクトリーで製造された栗ペースト

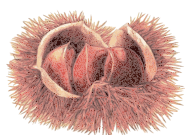

フェイスブックもご覧ください

問 企業誘致・移住推進課(内線592)

成人用肺炎球菌ワクチンの 定期接種が変わりました！

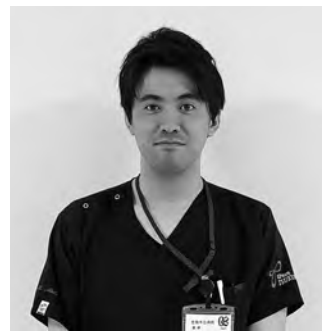

笠間市立病院 医師

まつだ きしゅう
松田 貴洲

「成人用肺炎球菌ワクチン」の定期接種が令和6年4月から変わったことはご存じでしょうか？「肺炎球菌ワクチンってそもそも何？」と思っただ方や、「肺炎球菌ワクチンの存在は知っているけど私は接種した方がよいの？」と感じた方などさまざまな疑問を持つと思います。今回は、令和6年4月から変わった定期接種の内容を交えながら成人用肺炎球菌ワクチンの概要について改めて解説したいと思います。

①肺炎球菌ワクチンって何？

肺炎球菌ワクチンは、肺炎の原因で最も多い「肺炎球菌」という細菌の感染予防重症化を防ぐワクチンです。肺炎は、癌や心臓病、脳卒中などに次いで頻度が高い死亡原因で、高齢者が肺炎になると重症化して命を脅かす危険があるため、予防することが非常に重要です。

②私は接種した方がよいの？

65歳以上の方全員に接種が推奨されています。64歳以下の方でも、心臓や肺などの慢性疾患や、免疫機能に障害を持っている場合は接種がおすすめです。

③定期接種とは？肺炎球菌ワクチンでは何が 変わったの？

法律に基づいて市区町村が主体となって実施する予防接種は「定期接種」と呼ばれ、市区町村から助成を受けて安く接種できます。一方で、希望者が各自で受ける予防接種は「任意接種」と呼ばれ、完全に自費で接種することとなります。これまで肺炎球菌ワクチンの定期接種は、65歳、70歳、75歳、80歳、85歳、90歳、95歳、100歳と5歳刻みで誕生日を迎える方が初めて接種する場合に全員が対象となっていました。しかし、令和6年4月

からは**65歳のみ**となり、65歳を過ぎると助成を受けることができなくなってしまうました。そのため、接種を希望する方で今年度65歳になる方は、**接種の機会を逃すことがないように**に注意しましょう。

④定期接種はどうやって受けられるの？

65歳になると笠間市から通知ハガキが送られてきます。届いたハガキを持参して市内の医療機関で申し込みましょう。

⑤1度接種したらもう打たなくていいの？

1度接種したことがある方でも5年毎に接種することが推奨されています。ただし2回目以降の接種は任意接種の扱いとなるため、完全に自費となります。

⑥肺炎球菌ワクチンはいくつか種類があるけどどれがいいの？

現在日本には3種類の肺炎球菌ワクチンがありますが、定期接種で使用するのは「23価肺炎球菌ワクチン（商品名…ニューモバックス）」です。特に基礎疾患が無い方であれば、23価肺炎球菌ワクチンを接種すれば問題ありません。心臓や肺などに基礎疾患をお持ちの方は、その他の種類の肺炎球菌ワクチンの追加接種を検討しても良いでしょう。かかりつけの先生とぜひ相談してみてください。

以上簡単ですが、成人用肺炎球菌ワクチンに関する情報を、よくある質問にお答えする形でまとめてみました。**接種の機会を逃さないように**しましょう！

問 市立病院 TEL.0296-77-0034

かさま健活スタイル

月ごとの強化項目を取り入れて
自分のこころとからだにちょっといい健康づくり

8月の強化項目

食べよう！

『笠間市産農産物』

毎月19日は食育の日。旬の笠間市産農産物を1つ購入し、料理を作り、家族と一緒に食べてみましょう。

問 健康医療政策課 TEL.0296-77-9145

8月の納税等

納期限：9月2日(月)

- 市県民税(2期)
- 国民健康保険税(2期)
- 後期高齢者医療保険(2期)
- 介護保険料(3期)

※納期限を過ぎると延滞金が増加されます。早めの納付をお願いします。

※納付は、簡単に便利な口座振替を。

※口座振替で納付の方は、預金残高の確認を。

情報

しっとく日和

知って得する暮らしの情報を紹介します。

気になる情報を見つけたら、アクションをおこしましょう。

🕒 日時 📍 場所 💰 料金 🗨 問い合わせ 📩 申し込み

子育て 教育 スポーツ 募集 講演 展覧会 イベント 相談 お知らせ

パブロ賢次^{けんじ}二人展を開催します

笠間市出身で日本一の靴磨き職人、そして、画家でもあるパブロ賢次さんと亡き兄^{あかひら こういち}の赤平 浩一さんの作品を展示します。入場は無料です。

パブロ賢次さんプロフィール

1950年 茨城県笠間市生まれ

1983年 光風会展奨励賞受賞

2000年 北区美術展にて優秀賞受賞

2009年 第39回^{そうじゅ}双樹展^{みづせんぞう}で三浦千三賞受賞

2014年 揮光会創立。藤本 東一良、桐野江 節雄に師事

現在、早稲田大学美術史学会会員

🕒 9月3日(火)～9月15日(日)(月曜休館)

午前9時～午後5時(最終日は午後2時まで)

📍 笠間公民館(笠間市石井2068-1)

🗨 笠間公民館 TEL.0296-72-2100

県が保育のお仕事をサポートします

茨城県では、保育の仕事に就きたい方の就職・復職のあつ旋、保育士資格の取得支援、学生向けの保育の魅力発信イベントや現役保育士の就労継続サポートなどを行っています。

【求人施設とのマッチング】

<対象>

- ・保育の仕事をお探しの方
(保育士資格を持たない方も含む)

※保育士、保育教諭、保育補助、栄養士、調理師、調理員、事務員など

希望の条件に合う求人を案内し、就業後までサポートします。

紹介可能求人370件以上。新卒、未経験、ブランクのある方にも利用いただいています。

施設見学、面接へのスタッフ同行も可能です。

就業後も困ったことなどお気軽にご相談ください。



求人検索はこちら



いばらき保育人材
バンク事務局(LINE)

🗨・📩 一般社団法人いばらき保育サポートセンター TEL.029-350-5137

築50年を超えていてもOK!
ボロボロでもOK!
室内やお庭の残置物の撤去も
お任せください!



空き家^{維持管理}を貸してください!

みらい不動産が物件をお借りして家賃をお支払いします。

建物の修繕や管理、事務手続きなどは全て当社で行い、建物を再活用させていただきます。

所有者様には固定資産税等の税金以外は原則ご負担いただきません。

まずは詳細をご説明させていただきます、お気軽にお問い合わせください。



株式会社みらい不動産

宅地建物取引業登録/茨城県知事(2)第7225号
〒310-0041 茨城県水戸市上水戸3丁目8-7

☎029-239-3109

「お部屋改修のことなら/プロのアドバイスで選べる」信頼と実績の関川量商店へ!

畳・襖・リフォーム

「和室・洋室・水廻り/リフォーム承ります」

畳・襖・壁紙・カーテン、
気になっていませんか?

●創業97年の関川へおまかせください●

ご相談・お見積無料! まずはお気軽に電話ください

畳・襖・障子・網戸、リフォーム

たみ^{たみ}の関川^{関川}

☎0120-443-088

〈所在地〉笠間市湯崎1243-22

(リノベ不動産笠間友部店内)

〈営業時間〉9時～18時(定休日)水曜

畳・襖

クロス・カーテン

見本あります

「たみ&リフォームの関川が不動産事業部を開設! 空き家ご相談ください」

売却物件募集!

査定

0円!!

土地 戸建 3LDK 相続

どんな物件でも
無料査定!

「ご相談はお気軽に!」

「ご相談・査定無料!」宅建士が親切丁寧にご案内いたします

不動産の事なら何でも

リノベ不動産

renove fudosen

笠間友部店

☎0296-71-8531

〈所在地〉笠間市湯崎1243-22

(友部スクエア近く)

〈営業時間〉9時～18時(定休日)水曜

店内併設(受付窓口)

たみ^{たみ}の関川^{関川} X リフォーム^{リフォーム}の関川^{関川}

子どもとの関わり方を学ぶ講座を開催します

子どもとの関わり方や子育てに悩みや不安を抱えている保護者が、親子の関係性や発達に応じた児童との関わり方などの知識や方法を講義やグループワークなどで身につけ、適切な親子関係を築けるように支援する「親子関係形成支援事業」を行っています。

今年度は、下記の講座を実施します。対象となる方で、興味のある方はぜひご参加ください。

●トリプルPプログラム（全8回）

対 象：子どもへの適切な関わり方を学びたい方で、1歳～小学校低学年の子どもをもつ保護者、原則全回出席できる方
開催日時：9月10日～10月29日の毎週火曜日 午前9時30分～11時30分
開催場所：岩間公民館
申 込 み：電子申請またはこども政策課窓口
申込期間：8月1日～8月20日
費 用：無料



●ペアレント・トレーニング（全8回）

対 象：ペアレント・トレーニングに興味のある3歳～10歳の子どものもつ保護者、原則全回出席できる方
開催日時：12月2日、12月9日、12月23日（月曜日）
 1月9日、1月23日、2月13日、2月27日、3月13日（木曜日）
 午前10時～正午
開催場所：地域医療センターかさま行政棟
申 込 み：電子申請またはこども政策課窓口
申込期間：10月17日～11月8日
費 用：無料



問 こども政策課 TEL.0296-78-3155

エチオピアの英雄
アベベ・ビキラ メモリアル

第19回

かさま陶芸の里 ハーフマラソン大会

挑戦せよ！極限へ！
アップダウンの

令和6年
12月15日（日）
午前10時スタート

定員
2,000名
先着順

会 場 笠間芸術の森公園※雨天決行 (笠間市笠間 2345)	種 目 ハーフ（日本陸連公認コース）	受付期間 8月5日（月）午後8時～10月18日（金）締切
参加資格 全国の18歳以上（高校生を除く） 制限時間：2時間30分以内	問い合わせ かさま陶芸の里ハーフマラソン大会実行委員会事務局 （一般社団法人 笠間スポーツコミッション内） TEL.080-6464-1424 月～金曜 午前8時30分～午後5時15分（祝日を除く）	
申し込み <div style="border: 1px solid blue; padding: 5px; margin-top: 5px;"> インターネットのみ ランネット https://runnet.jp/ </div>		

大会協賛企業募集 金銭（5,000円～）の協賛をいただける企業および団体
運営ボランティア募集 応募資格：20歳以上65歳未満の健康な方

協賛やボランティアも募集中！詳しくは事務局へお問い合わせください。
申込期限 10月31日（木）

国産品なら
畳工房 ニタイラ

暑い日が続きますね！
体に気をつけてください!!

**アミ戸張り替え
10%OFF**

笠間市小原1216 TEL.0296-77-7845

他社と比べて下さい
見積もり無料

畳表替え ……4,500円～
 襖張替え ……3,300円～
 障子張替え(大)…2,300円(税)
 アミ戸張替え(大)…2,500円(税)
 ◎オーダーカーテンもやります
 その他リフォームもご相談下さい。

塗り替え・外装リフォーム専門店

外装ショールーム
OPEN!

地域密着!!

地元を支えられ
創業 40年

石岡市の
塗装屋さん **(有)中嶋塗装工業**

石岡本社 石岡市半ノ木14159-5 ☎ 0299-57-1641
小美玉ショールーム 小美玉市羽鳥2727-11 ☎ 0299-57-2485

住宅診断・お見積り無料
中嶋塗装工業 🔍 検索

淑徳大学地域創生学部笠間市枠の受験希望者を募集します

今年度も引き続き受験希望者を募集します。
笠間市枠の受験は、笠間市からの推薦が必要です。希望する方は必要書類を締切までに提出ください。
審査書類など詳しくは、右の二次元コード（市ホームページ）を確認、または担当窓口にお問い合わせ
してください。



詳しくはこちら

1. 笠間市枠の概要

- (1) 概要 笠間市からの推薦および大学での選抜を経て入学し、卒業後は、笠間市または茨城県の活性化に従事すること。
- (2) 募集人員数 3名
- (3) 条件（出願資格） 次の3点をすべて満たす方
- ①市内に居住（一年浪人生まで可）または市内の高等学校に在籍している方
 - ②笠間市からの推薦を受ける方
 - ③卒業後に笠間市または茨城県の活性化に向け働く意思がある方
- (4) 大学からの特別支援
- ①入学金（20万円）の免除
 - ②家賃補助（5万円／月） ※大学提携学生寮、委託不動産事業者の物件に限る

2. 笠間市の推薦にかかる二次募集から五次募集までの審査の日程

入試区分	10月	12月	2月	3月
市提出書類締切	8月30日（金）	10月1日（火）	12月2日（月）	1月24日（金）
面接試験	9月上旬	10月下旬	12月下旬	2月上旬
市推薦者決定	9月中旬	11月上旬	1月中旬	2月中旬
大学願書受付期間	9月19日（木）～ 10月10日（木）	11月19日（火）～ 12月5日（木）	1月29日（水）～ 2月18日（火）	2月20日（木）～ 3月6日（木）

※すでに実施している、一次募集も含めて推薦枠を満たした場合は、募集を中止する場合があります。詳しくは、右上の二次元コード（市ホームページ）などでお知らせします。

問 企画政策課（内 555）

天狗の郷
バザール
de
いわま

第2日曜日

🕒 9月8日（日）
午前9時～午後3時

📍 地域交流センターいわま「あたご」
ねもと

📞 根本（TEL.090-3009-7883）

友部駅前フリーマーケット

第4日曜日

🕒 9月22日（日）午前9時～午後1時

📍 地域交流センターともべ「トモア」まちの広場
かしわざき

📞 柏崎（TEL.090-1880-6317）

うちの子「結婚」しないのかしら？

独身のお子様の結婚相談承ります

お子様の結婚に関するお悩み、
プロの仲人がお答えします。
まずはお気軽に仲人にご相談下さい

☎029-353-8305

結婚相談所ムスベル

創業99年

トータルリフォーム

ふすま・障子・クロス・カーテン・網戸・ハウスクリーニング

嶋田 豊 店

ふるさと納税返礼品提供しています

製作一級塗装技能士 職業訓練指導員 品質管理責任者 全国産業振興会認定 豊ドクター

〒309-1724 茨城県笠間市大古山72 TEL 0296-77-3091

国民年金に加入中の方、国民年金に加入される方へ マイナポータルからスマホで国民年金手続きの電子申請ができます

スマートフォンから、24 時間 365 日申請できます。処理状況や申請結果も確認できます。

対象手続

- ①国民年金（第1号被保険者）加入の届出
勤め先を退職した場合などの、国民年金へ加入する手続
- ②国民年金保険料免除・納付猶予の申請
経済的に保険料の納付が困難な場合に申請する手続
- ③国民年金保険料学生納付特例の申請
学生が保険料の納付が困難な場合に、納付の猶予を申請する手続
- ④国民年金付加保険料納付申出（辞退）の申出
将来の老齢基礎年金の額を増やすために付加保険料を納付するための手続
- ⑤国民年金付加保険料該当（非該当）の届出
農業者年金に加入した場合に、付加保険料を納付するための手続
- ⑥国民年金保険料の産前産後免除の届出
出産予定または出産した場合などに、産前産後期間が免除となる手続

ぜひご利用ください！



マイナポータル
(利用者登録が必要です)

問 年金ダイヤル TEL.0570-003-004 (050 から始まる電話でかける場合は TEL.03-6630-2525)

マイナンバーカードを活用した救急業務の実証事業を実施します

笠間市消防本部では、救急車を必要とする傷病者本人の同意を基本として、マイナ保険証により通院履歴や服薬情報などを確認し、救急業務の迅速化、円滑化を図ります。

マイナ保険証を活用するメリット



傷病者本人の情報を正確に伝えられる



病院の選定や搬送中の
応急処置を適切に行える

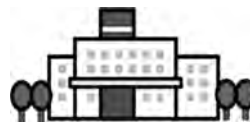

搬送先病院で治療の
事前準備ができる

実証期間 9月6日(金)～2か月程度

実証救急隊 笠間市消防本部の全救急隊

準備するもの マイナ保険証の利用登録が必要です

マイナ保険証とは、健康保険証などとして利用できるマイナンバーカードのことです。専用サイトから申し込みすることで利用できます。



詳しくはこちら



実証事業に関する情報は特設サイトでもご覧になれます。



マイナ救急実証事業に協力いただくため、マイナンバーカードの携帯をお願いします。



※本実証は、総務省消防庁が全国の67消防本部と連携して実施するものです。

問 警防課 TEL.0296-73-0119 メール shobokey@city.kasama.lg.jp

県西エリア不動産専門店

中古住宅 売却相談 無料査定
そのまま 買います!! 片付け不要



あきやの未来
株式会社レステコホーム 桜川店 桜川市鉄田 441
TEL.0296-71-5369
※どんなに古い空家でもご相談ください。

地域密着!お庭の外構工事はお任せください!

- 駐車場コンクリート舗装
- フェンス・境界ブロック
- 雑草対策(砕石敷き・レンガ敷き)
- 天然芝・人工芝
- カーポート・テラス屋根
- ウッドデッキ 施工事例多数

お気軽にご相談ください!!
見積もり・相談無料



伊勢山技建株式会社
外構工事専門店
茨城県石岡市東成井911

検索 伊勢山 技建 0299-56-6022

第1回笠間市消防団審議会を開催しました

5月23日に消防本部で開催しました。消防団審議会は、今後の消防団のあり方や体制に関する課題に対する具体的な改善策や計画について調査審議し、その結果を答申するものです。会議録と会議資料は、右の二次元コードから閲覧できます。



詳しくはこちら

問 消防総務課 TEL.0296-73-0240

熱中症は予防が大事



【命を守る行動を！】

熱中症予防のポイント！	こんな時は救急車！
こまめな水分補給と塩分補給！ 外出時には日傘や帽子を着用！ エアコンや扇風機を上手に使用！ 体を締め付けない涼しい服装を！ 暑い場所を避けて日陰を利用！ 部屋の温度と湿度を管理！ 十分な睡眠とバランスの良い食事！	受け答えや会話がおかしい けいれん 運動障害（普段通りに歩けない） 体が熱い 

【こどもや高齢者は特に注意が必要です！】

こどもは・・・

- ① 大人に比べて暑さに強くありません
汗をかくなどの体温調節機能が未発達のため、体に熱がこもりやすいです。
- ② 自分では熱中症の予防を行えません
身体に異変が起きても、気づかないことがあるため、周囲の大人が気にかける必要があります。



高齢者は・・・

- ① 体内の水分が不足しがちです
若年者に比べ体内の水分量が少ないため、こまめな水分補給を行う必要があります。
- ② 暑さによる感覚機能が低下しています
加齢により、暑さやのどの渇きに対する感覚が鈍くなります。
- ③ 暑さに対する体の調整機能が低下します。
高齢者は体に熱がたまりやすく、暑いときは若年者よりも循環器系への負担が大きくなります。

問 警防課 TEL.0296-73-0119 メール shobokei@city.kasama.lg.jp

笠間市消防本部



市ホームページ



新築 **リフォーム** **外構工事**

「寒い」「古い」「狭い」・・・
住まいのお困りごとはありませんか？

水廻り設備交換 / クロス張替え / 断熱工事 / ウッドデッキ工事

暮らしのお悩み解決に 대응する「期待」してください。
戸建てはもちろん、マンション、アパートのオーナー様も
まずは見積りだけでもお気軽にご相談ください。

お問い合わせ 090-8318-4641
担当：関
定休日/日曜日
受付時間/AM10：00～PM5：00

KITAI 建築設計事務所
笠間市池野辺 2012-17
HP できました！是非ご覧ください。



夏のキッズスクール体験教室!!

対象:3歳～小学生 **大好評 受付中!!** / ご予約はお早めにごどうぞ!



お得なクーポンをGET!



お友達登録でお得な情報やクーポンをGET!

日程や特典、体験予約などは2次元コードからLINEお友達登録後、特設ページにてご確認ください。

ハルコファクトリー プラザ5階・スタジオアネックス
0296-70-1551

！ 令和6年度新型コロナウイルスワクチン接種のお知らせ

令和6年秋から開始する「新型コロナウイルス感染症定期予防接種」の昨年度との変更点を下記のとおりお知らせします。接種方法など詳しくは、広報かさま9月号でお知らせします。

○定期接種対象者

- ・65歳以上の方
- ・60～64歳で心臓、腎臓、もしくは呼吸器の機能の障害、またはヒト免疫不全ウイルスによる免疫の機能の障害を有する方（日常生活が極度に制限される方、身体障害者手帳1級程度）

○接種期間

10月1日（火）から令和7年1月31日（金）まで

○接種回数

期間中1回

○予診票の発送

- ・65歳以上の方に9月上旬からインフルエンザワクチンの予診票に同封して順次発送します。
- ・周囲の方と到着時期がずれる場合があります。

○接種費用

本年度より原則一部自己負担が発生します。接種費用は医療機関によって異なります。

※笠間市の助成額は10,300円

※国が見込む接種費用から市の助成額を差し引くと想定される自己負担額は5,000円程度

○接種方法

協力医療機関での個別接種となります。集団接種の予定はありません。協力医療機関一覧は予診票とあわせて送付予定です。

※定期接種対象者以外は「任意接種」となり、全額自己負担での接種が可能です。



問 健康医療政策課（地域医療センターかさま内） TEL.0296-77-9145

? 暮らしの相談

特設無料人権相談

- ㊦ 9月18日（水）午前10時～午後3時
- ㊦ 地域福祉センターともべ（笠間市美原3-2-11）
- 問 水戸地方法務局（TEL.029-227-9919）

行政書士無料相談会

- ㊦ 9月18日（水）午後1時～4時
- ㊦ 市役所本所（笠間市中央3-2-1）
- 問 茨城県行政書士会（TEL.029-305-3731）

この枠に広告を掲載してみませんか？

市民に的を絞った効果的な
周知が期待できます

詳細はこちら▶

掲載料金 27,000部発行 広報かさま

小サイズ(45mm×85mm) 10,470円/月

大サイズ(45mm×170mm) 20,950円/月

※消費税10%の場合の料金です。

【問い合わせ】笠間市役所 秘書課 TEL.0296-77-1101



しょはん 書範書道教室

おけいこ日 水・木・土曜日

児童 月4回/60分

一般 月3回/90分または月1回/120分

☎080-1175-0047 小野霞翠（かすい）

住所：笠間市鯉淵6256-63

http://kasui-shodo.jimdo.com/

このコーナーでは、市の環境に関する取り組みや、
くらしに役立つ情報を紹介します。

○ Sustaina には、「持続可能な～」という意味を込めています。



インターネット購買の増加による宅配便利用の急増で再配達が増えたことが、CO₂排出量の増加や労働時間の増大につながっています。市では、再配達削減やCO₂排出量削減の実証事業を行う、市民モニターを募集します。



モニター参加者には置き配バッグ「OKIPPA」を無料配付（発送：11月下旬ごろ予定）
※画像はイメージです

熱中症対策としてクーリングシェルターを開設しています

市では、熱中症による健康被害を防止して市民の生命と健康を守るため、以下の施設をクーリングシェルターとして開設しています。クーリングシェルターは、本来の目的での施設利用の有無にかかわらず、一時的に暑さをしのぐ場所として誰でも利用できる休憩施設です。開設は10月23日（水）までを予定しています。ぜひご利用ください。

市内のクーリングシェルター（7月19日時点）

笠間	ウエルシア薬局 笠間東店・笠間南店、笠間公民館、かさま歴史交流館 井筒屋、福ちゃんの森公園、笠間図書館、笠間工芸の丘、笠間支所、道の駅かさま
友部	ウエルシア薬局 新友部店・友部旭町店、友部公民館、地域交流センターともべ「Tomoa」、友部図書館、地域医療センターかさま（行政棟）、地域福祉センターともべA館・B館、市役所本所
岩間	地域交流センターいわま「あたご」、岩間図書館、地域福祉センターいわま、市民センターいわま（1階ロビー）

※周りの方の迷惑にならないよう、マナーを守ってご利用ください。飲み物などは各自でご用意ください。業務時間外や休館日は利用できません。対象施設は変更になる場合があります。詳しくは、右の二次元コード（市ホームページ）からご覧ください。

問 環境政策課（内線124）

再配達削減に向けて 置き配バッグ市民モニター募集中！

市民モニター参加申し込み方法

右の二次元コードからお申し込みください

申込締切：9月30日（月）

募集件数：500件

※申込多数の場合は抽選



詳細や申し込みはこちら

申込要件

以下の要件を満たす共働き世帯

- ①夫婦それぞれが本市に住民登録があること
- ②夫婦それぞれが自宅以外の場所で仕事をしていること
- ③自宅以外での仕事が、おおむね4日／週以上かつ、おおむね4時間／日以上であること
- ④オートロック環境の住居に住んでいないこと
- ⑤複数回実施する使用状況などに関するアンケートに回答すること
- ⑥バッグを転売・譲渡しないこと

このマークが目印です



市ホームページ

かさまのれきし

第79回



昭和前期に開通した宍戸と友部を結ぶ道

「道路ふれあい月間」に因^{ちな}で、今回はJR水戸線南側の宍戸駅前通りと友部駅前通りを東西に結ぶ、二キロメートルの道路新設や道路沿いの変遷を紹介します。

昭和十二年（一九三七）一月、宍戸尋常高等小学校（現宍戸小学校）前に宍戸町役場庁舎（現歴史民俗資料館）が落成し、役場業務が開始されました。当時、友部の人々が役場へ向くには、水戸坂から大田町を経て旧陣屋を通る道と、大沢から橋爪を経た平町の川沿いの道が主要な道路でした。町当局は常磐線の踏切を渡り、最短距離で往来できれば町民の利便性が増し町全体が発展するという構想の下、新たな道路建設を計画しました。

昭和十四年に踏切以西を第一期工事区間として、同庁舎から、やや北方の宍戸駅前通りの平町字殿町を西の起点としました。同地点から宍戸陣屋跡の南側を東方へ進むと、橋爪字古館（旧陣屋三区）です。同地は周りより少し高く、中世には館がありました。さらに東へ進み、溜池北側を高台へ向けて坂道を造成し、幅員六メートルの砂利道路を完成させました。この坂道は、後に童謡詩人野口雨情の生涯をもとに創作した映画「雨情」のロケ地に選ばれ、雨情役の名優森繁久彌が坂道を歩いて下るシーンが撮影されました。

坂道を上り詰めた所に「八幡下」の地名表示板があります。八幡下は国土地理院発行の地図にある地名で、常磐線西側の高台になります。現在、八幡神社は橋爪字花坂の台地南側に鎮座しています。明治中頃まで八幡台西方の字八幡山に祀られていましたが、常磐線の開通で線路の西側に移され、大正期の同線複線化で境内の大半を失いました。氏子や関係者が同社の存続を考え、用地寄付者を頼り、現在地に社殿を新築し遷宮しました。

踏切が中間地点で、残りの友部駅前通りまでの第二期工事が順調に進み、昭和十五年にこの計画が完了しました。

踏切名は「警察前踏切」です。戦後、自治体警察が設置されましたが、間もなく廃止されました。昭和二十六年十月に笠間地区警察署となり、宍戸町に警部補派出所が置かれることになりました。派出所は、踏切東側の角地（現友部中学校駐車場）にありました。同四十二年三月、友部駅前に笠間警察署管轄の派出所が新設され同地に移転しました。

道路南側の広い草地（現中央四丁目）には、昭和二十八年五月、宍戸中学校（現友部中学校）が新築され筑波海軍航空隊跡の校舎から移ってきました。

現在の笠間市役所の辺りは笠間営林署の所有地で、大田町字当ノ越地内（現中央三丁目）に、宍戸・北川根・大原の三町村合併及び鯉淵村の一部編入後の友部町役場庁舎が昭和三十三年六月に落成しました。その後、中央公民館（現友部公民館）・友部消防署庁舎が竣工しました。また、友部駅前周辺の区画整理事業が進み、区画内の道路と役場前の道路が接続しました。桐畑が点在する平坦な土地に道路が開かれると道路沿いに住宅や商店が建ち始め、映画館も開館しました。駅前通りの東の起点周辺は、平町地内でした。東方の柿橋へ通じる道路とも繋が^{つな}り、信号機に「平町交差点」と表示されました。

新設された道路は、平成十八年（二〇〇六）三月から笠間市の市道（友）一級十三号線になりました。八十余年の間に舗装・拡幅され、歩道も設けられて便利で安全な道路になりました。生活道路・通学路であり、緊急自動車が出動する大切な道路です。なお、警察前踏切以東は「まごころ通り」と呼ばれてきました。

（市史研究員 幾浦 忠男）

問 生涯学習課（内線 382）

かさま TEL.0296-72-5046
X (旧ツイッター) @kasama_klib
ともべ TEL.0296-78-1200
X (旧ツイッター) @tomobe_klib
いわま TEL.0299-45-2082
X (旧ツイッター) @iwama_klib

8月の休館日 5日(月)・13日(火)・19日(月)・26日(月)全館
28日(水)友部、29日(木)笠間・岩間
9月の休館日 2日(月)・9日(月)・17日(火)・
24日(火)・30日(月)全館
25日(水)友部、26日(木)笠間・岩間



☆お盆期間中の開館時間のお知らせ

8月14日(水)から16日(金)までの開館時間は、全日午前9時から午後5時までです。
(8月12日(月・祝)は開館し、翌13日(火)が休館です)

☆特集コーナーのご案内

笠間市立図書館では、季節や行事などに合わせてテーマを決め、おすすめの本を特集コーナーに展示して紹介しています。定期的に展示替えを行いますので、新たな本との出会いの場として、特集コーナーへぜひお立ち寄りください。

三館共通特集 「読書感想文課題図書」(児童) 「笠間市中学生オンラインビブリオバトル大会」応援企画

笠間図書館

「夏休み応援特集」(児童)
「少し変える。ガラッと変える。」
(一般)
「犬好きのための本、猫好きのための本」(一般)

友部図書館

「夏休み応援特集」(児童) 8月27日まで
「ナツヨミ!〜夏休みに読みたい本〜」
「宿題おたすけ本」
「シリーズに挑戦!」(児童) 8月20日〜
「舞台が茨城の小説
茨城にゆかりのある作家」(一般)

岩間図書館

「夏休み宿題サポートコーナー」
(児童)
「どちらもステキ!海と山」(児童)
「そうだ、祭りにいこう」(児童)
「アツイ汗を流せ!」(一般)
「夏野菜収穫UPワザ」(一般)

☆岩間図書館子ども読書フェスティバル読み聞かせ隊募集

岩間図書館子ども読書フェスティバルで、大型絵本の読み聞かせをしてくれる「読み聞かせ隊」を募集しています。長年読み聞かせをしているボランティア団体の方と練習して本番にのぞみます。

参加者にはプレゼントがあります。みなさんのご参加をおまちしています。

【募集締切】 9月27日(金)まで

【対象者】 笠間市内の小学生

【練習日時】 9月28日(土)、10月5日(土) 午前10時〜11時30分

【申込方法】 いばらき電子申請・届出サービスまたは岩間図書館窓口



申し込みはこちら

フェスティバルについて

【開催日時】 10月27日(日) 午後2時〜3時30分 【会場】 市民センターいわま 2階 会議室

9月 各館の行事予定

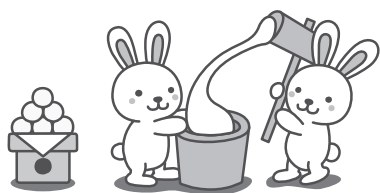

ともべ

- ◆おはなし会(0〜3歳向け 午前11時〜)
9月5日(木)、9月19日(木)
- ◆おはなし会(4歳〜小学生向け 午後2時〜)
9月1日(日) <すみれのWA!>
- ◆ギャラリー
9月3日(火)〜9月15日(日)
「ハーモニーせせらぎ活動記録展」ハーモニーせせらぎ
9月16日(月・祝)〜9月29日(日)
「写真展」撮っぺ会
- ◆ブックdeトーク(一般向け)
9月22日(日) 午後1時30分〜3時

いわま

- ◆おはなし会(0歳〜3歳向け 午前11時〜)
9月12日(木)
*場所:岩間子育て支援センター くりのこ
- ◆おはなし会(4歳〜小学生向け 午後2時〜)
9月14日(土) <めだかクラブ>
9月21日(土) <ハッピーまるん>
9月28日(土) <おはなしの会サルビア>

かさま

- ◆おはなし会(0〜3歳向け 午前11時〜)
9月6日(金)、9月20日(金)
- ◆おはなし会(4歳〜小学生向け 午後2時〜)
9月1日(日) <箱田エプロン・ママーズ>
9月8日(日) <たんぽぽ>
9月15日(日) <笠間語り部の会>
9月22日(日) <アイアイ>
- ◆ギャラリー
8月30日(金)〜9月23日(月・祝)
「しまんと新聞ばっぐ作品展」飯村 久美子さん



ダイバーシティ笠間 を目指して

笠間市は、年齢や性別、国籍、障がいの有無、性的指向などにかかわらず一人ひとりが尊重され、多様な人たちが活躍できる「ダイバーシティ社会」の実現を目指しています。

ダイバーシティ社会の実現に向けて笠間市では
「意識の醸成」「職場や生活環境の整備」「広い視野・多様な価値観を持つ人材の育成」
の3つの方針をいばきダイバーシティ宣言に登録し、取り組みを進めています

ユニバーサルデザインに配慮した まちづくりを推進しています

約71,000人の笠間市民の中には、赤ちゃん・子ども、成人、高齢者、男性・女性、外国人、車いすを利用する人、視覚障がい者、聴覚障がい者、ベビーカーを押す人などいろいろな人がいます。

ユニバーサルデザインとは、こうしたさまざまな個性や違いにかかわらず、「最初から誰もが利用しやすく、暮らしやすい社会となるよう、まちや建物、もの、しくみ、サービスなどを提供していこう」という考え方です。

性別などにとらわれることなく、誰もが活躍できる環境を整え、多くの人が生活しやすいまちづくりを進めていく必要があります。そのため、市ではソフトとハードの両面から「すべての人が生活しやすいデザイン」という広い概念を持つ「ユニバーサルデザイン」を導入したまちづくりを進めています。



市職員や市民を対象に開催しているユニバーサルマナー講習会を開催。高齢者や障がい者への対応について正しい知識とサポート方法を学びます。



令和5年度は中学生を対象にユニバーサルマナーを学ぶ「アカデミックプログラム」を開催。いろいろな人に対し分け隔てなく接することの大切さを学びました。

ユニバーサルデザイン社会を実現するために

ユニバーサルデザインのまちづくりを推進するためには、その考え方を多くの人に知ってもらい、市全体に広めていくことが大切です。市では今後も、市民や事業者など、さまざまな立場の人々と協働・連携し、ユニバーサルデザインの普及に取り組んでいきます。

問 総務課（内線 132）



市内産のぶた肉を使っています！

ぶた肉のみそ焼き ～令和5年度学校給食「笠間の日献立」より～

●材料（4人分）

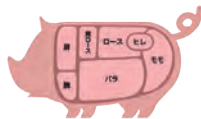

- ・豚肩ロース……………4枚(50g/枚)
- A { 白みそ……………小さじ1と1/3
- しょうゆ……………小さじ2/3
- 酒……………小さじ1と1/2
- みりん……………小さじ1と1/3
- サラダ菜……………20g
- ミニトマト……………8個



●作り方

- ①Aの調味料を合わせ、保存袋に豚肉と一緒にに入れて漬け込む。
- ②①の肉をフライパンに並べてから火をつけ、両面焼いて火を通す。
- ③焼きあがったら、食べやすく4つにそぎ切りにする。
- ④器にサラダ菜を敷いて肉を盛り付け、ミニトマトを添える。

毎月20日は
減塩の日

「いばらき美味しおDay」
減塩に取り組みましょう！



【レシピの減塩のコツ】

肉に味をしみこませるのではなく、肉の表面に味をつけることで、少ない調味料でも塩味を感じることができ、美味しく召し上がれます。



家族と一緒に囲む食卓で
試してみたいレシピを
笠間市ヘルスリーダーの会
が紹介します。

●栄養成分（1人分）

エネルギー	141kcal	炭水化物	0g
たんぱく質	9.2g	食物繊維	0.2g
脂質	9.8g	食塩相当量	0.5g

…… 食事バランスガイド ……

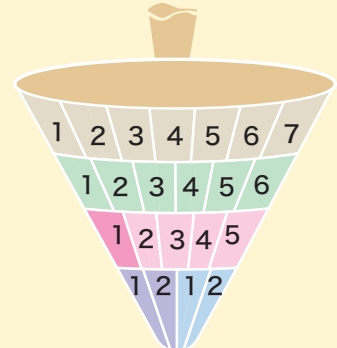

主食(ごはん、パン、麺)	0sv
副菜(野菜、きのこ、いも、海藻料理)	0sv
主菜(肉、魚、卵、大豆料理)	1sv
牛乳・乳製品	0sv
果物	0sv

詳しくは [食事バランスガイド](#) [検索](#)

地産地消※を進めましょう！

※地域で生産された農産物を、その地域に住んでいる人たちが食べること
笠間市には、栗や米だけでなく、おいしい野菜や豚肉などの地場産物があります。

スーパーや直売所などで、手に取って地産地消を進めましょう！
笠間市産や茨城県産の新鮮な食材を取り扱う販売店を紹介していますので、右の二次元コードからご覧ください。

問 健康医療政策課 TEL.0296-77-9145



いばらき
茨城を食べよう
いばらき食と農の
ポータルサイト

3

茨城県シルバーリハビリ体操指導士感謝状を授賞

| 5/24

「茨城県シルバーリハビリ体操指導士感謝状」を以下の皆さんが授賞しました。

感謝状は、シルバーリハビリ体操指導士として、地域の健康づくりや介護予防に貢献された方々に対し贈呈されるものです。

受賞おめでとうございます。

◆茨城県知事賞感謝状

磯部 佐智恵 さん	市原 和子 さん	秋山 サダ子 さん
土田 みつ子 さん	中里 典子 さん	池田 和輔 さん
鈴木 勝義 さん	柴沼 和子 さん	堀川 泰三 さん
木村 実 さん		

◆奨励賞感謝状

塩畑 勝子 さん



受賞者の皆さん
(上段左から)池田さん、塩畑さん、堀川さん
(下段左から)中里さん、土田さん、秋山さん、柴沼さん、市原さん、磯部さん

1

陸上 佐藤 風雅選手がパリ 2024 オリンピック日本代表に

笠間市出身の佐藤 風雅選手（ミズノ所属）が、「パリ 2024 オリンピック」の日本代表（陸上男子 400m、4 × 400m リレー）に決定しました。

7月8日には、地域交流センターともべ「トモア」で市主催の壮行会を開催。山口市長や母校（友部中学校）の恩師、友部中学校生徒たちが、佐藤選手へ応援の気持ちを精一杯おくりました！

佐藤選手は、日本時間で8月5日の400m予選、8月9日には4 × 400m リレー予選に挑みます。

決勝進出、メダル獲得を目指す佐藤選手をみんなで応援しましょう！



壮行会での記念写真
(前中央：佐藤選手)



友部中学校の生徒から
ウィナーズフラッグと千羽鶴
がおくられました

2

消費生活マイスターに 新たな仲間が誕生

| 5/21

市では、毎年消費生活マイスターの養成講座（消費者大学）を開講し、地域や職域の安全安心を見守るサポーターを増やす取り組みを行っています。

今年度は新たに8名の消費生活マイスターが誕生し、総数48名になりました。

地域交流センターともべ「トモア」で「笠間市消費生活マイスター登録証交付式」が行われ、近藤副市長から登録証が交付されました。



新しく消費生活マイスターに就任した皆さんと近藤副市長

4

笠間市等公平委員会委員の紹介

6月23日付で、山口 栄一 さん（新任）が笠間市等公平委員会委員に選任されました。

公平委員会の委員は、人格が高潔で、地方自治の本旨および民主的で能率的な事務の処理に理解があり、人事行政に関し識見を有する人の中から選ばれます。主に、職員の勤務条件に関する措置の要求および職員に対する不利益処分についての審査請求を審査し、これについて必要な措置を講ずるなどの事務を処理します。

【任期：6月23日から4年間】



公平委員辞令交付の様子
(左から) 山口さん、山口市長

3

台湾との交流を継続

5月1日・2日に、岩間第二小学校の4年生と5年生が台湾の濱江^{ビンジャン}小学校6年生とオンラインで交流しました。

岩間第二小学校は、学校行事を写真で紹介。濱江小学校も画像や動画などを見せながら、台湾の伝統行事を紹介しました。

紹介後は、互いに興味のあることなどを質問し合いました。

5月16日には、市内の小・中・義務教育学校の給食で台湾パイナップルが提供されました。

笠間市と台湾は、令和元年から食を通じた文化交流を積極的に続けており、これまでもバナナやマンゴー、パイナップルなど、台湾産のフルーツが学校給食で提供されています。

これからも、学校交流を含め、台湾とのつながりを大切に続けていきます。



岩間第二小学校の行事を紹介する児童



台湾パイナップルを食べる大原小学校の児童

4

特定外来生物オオキンケイギク 抜き取り作戦を実施

| 5/25

かさま環境を考える会、ごみを考える会と協働で実施している「特定外来生物オオキンケイギク抜き取り作戦」を実施しました。

強い日差しの中、笠間東工業団地を主会場とし、その他市内で確認されている場所を総勢180名の参加者により、合計194袋、780kgを抜き取ることができました。

この作業は、今年度で15回目を迎え、継続的に実施している場所はオオキンケイギクの生育数が減少しています。

ご参加いただいた皆さん、ありがとうございました。

オオキンケイギクが庭などに生えているのを見かけたら、駆除しましょう。



特定外来生物オオキンケイギク
抜き取り作戦の様子



オオキンケイギク

こんな出来事ありました

ココデキ

1

海外友好都市の ドイツ・ルール市が来訪

| 4/28-5/2

市と海外友好都市のドイツ連邦共和国・ルール市から、ルール市長や市議会議員、ルール市職員など7名の代表団が笠間市を訪問しました。

今回の笠間市訪問では、笠間稲荷神社や市営菊栽培所の見学をはじめ、市内の各所を視察。

友好都市協定締結時にルール市を訪問した市内メンバーなどが集った歓迎交流会では、今までの軌跡とともに振り返り、今後のさらなる交流の発展を願いました。

ルール市の皆さん、笠間市への訪問ありがとうございました。



ルール市の代表団の皆さん

2

移動スーパーと「動く市役所」の 同時運行実験

| 5/1

複数のサービスが同時に地域を訪れてほしいとの要望を踏まえ、「動く市役所」が移動スーパー（株式会社カスミが運営）の販売場所へ並行して運行する実験事業を松山団地集会所で実施しました。

当日は、内閣官房の岩間 浩^{いわま ひろし}内閣審議官が現地の視察に訪れました。

市では、今後もさまざまな民間企業の取り扱い業務と連動した「動く市役所」の運行を進めていく予定です。



(写真左)「動く市役所」、(写真右)移動スーパー

5 第23回 全国こども陶芸展inかさま

応募総数1,277点の中から、入賞作品として151点が選ばれ、
笠間市内の小中学校からは64点が入選しました！

市内小中学校入賞者(敬称略)

A部門(小学1～3年生)

優秀賞

阿部 紗矢(友部小3年)

齋藤陽七太(友部小3年)

杉湖 拓実(友部小3年)

永井 美菜(友部小3年)

吉成 結衣(友部小3年)

選奨

浦井 千歳(笠間小3年)

竹江 葵(笠間小3年)

寶明 勇人(笠間小3年)

稲田 華(稲田小3年)

西澤 陽向(稲田小3年)

長谷川 葵(稲田小3年)

安達ひなた(友部小3年)

飯岡 理心(友部小3年)

石井 乃愛(友部小3年)

大平 青依(友部小3年)

加藤 璃子(友部小3年)

郡司さらさ(友部小3年)

小林明日真(友部小3年)

塩幡 竜也(友部小3年)

鈴木 祐海(友部小3年)

須藤 寿(友部小3年)

中村 一心(友部小3年)

深澤 悠真(友部小3年)

宮川 朔音(友部小3年)

森 直輝(友部小3年)

森田 稔也(友部小3年)

海老澤春翔(友部小3年)

河原井 勇人(友部小3年)

吉田 聡介(友部小3年)

木村 梨乃(友部小3年)

千葉 偉月(友部小3年)

B部門(小学4～6年生)

優秀賞

宇都姫茉莉(友部二小4年)

石塚 月乃(稲田小4年)

川崎あかり(友部二小4年)

キセリ重夢(友部二小4年)

柴崎 結(友部二小4年)

根本 蓮(友部二小4年)

選奨

特別賞 笠間市教育長賞

特別賞 笠間市教育長賞

特別賞 茨城県立笠間陶芸大学校長賞

特別賞 高橋 龍雅(笠間中2年)

特別賞 笠間焼協同組合理事長賞

特別賞 笠間焼伝統工芸士会長賞

特別賞 赤上 大和(みなみ学園8年)

特別賞 笠間日動美術館館長賞

特別賞 岩藤 莉紗(笠間中2年)

優秀賞 堀 拓真(笠間中2年)

優秀賞 瀧田 怜愛(笠間中3年)

優秀賞 西川 修由(みなみ学園7年)

優秀賞 橋浦 史恩(みなみ学園8年)

優秀賞 鈴木 優姫(みなみ学園9年)

優秀賞 柴田 愛桜(笠間中2年)

優秀賞 先崎 匠海(笠間中2年)

優秀賞 高安 優奈(笠間中2年)

優秀賞 仁平 真桜(笠間中2年)

「第23回全国こども陶芸展inかさま」開催中!!

すべての応募作品を展示しています！こどもたちの
創造力豊かな作品をぜひご覧ください。

期 間 9月1日(日)まで ※午前9時30分から
午後5時まで(最終入館は午後4時30分)
※月曜日休館(8月12日(月)は開館)
場 所 茨城県陶芸美術館 第2展示室・県民
ギャラリー(笠間市笠間 2345)
(こども陶芸展作品展示エリアは入場無料)
問 生涯学習課(内線 381)



C 部門 茨城県立笠間陶芸大学校長賞
高橋 龍雅さんの作品

水越 梨湖(笠間中2年)
石井つむぎ(笠間中3年)
松本 大知(笠間中3年)
武者 聖奈(笠間中3年)
宮窪 来輝(みなみ学園7年)
小林 美海(みなみ学園9年)
仁平 彩海(みなみ学園9年)
檜佐 心(みなみ学園9年)
宮窪 飛駕(みなみ学園9年)
白井 美季(友部中2年)
山本 佳奈(友部中2年)
新田 雪月(友部中3年)
野坂 眞生(友部中3年)



はじめてのお誕生日

1歳



5月生まれ 白石 旭くん
兄: 千明くん

いっぱい食べて、
元気に育ってね



5月生まれ 久保田 彩生くん
父: 直希さん 母: 渚沙さん

たくさん食べて、
元気に大きく育ってね。



こちらのコーナーでは、1歳のお誕生日を迎えたお子さんの写真などを保護者の皆さんから提供
いただき、掲載しています。申し込み方法は、こども政策課で毎月行う一歳児相談の案内通知や右
の二次元コードからご確認ください。

問 秘書課(内線 229)



詳しくはこちら



日時

2024.9.22 土 AM 9:30 START

会場

MURASAKI PARK KASAMA
【茨城県笠間市笠間 2345 笠間芸術の森公園】

競技部門

MINI BOWL / STREET / BOWL

クラス

BEGINNER CLASS 【20名 / BMX歴3年以内】

MIDDLE CLASS 【20名 / BMX歴5年以内】

EXPERT CLASS 【20名 / 制限無し / プロ可】

参加者募集

2024.8.13 土 ENTRY START

詳しくは
コチラから



問 (一社)笠間スポーツコミッション
TEL.080-6464-1424

19th KASAMA HALF MARATHON 2024

エチオピアの英雄
アベベ・ビキラ メモリアル

定員

2,000 名様
先着順

詳しくは、
11ページを
ご覧ください。

挑戦せよ! 極限へ!
アップダウンの

第19回 かさま陶芸の里
ハーフマラソン大会

令和6年

12月15日 日
雨天決行

in 笠間芸術の森公園

人口と世帯数

常住人口 7.1 現在
() 内は前月比較

●人口: 70,905人 (-95人)
男: 34,835人 (-40人)
女: 36,070人 (-55人)
●世帯数: 30,031世帯 (-26世帯)
●6月の出生者: 22人
●6月の死亡者: 79人

- 広報かさまに掲載されているあなたの写真を差し上げます。お問い合わせは秘書課(内線225)まで。
- 市ホームページでは、行政・災害などのさまざまな情報をお届けしています。

<https://www.city.kasama.lg.jp/>



令和6年8月1日発行



広報かさまがスマート
フォンで読めます



ebooks



マチイロ

