

わたしの街 Kasama Magazine

2023年

9

No.210



<https://www.city.kasama.lg.jp/>

特集 認知症になっても
住み慣れた場所で共に暮らすまちづくり



市長コラム

文 / 笠間市長 山口 伸樹

「夏祭り」



神輿を担ぐ山口市長

今年の夏は、新型コロナウイルスの状況が変わったことにより、4年ぶりに各地で盆踊りや各神社の神輿祭り、花火などが行われ、楽しみにしていた方々で賑わっていました。子どもたちにとっても良い夏の思い出になったことと思います。

私の地元で夏祭りといえば、歴史的にも八坂神社の祇園祭での神輿渡御が祭りの華であります。

時代の変化に伴い、昔のような派手な華やかさは控え目になっていますが、歴史的な伝統として神輿渡御は今もしっかりと引き継がれています。

市内には、八坂神社のほかにも、八雲神社や平神社の夏祭りや神輿渡御があり、また、神輿同好会の皆さんも活動しています。

私も神輿を担ぐのが好きで、年に1回、夏に神輿を担ぐのが楽しみです。小学生の頃から60年以上経ちますが、今後も続けていきたいと思っています。

個人的には、市内の神輿が一堂に集う神輿イベントができたら良いと、いつも思っています。

地域の祭りを続けるには、「労力」と「お金」と「地域の協力」が必要不可欠です。

市民の皆さんのご協力により、伝統の継続をお願いいたします。

今月 Pick up

令和5年 土地の管理不全を解消する 民法改正のポイント

◇越境した竹木の枝の切取りについて

令和5年4月1日から民法が改正され、越境された土地の所有者等は、左記のいずれかの場合には、越境した竹木の枝の切取りができるようになりました。

- ①竹木の所有者に越境した枝を切除するよう催告したが、竹木の所有者が相当の期間内に切除しないとき
- ②竹木の所有者を知ることができず、またはその所在を知ることができないとき
- ③急迫の事情があるとき

◇管理不全土地・建物管理制度について

竹木の枝の切取りと同様に、令和5年4月1日から「管理不全土地・建物管理制度」が始まりました。この制度は、危険な管理不全土地・建物について、裁判所が、利害関係人の請求に基づき、管理人による管理を命ずる処分を可能としたものです。

管理人を通じて、適切な管理を行い、管理不全状態を解消することが可能になりました。

伸びた竹木は
切りましょう！

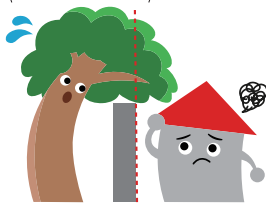

詳しくはこちら

問 制度に関すること
水戸地方法務局 不動産登記部門
TEL.029-221-5130

空家に関すること
笠間市役所 企業誘致・移住推進課
TEL.0296-77-1101 (内線592)
(いずれも平日の午前8時30分から
午後5時15分まで)

Contents

4 特集 認知症になっても住み慣れた 場所で共に暮らすまちづくり

- | | |
|--------------------|---|
| 8 まちおこしのスパイス | 22 かさまの栗 |
| 9 からだと向き合う | 23 HOT PEOPLE
最近のまちの話題をお届けします |
| 10 情報しっとく日和 | 24 コンデキ
こんな出来事ありました |
| 18 Sustaina KASAMA | 27 はじめてのお誕生日
かさまの老舗大百科 |
| 19 スポーツシティかさま | 28 第17回かさま新栗まつり
第18回かさま陶芸の里
ハーフマラソン大会 |
| 20 図書館 | |
| 21 Face to Face | |



〔表紙〕
8月5日に行われた、南友部子供
みこし祭の様子。

〔題字〕
せき しほう
関 紫芳さん（書作家／大古山在住）

お知らせ

●窓口延長サービス

日曜日：市役所本所 午前8時30分～正午 市民課（交付業務のみ）、収税課（月末のみ）

※年末年始（12月29日～1月3日）を除く ※上記以外の窓口の延長は行っていません。

●SNS

最新の情報は
市公式SNSで
チェック！



（旧ツイッター）



メールマガジン
かさめ〜る



Threads
（スレズ）

NEW!

●10月の休日救急診療当番（午前9時～午後5時）

毎週日曜 笠間市立病院 TEL.0296-77-0034

10月9日（月）スポーツの日
立川記念病院 TEL.0296-77-7211

※平日夜間午後7時～9時（土曜日・祝日・年末年始を除く）は笠間市立病院で
初期救急診療を行っています。

※当番医は変更になる場合がありますので電話確認の上、受診してください。
※急な病気で心配なとき、医療機関をお探しのときは以下をご利用ください。
24時間365日対応です。

子ども救急電話相談 短縮ダイヤル #8000 または TEL.050-5445-2856
おとな救急電話相談 短縮ダイヤル #7119 または TEL.050-5445-2856



認知症になっても 住み慣れた場所で 共に暮らすまちづくり



「認知症」は誰がなってもおかしくない、とても身近な病気です。

厚生労働省によると、2025年(令和7年)には65歳以上の5人に1人が認知症になると予想されています。

たとえ認知症があってもなくても、私たちは誰もがお互いの人格や個性を尊重して、

支えあいながら共に生きていく社会を推進していく必要があります。

その理解をより多くの人に広げるために、令和5年6月14日に「認知症基本法」が成立しました。

ここでは、認知症になっても住み慣れた地域で自分らしく暮らすために、

笠間市で取り組む認知症支援について紹介します。

問 地域包括支援センター TEL. 0296-78-5871

笠間市の認知症に関する取り組み

※認知症に関わる取り組みの一部を次ページ以降で詳しく紹介します。

認知症に関する理解の促進

- 認知症サポーター養成講座

早期発見・早期対応・ 医療体制の整備

- もの忘れ外来 → 取り組み1 (P5)
- 適切なサービスの提供 → 取り組み4 (P7)
- 認知症初期集中支援チーム
- もの忘れ相談会の実施

認知症の人が生きがいや希望を持って 暮らすための施策の推進

- 若年性認知症の人への支援



認知症の人が安心して暮らせる 環境づくりの推進

- GPS機器の貸し出し → 取り組み2 (P6)
- SOSネットワーク → 取り組み3 (P7)
- 成年後見制度の利用促進 → 取り組み3 (P7)
- 高齢者見守り事業
- 在宅ケアチームによる地域での見守り

認知症の予防に関する取り組み

- 認知症予防教室の実施
- 「笠間市認知症あんしんガイド」による認知症の普及・啓発
- 地域の運動教室等における軽度認知障害の早期発見・早期対応

相談体制の整備等

- 認知症カフェ
- もの忘れ相談

笠間市認知症 あんしんガイド



認知症の状態に応じた支援や医療・介護サービスについてまとめた「笠間市認知症あんしんガイド」を作成しました。このガイドブックは、認知症について正しく理解してもらおうとともに、認知症になっても住み慣れた笠間市で安心して暮らすことができるための情報をまとめたものです。折り込みのガイドブックをご覧ください。



Q もの忘れ外来って何するところ？

A 「認知機能低下を来す病態が何か」を判断するところ

一般的には、アルツハイマー型などの認知症を診断するための外来と認識されているかもしれませんが、私は認知症以外の認知機能低下を来す病態を除外するための外来と考えています。もちろん認知症を診断することで、介護保険サービスに繋がったり、家族の対応が改善したりする利点があります。しかし現状では、記憶障害などの認知症の中核症状を改善することは困難です。認知症以外にも認知機能低下を来す病態はたくさんあり、複数の病態が層状に重複していることも多いです。認知症以外の病態の方が治療で改善する可能性が高く、それらの要素を除外することが重要です。

Q もの忘れ外来の受診方法は？

A 地域包括支援センターや、かかりつけ医にご相談を

市立病院の場合は地域包括支援センターなどからの、医療や介護に繋がっていない支援困難事例の相談が多いですが、本人や家族からの相談も受け付けています。かかりつけ医がいる場合は紹介してもらうことが望ましいです。

Q もの忘れ外来を受診するときには必要な準備はありますか？

A どのような症状でいつからなのか、整理してきてください

どのような症状がいつから発症したのか、時系列で説明できるようにしてもらえるとありがたいです。認知症は神経細胞が少しずつ減り脳が萎縮する病気で、年単位でゆっくり進行します。それに比べ認知症以外の認知機能低下は、月単位から週単位での速い進行です。以下のようなことがなかったか整理してみると良いでしょう。

うつ病

家族や友人の喪失、失職などが誘因かもしれませんが、そのようなことがなかったでしょうか。

薬剤の副作用

発症の少し前に開始した薬剤が原因であることが多く、病歴やお薬手帳を用意してもらえると参考になります。

慢性硬膜下血腫
や
正常圧水頭症

発症する数か月前の頭部外傷が原因となることもあり、歩行障害や排尿障害も進んでいないか注意してみてください。



「あれ？」と思ったら早めに
専門機関に相談しましょう！

もの忘れ外来について、笠間市立病院の
いしづか つねお 院長（認知症サポート医）に
お話を伺いました。

Q もの忘れが気になります。もの忘れ外来を受診する目安は？

A 失くしたものが見つかった際、出来事を全く思い出せなければ一度受診を

友人との約束やものを置いた場所を忘れたとしても、指摘されたりものが見つかったときに思い出せれば「生理的なもの忘れ」でしょう。まったく思い出せない場合には「病的なもの忘れ」の可能性があり、「嘘をついている」「誰かが盗んだ」と言い出したらなおさらです。暴言などの陽性症状や無気力などの陰性症状が出現してこじれる前に、早期の受診が望ましいと考えます。

Q もの忘れ外来では、（費用も含めて）どのような診察・検査が受けられますか？

A 問診、採血検査、頭部 CT 検査等を行います

まず、うつ病や薬剤の副作用がないか問診します。甲状腺機能低下症やビタミンB12・葉酸の欠乏などがないか、採血検査を行います。慢性硬膜下血腫(血液のたまり)や正常圧水頭症(髄液のたまり)などがないか、頭部CT検査を行います。3割負担なら1万円弱、1割負担なら3千円余りかかるようですが、病状により変動することがあると思います。

Q 本人が受診を拒否しています。どのように受診につなげたい？

A 認知症ではなく「治るもの忘れ」かどうかを診断するためと説明してみてください

認知症と診断されるのが嫌ということであれば、認知症ではなく「治るもの忘れ」を診断するための外来だと説明してはいかげでしょうか。実際には「最近健康診断をしていないから全般的にみてもらおう」「(不眠やイライラなど) 困っている症状を診てもらおう」などと本人に伝えて来院することが多いようです。

	医療機関	所在地	電話番号
市内の もの忘れ外来	笠間市立病院	笠間市南友部 1966-1	0296-77-0034
	茨城県立中央病院	笠間市鯉淵 6528	0296-77-1121
	あやか内科クリニック	笠間市八雲 2-5-25	0296-71-3022

※日頃から受診しているかかりつけ医は、普段の状況をよく把握しているため、まずはかかりつけ医にご相談ください。

問 地域包括支援センター TEL. 0296-78-5871

2 「GPS 機器の貸し出し」「SOS ネットワーク」



GPS機器のイメージ
※セコムホームページより

GPS 機器の貸し出し

認知症の高齢者が行方不明となった場合に、早期発見し保護するための手段として、GPS機器の貸し出しを行っています。

提供サービス内容

家族は、行方不明者の現在位置を次の3通りの方法で確認することができます。

- 方法 1 普段使用しているスマートフォン・パソコンから専用ホームページで検索できます。
- 方法 2 普段使用しているスマートフォンにインストールしたアプリを使って検索できます。
- 方法 3 オペレーションセンターに電話で問い合わせ、オペレーターに検索を依頼できます。

また、家族から要請を受け警備員が現場へ急行し、行方不明者を検索するサービスも行っています。

利用料について

初期費用（加入料・付属品代）は市が全額負担します。利用料は世帯の課税状況に応じて軽減される場合があります。

〔利用料一覧〕

月額基本料	1,320円
オペレーター対応料.....	220円/回
緊急対応員派遣	11,000円/時間
交換用バッテリー	2,310円/個

申請書類について

申請書類は、下記 [問](#) へお気軽にお問い合わせください。

【発見・保護までの流れ】

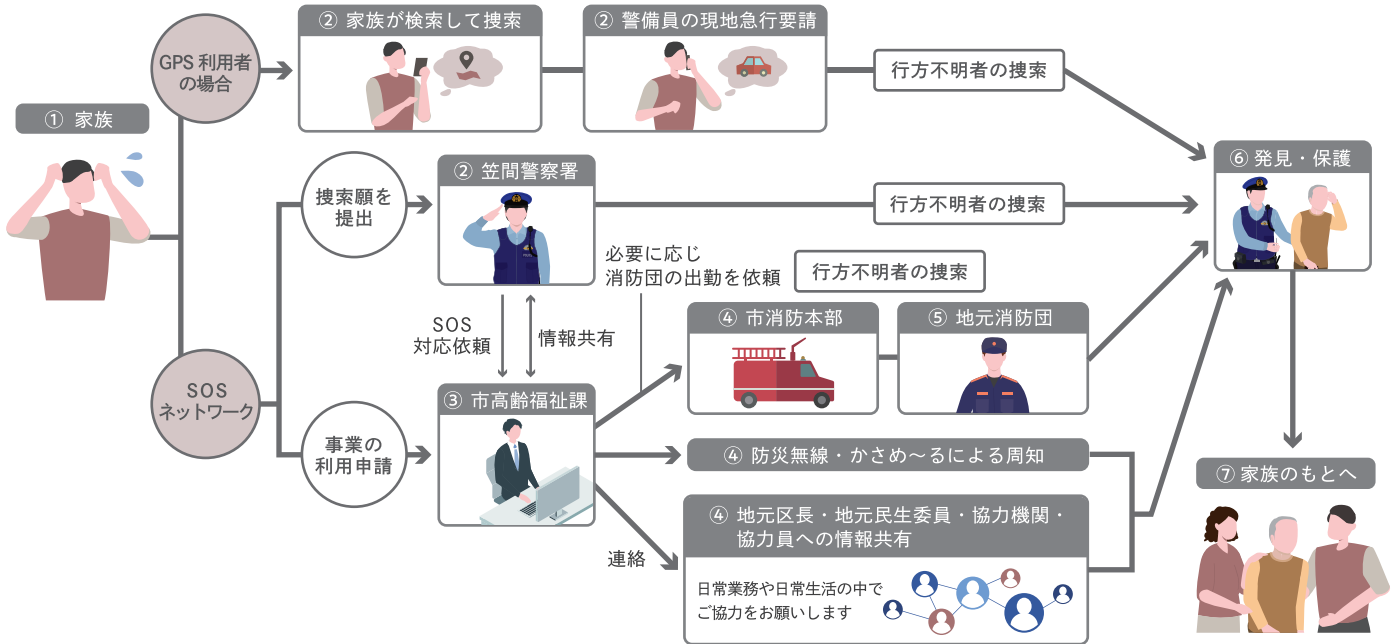

SOS ネットワーク

認知症の高齢者が行方不明となった場合に、警察と地域が連携することで、早期発見や保護することを目的に作られた仕組みです。

笠間警察署からの捜索協力依頼のもと、「防災無線」や「かさめ〜」を活用して市民へ呼びかけるほか、「協力機関」である事業所や、SOSネットワークに賛同し登録した「協力員」へより詳細な情報を配信し、情報提供の協力依頼を行い、速やかな発見や保護につなげています。

認知症高齢者の事前登録について

行方不明となった場合に備え、高齢者の情報を事前に高齢福祉課へ登録することができます。登録された情報は、笠間警察署と共有します。

協力機関・協力員にご協力いただきたいこと

SOSネットワークに賛同いただき登録された方には、行方不明者の家族からSOSネットワーク対応の依頼があった場合、より詳細な情報（氏名・住所・可能なら顔写真）が送られてきます。これは、直接捜索への参加をお願いします

るものではなく、通常業務や日常生活の中で「特徴が似た人を見かけた」など、情報提供をお願いするものです。協力機関・協力員は随時募集していますので、登録については下記までお問い合わせください。

[問](#) ■ 市役所本所 高齢福祉課（内線 175） ■ 笠間支所 保険福祉課（内線 72134） ■ 岩間支所 保険福祉課（内線 73172）

「成年後見制度」



認知症等により、判断能力が十分でない方の財産や権利を後見人等が法的に守る制度があります。後見人等は、本人の意思を尊重し、生活状況に配慮しながら、生涯にわたり支援していきます。成年後見制度には、大きく分けて2つあります。

※ 後見人等とは、判断能力が十分でない方を法的に支援する人のことです。

法定後見制度

判断能力が不十分な方に対し、申立てを行い、家庭裁判所によって選任された後見人等が本人に代わって、財産や権利を守ります。具体的には、本人の代理として契約行為を行ったり、不利益な契約を取り消したりすることができます。

任意後見制度

将来、判断能力が不十分になったときに備える制度です。本人の判断能力があるうちに、任意後見人を選びます。任意後見人には、家族や友人など本人が将来の生活や財産管理を託したいと思う人を選ぶことができます。

問 地域包括支援センター TEL 0296-78-5871

「介護保険サービス」



介護保険は、住み慣れた地域でできる限り自立した生活を送ることができるよう社会全体で支え合う制度です。ここでは、認知症の方を対象に専門的なケアを提供するサービスをご紹介します。

認知症対応型通所介護 (介護予防認知症対応型通所介護)

自宅まで車で送迎し、リハビリテーションや機能訓練を中心に、入浴や食事などについて認知症の対応に特化したスタッフが支援します。利用を通して、認知・身体機能の維持や閉じこもりを防止し、ストレスの軽減や家族の介護負担の軽減を目的としています。

《1日の流れ》(例)



介護サービス等を利用するには、まず高齢福祉課や地域包括支援センターなどに相談しましょう。

問 ■ 市役所本所 高齢福祉課 (内線170) ■ 岩間支所 保険福祉課 (内線73171)
■ 笠間支所 保険福祉課 (内線72133) ■ 地域包括支援センター TEL. 0296-78-5871

地域おこし協力隊とは、総務省が平成21年度から取り組んでいる制度で、都市部の意欲ある人材が地方へ移住(最長3年)し、地域力の維持・強化を目的とした支援活動を行うものです。

有機農業への鍛錬と挑戦



たかやま けん 高山 健 隊員 29歳 千葉県柏市から移住

こんにちは、地域おこし協力隊の高山です。

活動2年目の今年度は、私自身が就農することを目指し、有機農業への鍛錬と挑戦にさらに力を入れています。

4月に野菜の苗づくりなどを農家の方々に教えてもらい、コミュニティ農園での本格的な有機野菜栽培への挑戦がスタートしました。挑戦を始めてすぐの頃、他にも予定がある日などは畑作業が後手に回っていました。そんなとき、農家の方などから「毎日畑に行き、農業と向き合うこと」の大切さを教えてもらいました。このことで、農業と十分に向き合えていなかった自分に気づき、ほぼ毎日、畑と向き合う生活へシフトしました。

すると、自分だけでは分からないことや失敗がたくさん出てきました。そのとき「笠間に素晴らしい農家の方々がいるのだから、そこで学ぼう」と思いました。

7月からは、笠間の農家の元で研修を開始しました。研修時間が限られていますが、コミュニティ農園の作業と並行しているの、学んだことをすぐに実践できます。農園での困りごと、気軽に相談できるようにしました。

毎日農業と向き合う生活になり、移住前には感じられなかった、自然の中で生きているという感覚が芽生えてきています。以前よりも早起きで、肉体労働が多いため、大変に思えますが、元々自然が好きだった私にとっては、今の生活の方が毎日の刺激が多く、楽しいです。



作業が終わると、もう夕方です



色鮮やかなズッキーニが採れました

そして私自身が農業に真剣に向き合い始めたことで、笠間の農家の方々が持っている知識やノウハウのすごさを改めて感じました。その知識やノウハウを少しでも多く吸収したいという想いが強くなり、有機農業で就農したいと思う気持ちも強まっています。

さらに将来的には、コミュニティ農園を通して笠間で農業をやりたい人を増やしたいことの実現をサポートする「農村暮らしコーデイネーター」を担いたいと思っています。

しかし、まだまだ笠間の素晴らしい農家の方々には遠く及ばず、この夢の実現のため鍛錬しなければと感じています。夢に向かって、今は全力で有機農業への鍛錬と挑戦をしていきたいと考えています！



コミュニティ農園は、多くの方が農に興味を持つきっかけの場に(写真は、大豆播種のイベント時の様子)



もぎたて採れたてのきゅうり



フェイスブックもご覧ください

問 企業誘致・移住推進課(内線592)



笠間市「産後ケア事業」拡充のお知らせ ～産後のお母さんと赤ちゃんを笑顔でサポートします！～

♡令和5年度から、個人負担金が減額になり利用しやすくなりました
♡利用できる施設が増えました

出産後のお母さんは、体の変化や赤ちゃんのお世話によるストレスを感じやすい時期です。
この時期に、少しでも早くお母さんの体が回復し、こころが安定するように、そして自宅での育児生活がスムーズにできるように支援をすることを目的として、産後ケア事業を実施しています。

対象者：笠間市に住民票があるお母さんと赤ちゃん（生後4か月未満）

ケアの内容：産婦の母体管理・生活面の指導・沐浴指導・授乳指導や乳房ケアなど

ご利用の手続き：子育て世代包括支援センターへ申請が必要です。

利用希望や詳細については、子育て世代包括支援センターまでお問い合わせください。

利用日数：デイサービス（日帰り）か宿泊型を選べます。あわせて7日以内の利用ができます。

利用できる施設・利用料金

施設名	住所	デイサービス（日帰り） 個人負担金	宿泊型（1泊2日） 個人負担金
☆山縣産婦人科	水戸市千波町371-4	1,400円	3,400円
☆ひたちなか母と子の病院	ひたちなか市青葉町19-7	2,000円	5,500円
☆岩崎病院	水戸市笠原町1664-2	2,000円	
★植野産婦人科医院	水戸市五軒町2-3-7	1,800円	
★根本産婦人科医院	笠間市八雲1-4-21	2,200円	5,000円

☆対象の方であれば、どなたでも利用可能な施設です。

★施設で出産された方に限り、利用ができます。

※生活保護受給者、または市民税非課税世帯の場合は、個人負担金が免除になります。

♪産後のいろいろ、お気軽に相談ください♪

「お産や育児疲れがあり体調がよくない」「退院後の赤ちゃんとの生活でわからないことが多くなってしまった」「自宅に帰っても手伝ってくれる人がいない」など…

産後の不安や育児の悩みをかかえていませんか？子育て世代包括支援センターみらいへお気軽にご相談ください。



産後の悩み、一人で抱え込まないで！！

問・申 子育て世代包括支援センター みらい（市保健センター内） TEL.0296-78-3155（専用電話）
または TEL.0296-77-9145（保健センター）



かさま健活スタイル

月ごとの強化項目を取り入れて
自分のこころとからだにちょっといい健康づくり

9月の強化項目



健康のために！
『循環器疾患対策』



自分の血圧を知りましょう。健康管理のために、
毎日時間を決めて血圧を測る習慣をつけましょう。

問 健康医療政策課 TEL.0296-77-9145



9月の納税等

納期限：10月2日(月)

- 国民健康保険税(3期)
- 後期高齢者医療保険料(3期)

※納期限を過ぎると延滞金が増加されます。早めの納付をお願いします。
 ※納付は、簡単で便利な口座振替を。
 ※口座振替で納付の方は、預金残高の確認を。



しっとく日和

知って得する暮らしの情報を紹介します。
 気になる情報を見つけたら、アクションをおこしましょう。

- 🕒 日時
- 📍 場所
- 💰 料金
- ❓ 問い合わせ
- 📄 申し込み

- 👨👧👦 子育て
- 📖 教育
- 🏃 スポーツ
- 📢 募集
- 🗣️ 講演
- 🎨 展覧会
- 📍 イベント
- ❓ 相談
- 📌 お知らせ

法務局からのお知らせ

相続登記の申請の義務化について

令和6年4月1日から、相続(遺言による場合を含みます)によって不動産を取得した相続人は、その取得を知った日から3年以内に相続登記の申請をしなければならなくなります。

なお、令和6年4月1日時点で相続登記をしていない不動産を所有する方は、3年間の猶予期間が設けられています。

詳しくは、水戸地方法務局ホームページをご覧ください。



❓ 水戸地方法務局不動産登記部門 TEL.029-227-9922
 (平日：午前8時30分から午後5時15分まで)

相続土地国庫帰属制度の創設について

令和5年4月27日から法務局(本局)において「相続土地国庫帰属制度」が始まりました。

この制度は、相続(遺言による場合を含みます)によって土地の所有権を取得した相続人が、法務大臣の承認により政令に定められた金額を支払うことで、土地を手放し国庫に帰属させることを可能にするものです。

詳しくは、水戸地方法務局ホームページをご覧ください。



❓ 水戸地方法務局不動産登記部門 TEL.029-221-5130
 (平日：午前8時30分から午後5時15分まで)

預けて安心！法務局における自筆証書遺言書保管制度

令和2年7月10日から法務局(本局・支局)において「自筆証書遺言書保管制度」が始まり、多くの方から遺言書の保管申請が行なわれています。

この制度を利用し、自筆で書いた遺言書を法務局で保管することにより、大切な遺言書の紛失や改ざん等を防止することができます。

詳しくは、水戸地方法務局ホームページをご覧ください。



❓ 水戸地方法務局供託課 TEL.029-227-9917
 (平日：午前8時30分から午後5時15分まで)

保険のわからないを すっきり解決しませんか？

生命保険・医療保険・ガン保険・外貨建保険・
介護保険・自動車保険・火災保険 など



やさしい保険プラザ

保険募集代理店 株式会社オールワンエージェント

住所：笠間市住吉1567-39
 TEL：0296-71-9050



🔑 公用車（消防ポンプ自動車）公売のお知らせ

市民の方も参加できるせり売りによる消防ポンプ自動車の公売を実施します。詳細は公告文に記載されていますのでご確認ください。

公 売 日：11月13日（月）

物 品 名：消防ポンプ自動車（日産 サファリ）

初年度登録：平成8年2月

参加資格：市町村税に未納がないこと

（納税証明書の写しが必要です）

※せり売りとは

英語で「オークション」と呼ばれ、参加者が品物の購入金額を宣言して、最終的にもっとも高い金額を提示した方が、宣言金額で購入できる仕組みです。

問・申 消防総務課 TEL.0296-73-0240



笠間台湾交流事務所開設5周年
Iチオビラの英麗アベベ・ピキラメモリアル



笠間

第18回 かさま陶芸の里 ハーフマラソン大会

2023
12.17日
午前10時スタート

会 場 笠間芸術の森公園※雨天決行
(笠間市笠間2345)

参加資格 全国の18歳以上(高校生を除く)
制限時間：2時間30分以内

申し込み  **インターネットのみ**
ランネット
<https://runnet.jp/>

種 目 ハーフ(日本陸連公認コース)

受付期間 **笠間市民先行枠**
9月14日(木)午後8時～9月20日(水)締切
一 般 枠
9月21日(木)午後8時～10月12日(木)締切

問い合わせ かさま陶芸の里ハーフマラソン大会実行委員会事務局
(一般社団法人 笠間スポーツコミッション内)
TEL.080-6464-1424
月～金曜 午前8時30分～午後5時15分(土・日・祝日を除く)



定員
2,000名
先着順

協賛やボランティアも募集中!詳しくは事務局へお問い合わせください。

大会協賛企業募集 金銭(5,000円～)の協賛をいただける企業および団体

運営ボランティア募集 応募資格：20歳以上65歳未満の健康な方

申込期限 10月31日(火)

申込期限 10月31日(火)

広告

開催情報

9月25日(月)

【開催時間】13:30～15:30 【定員】各15名

【受付開始】13:15～

笠間市地域交流センターともべ

【Tomoa】/コミュニティルーム

茨城県笠間市友部駅前1番10号

※本講座は、笠間市・地域交流センター会場の主催ではございません。

主催 一般社団法人市民講座運営委員会

東京都港区浜松町2-2-12 JEI浜松町ビル1F

協賛 フロタイズ水戸南店(株式会社宇都木塗装)

茨城県水戸市大塚町1575-2

市民講座 屋根・外壁塗り替えセミナー

※お申し込みは電話で、
（社）市民講座運営委員会
0120-1689-419
(午前9時～午後6時)
※参加無料。

全国的に年々700回以上の市民講座を開催してきた(社)市民講座運営委員会が、このたび、後悔しない塗り替え施工のノウハウを専門家・外装劣化診断士から聞ける市民講座を開催。
屋根・外壁の塗装は、専門的な知識や技術が必要のため、施工業者を信頼して全てを任せざるを得ない。しかし、専門的な知識を持つていない施工業者が正規の施工仕様を守らず、不良施工になるケースが後を絶たない。そこでこの市民講座では、(社)市民講座運営委員会の前代表理事を務めた故皆川一氏によるスクリーン映像(2021年8月に撮影)を使用した、トラブルにならないための塗装の正しい知識を詳しく分かりやすく説明する。
※本セミナーは新型コロナウイルス感染症対策のため、会場の換気・お席の距離間隔等に十分配慮し実施いたします。



全国的に年々700回以上の市民講座を開催してきた(社)市民講座運営委員会が、このたび、後悔しない塗り替え施工のノウハウを専門家・外装劣化診断士から聞ける市民講座を開催。



民間救急ボランティア 「かさまハートサポーター：KHS」募集について

■民間救急ボランティア「かさまハートサポーター：KHS」とは

笠間市民の救命率の向上を目的として、地域の人々に対し、以下の活動を行うボランティア団体です。

主な活動内容：

- 地域の人々や子どもたちへ、消防職員と一緒に応急手当の普及啓発活動を行います。
- 笠間市内で開催するイベント等の応急手当部門における支援活動を行います。

登録資格：市内に在住または在勤・在学の応急手当普及員で、体力に自信がある16歳以上の方

申込方法：市消防本部ホームページから「かさまハートサポーター：KHS登録申込書」をダウンロードし、必要事項を記入してお申し込みください。



市消防本部ホームページ▶

■応急手当普及員養成講習会について

応急手当普及員は、所属する団体や職場等でインストラクターとして救急講習会を開催し、応急手当の普及啓発を図ることができます。

講習内容は、応急手当の基礎的な知識、救命講習の実技、指導技法です。講習時間は24時間（3日間）行います。すべての講習を修了し適任と認められた場合、消防長が応急手当普及員として認定します。

開催日時：10月7日(土)・14日(土)・21日(土)
午前8時30分～午後5時30分

開催場所：市消防本部（3階多目的ホール）

定員：10名程度（定員になり次第締め切り）

受講料：無料

受講資格：市内に在住または在勤・在学中で、全3日間の受講が可能な16歳以上の方

募集期限：9月29日(金)

申込方法：いばらき電子申請・届出サービス「応急手当普及員養成講習会」から、または市消防本部ホームページから「応急手当普及員養成講習会受講申請書」をダウンロードし、必要事項を記入して、市消防本部警防課または市内各消防署にお申し込みください。

下の問い合わせ先のメールアドレスへの申し込みも受け付けます。

その他：消防職または医療職に従事中もしくは従事した経験がある方は、応急手当普及員養成講習会の講習時間数が一部免除される場合がありますのでお問い合わせください。



いばらき電子申請・届出サービス▶



問・申 消防本部警防課 笠間市箱田2564番地 TEL.0296-73-0833 メール shoboeki@city.kasama.lg.jp

国産品なら
畳工房

ニタイラ



他社と比べて下さい
見積もり無料

夜風が気持ちいいですね！

アミ戸張り替え

10%OFF

9月末まで

畳表替え ……4,500円～
襖張替え ……3,300円～
障子張替え(大)…2,300円(税)
アミ戸張替え(大)…2,500円(税)
◎オーダーカーテンもやっています
その他リフォームもご相談下さい。

笠間市小原1216 TEL.0296-77-7845

塗り替え・外装リフォーム専門店



外装ショールーム
OPEN!

地域密着!!

地元を支えられ

創業 40年

石岡市の
塗装屋さん (有)中嶋塗装工業

石岡本社 石岡市半ノ木14159-5 ☎0299-57-1641 住宅診断・お見積り無料
小美玉ショールーム 小美玉市羽鳥2727-11 ☎0299-57-2485 中嶋塗装工業 🔍検索

新型コロナウイルスワクチン「令和5年秋開始接種」情報

令和5年秋開始接種の接種券は9月中旬から最終接種日および接種回数に応じて、順次発送します。ただし、追加接種をせず、接種券がある方には発送しませんので、お手元の接種券を使用してください。紛失した場合は、笠間市予約・相談センターに電話、いばらき電子申請・届出サービスまたは保健センター窓口で再発行できます。

1. 接種可能な期間

9月20日(水)～令和6年3月31日(日)

2. 接種対象者(次の条件をすべて満たす方)

- 初回接種が完了
 - 生後6か月以上
 - 使用するワクチンの接種間隔を満たしている
- ※令和5年秋開始接種は期間中に一人一回です。

3. 使用ワクチン

対象年齢	種類	接種間隔
生後6か月～4歳	ファイザー社製 乳幼児用ワクチン	最終接種から 3か月以上経過
5～11歳	ファイザー社製 小児用ワクチン	
12歳以上	ファイザー社製 またはモデルナ社製 ワクチン	

※いずれのワクチンもオミクロン株XBB.1.5対応1価ワクチンです。

4. 接種方法

個別接種または集団接種
※接種は無料です。

◆個別接種

〈予約方法〉

接種券に同封されている市内協力医療機関一覧を確認の上、直接予約してください。

〈使用するワクチン〉

ファイザー社製またはモデルナ社製

◆集団接種

〈会場・実施日〉

会場	実施日	使用するワクチン
笠間市民体育館 (石井2068-1)	10月30日(月)～ 11月2日(木)	ファイザー社製
保健センター (地域医療センターかさま内 /南友部1966-1)	11月11日(土)	モデルナ社製

※笠間市民体育館での接種はおもに下記(ア)の方を対象としています。

※予約枠には限りがあるため、ご希望に添えない場合があります。

〈対象者〉

12歳以上
※12歳未満の方は個別接種のみとなります。

〈予約案内〉

- (ア) 6回目(令和5年春接種)を市の集団接種で受けた65歳以上の方
接種会場と接種日時があらかじめ指定された接種券が届きます。予約は不要です。
- (イ) (ア)以外の方
予約が必要です。

〈予約受付開始日・方法〉

- ・10月2日(月) 午前9時30分～
- ・Web予約、または笠間市予約・相談センターに電話予約



ワクチン接種の詳細情報はこちら

- ・Web予約
- ・初回接種
- ・接種券の発行、再発行
- ・転入者の接種券申請方法 など

- 8月25日(金)時点の情報です。最新情報は市ホームページ(右の二次元コード)でご確認ください。
- 笠間市に転入された方で接種を希望し、接種券の発行申請方法等で不明点がある場合は、市ホームページを確認または感染症対策室までお問い合わせください。
- ワクチン接種は強制ではありません。

問 笠間市予約・相談センター TEL.0570-052-567(有料) … 集団接種の予約、接種券の再発行等に関すること
健康医療政策課 感染症対策室(地域医療センターかさま内) TEL.0296-77-9145

うちの子「結婚」しないのかしら?

— 独身のお子様の結婚支援・孤立化対策 —
「孫の顔を見れないかも」「結婚する気がなさそう」
「自分たちがいなくなった後が心配」
そんな不安に仲人が親身に対応します。
お気軽にお問い合わせ下さい。

結婚相談所ムスベル TEL:029-353-8305

創業98年 トータルリフォーム

ふすま・障子・クロス・カーテン・網戸・ハウスクリーニング



嶋田 畳店

ふるさと納税返礼品提供しています

畳制作一級畳技能士
職業訓練指導員
品質管理責任者

全国畳産業振興会認定
畳ドクター

嶋田 和也

〒309-1724 茨城県笠間市大古山72 TEL 0296-77-3091

？ 暮らしの相談

特設無料人権相談

- 🕒 10月18日(水) 午前10時～午後3時
- 📍 市民センターいわま(笠間市下郷5140)
- 📞 水戸地方法務局 TEL.029-227-9919

行政書士無料相談会

- 🕒 10月18日(水) 午後1時～4時
- 📍 市役所本所(笠間市中央3-2-1)
- 📞 茨城県行政書士会 TEL.029-305-3731

行政相談

- 🕒 10月25日(水) 午後1時～3時
- 📍 笠間ショッピングセンターポレポレシティ(笠間市赤坂8)
- 📞 秘書課(内線228)



10月は「行政書士制度広報月間」です

- 法律で定めのある場合を除き、行政書士でない者が官公署に提出する書類の作成を業務として行うことは、行政書士法で禁じられています。
- 「電話による無料相談」を行っています
 - 🕒 毎週木曜日(祝日を除く) ※通年 午後1時30分～4時30分
 - 遺言、相続、各種許認可等の行政手続き相談など、暮らしと役所の諸手続きに関する相談に、県内の行政書士が電話でお答えします。
- 📞 茨城県行政書士会 TEL.029-305-3731 (無料相談はこちらへ)



第2日曜日

- 🕒 10月8日(日) 午前9時～午後3時
- 📍 地域交流センターいわま「あたご」
- 📞 根本(TEL.090-3009-7883)



上下水道検針票の様式変更のお知らせ

10月1日から導入される適格請求書等保存方式(インボイス制度)に対応するため、上下水道検針票の様式を変更します。

変更時期は10月以降の検針分からとなります。

問 水道課(内線71231)

▼新様式イメージ

お客様番号		メーター番号	
口径	井戸人数	検針員	
ご利用期間 年 月 日～年 月 日			
検針日			
今回指針	前指針	旧メーター使用量	今回ご使用水量
水道料金	うち消費税額(%)	請求予定金額	支払済金額
うち消費税額(%)	うち消費税額(%)	うち消費税額(%)	領収金額
上記のとおり口座振替により領収しました。			
問い合わせ先			
※裏面もご確認ください。			
笠間市水道事業 登録番号: T3800020001027			

消費税額・税率の追加

登録番号の追加
「T3800020001027」



友部駅前フリーマーケット 第4日曜日

- 🕒 10月22日(日) 午前9時～午後1時
- 📍 地域交流センターともべ「トモア」まちの広場
- 📞 柏崎(TEL.090-1880-6317)

宝くじ
公式サイト

宝くじがネットで
購入できる!

宝くじ公式サイト

宝くじの収益金は、明るく住みよいまちづくりに使われます

お問い合わせ先 | 宝くじコールセンター TEL 0570-01-1192 (ナビダイヤル 有料)
TEL 011-330-0777 (有料)

Noble Home
友部店

住まいに関する事
お気軽に
ご相談ください。
【予約制】

ノーブルホーム ☎ 0296-71-2177

☐住所 / 笠間市鯉淵 6528-75 ☐営業時間 / AM9:00～PM5:45 ☐定休日: 水曜日



令和6年度

幼稚園・保育所(園)・認定こども園の入園申し込み受け付けを開始します!



令和6年4月から幼稚園等の入園を希望する児童の申し込み受け付けを開始します。
新規・継続入園や認定区分(1号・2号・3号)によって申し込み方法が異なります。



令和6年度笠間市内幼児・教育保育施設 園児募集一覧

受入可能	施設名/電話番号	入園願書配布開始日	入園受付期間	運動会予定日	備考
1号	ドレミ幼稚園 0299-45-3711	9月30日(土)	11月1日(水)～ 定員になり次第終了	9月30日(土) 雨天:10月1日(日)	公開保育、入園説明会 10月19日(木) 園見学希望の方はご連絡ください。
1号 2号 3号	認定こども園 こじか幼稚園 ◎3号受入対象:2歳児～ 0296-72-6636	9月1日(金)	<1号> 10月2日(月)～ 定員になり次第終了	10月6日(金) 雨天:13日(金)	未就園児教室(ハンビ) 水曜午前10時～11時30分 日程は園ホームページをご覧ください。 随時、個別で見学説明を行います。いつでもご連絡 ください。
1号 2号 3号	認定こども園 ともべ幼稚園 ◎3号受入対象:0歳児～ 0296-77-0311	10月2日(月)	<1号> 11月1日(水)～ 定員になり次第終了	10月7日(土) 雨天:8日(日)	施設開放「自由に遊んで」(毎週火曜) プレスクール(毎週水・木・金曜)※定員制 入園説明会 10月14日(土)・28日(土)要予約 ※見学はいつでも可(要連絡)
1号 2号 3号	認定こども園 さくら幼稚園・ さくらんぼ保育園 0296-77-8182	10月2日(月)	<1号> 11月1日(水)～ 定員になり次第終了	10月7日(土) 雨天:8日(日) 一般公開なし	幼稚園入園説明会 10月17日(火) 要予約 (保育園0、1、2歳児は随時見学可・要予約) 未就園児教室(火・水曜)・親子教室(木曜)・園庭開放 (木曜) 詳細はお問い合わせください。
1号 2号 3号	認定こども園 すみれこども園 0296-77-5098	9月30日(土)	<1号> 11月1日(水)～ 定員になり次第終了	9月30日(土) 雨天:10月1日(日)	未就園児教室ひよこクラブ月1回実施。 (登録制、随時登録可) 入園見学説明会 10月19日(木) ※入園説明、見学はいつでも可(要予約) *満3歳児入園の方は、ご相談ください。
1号 2号 3号	認定こども園 岩間第一幼稚園・ ひまわりの杜保育園 0299-45-3293	9月1日(金)	<1号> 10月2日(月)～ 定員になり次第終了	9月23日(土・祝) 雨天:24日(日)	未就園児教室(毎週金曜) 入園説明会 9月4日(月) ※上記以外、入園説明見学は随時ご連絡ください。
1号 2号 3号	認定こども園 めぐみこども園 0299-45-2200	10月13日(金)	<1号> 10月16日(月)～ 定員になり次第終了	10月7日(土) 雨天:8日(日)	施設見学はいつでも可(要予約)。1日体験入園・給食 体験・園庭開放しています(要予約)。 入園説明会 10月13日(金)3歳以上児 10月14日(土)3歳未満児 *満3歳児入園の方は、ご相談ください。
1号 2号 3号	認定こども園 大成学園かさまこども園 0296-71-5858	9月8日(金)	<1号> 10月2日(月)～ 定員になり次第終了	10月13日(金)	入園見学説明会 9月14日(木)午前10時～11時 30分(要予約) *満3歳児入園の方は、ご相談ください(随時入園可)。 *園見学希望の方は、ご連絡ください。
1号 2号 3号	認定こども園 大成学園いなだこども園 0296-71-7200	9月8日(金)	<1号> 10月2日(月)～ 定員になり次第終了	10月7日(土) 雨天:8日(日)	・保育体験、入園説明会は随時受付中 *満3児入園の方は、ご相談ください(随時入園可)。 ・親子広場「いなっば」(第2・第4水曜) 午前10時～ *給食体験・園庭開放しています。詳細は園ホームペ ージをご覧ください。
1号 2号 3号	認定こども園 おしのべこども園 0299-45-2696	10月2日(月)	<1号> 11月1日(水)～ 定員になり次第終了	終了しました(5月下旬) 秋祭り:9月29日(金)	入園説明・見学は個別で随時受付中。お気軽に直接 ご連絡ください。秋祭り参加、毎月お誕生会参加、 行事体験(要予約) *満3歳児入園の方は、ご相談ください。
2号 3号	くるす保育所 0296-72-0563			終了しました	
2号 3号	大成学園ともべ保育園 0296-77-6105			9月30日(土) 雨天:10月1日(日) 一般公開なし	*現ともべ保育所は、令和6年4月1日から大成学園 の管轄となります。
2号 3号	大沢保育園 0296-77-1068	10月2日(月)	[新規入園] 11月1日(水)～ 11月30日(木)	終了しました	
2号 3号	みか保育園 0296-77-7928	※新規入園の方 は、子ども福祉 課または各支 所保険福祉課 で受け取って ください。		本年度は公開なし	
2号 3号	岩間保育園 0299-45-2019			10月7日(土) 一般公開なし	※入園説明、見学はいつでも可能ですので、 各園に直接お問い合わせください。 (要連絡)
3号	小規模保育A すみれナーサリー 0296-77-5098		[継続入園] 11月1日(水)～ 11月30日(木)	実施なし	
3号	小規模保育A いちご保育園 0296-72-9505			10月6日(金) 雨天:13日(金) (こじか幼稚園と合同実施)	
3号	小規模保育A 大沢すくすく保育園 0296-77-1068			終了しました (大沢保育園と合同実施)	

※1号認定の入園願書配布日です。

※2号・3号の入園願書配布日および受付期間は保育所・園と同様です。



問 子ども福祉課 (内線163)

高齢者インフルエンザ予防接種費用の一部を助成

対象の方には、個別通知します（一部の方を除く）。希望する方は、下記期間内に接種してください。

実施期間：10月1日(日)～令和6年1月31日(水)

対象者：笠間市に住民登録がある次の方

- ・接種日現在、**満65歳**以上の方
- ・60～64歳で心臓・じん臓・呼吸器の機能または、ヒト免疫不全ウイルスによる免疫機能に障害を有する方（身体障害者1級程度）

助成額：1,500円 ※接種1回のみ
（差額は自己負担。接種費用は医療機関によって異なります）

※対象者で生活保護世帯の方は自己負担が免除となりますので、「生活保護受給証明書」を医療機関に持参してください。

実施方法：

●接種日現在65歳以上の方 ※生活保護世帯の方を除く

- ①医療機関に予約
- ②健康保険証と「高齢者インフルエンザ予防接種予診票（記入したもの）」、「インフルエンザ予防接種済証（事前送付されたもの）」を持参し、接種
- ③差額分を医療機関の窓口で支払い



●60～64歳で心臓・じん臓・呼吸器の機能または、ヒト免疫不全ウイルスによる免疫機能に障害を有する方（身体障害者1級程度）

- 市内医療機関で接種を希望する場合
 - ①医療機関に予約
 - ②健康保険証を持参し、医療機関備え付けの「高齢者インフルエンザ予防接種予診票」を記入し、接種
 - ③差額分を医療機関の窓口で支払い
- 市外医療機関で接種を希望する場合
 - ①保健センターに「高齢者インフルエンザ予防接種予診票」を申請
 - ②医療機関に予約
 - ③「健康保険証」と「高齢者インフルエンザ予防接種予診票（記入したもの）」、「インフルエンザ予防接種済証（事前送付されたもの）」を持参し、接種
 - ④差額分を医療機関の窓口で支払い

●生活保護世帯の方

- ①本所社会福祉課または各支所保険福祉課で「高齢者インフルエンザ予防接種予診票」と「生活保護受給証明書」を申請
- ②医療機関に予約
- ③「高齢者インフルエンザ予防接種予診票（記入したもの）」と「インフルエンザ予防接種済証」、「生活保護受給証明書」を持参し、接種

小児インフルエンザ予防接種費用の一部を助成

1歳から中学3年生までのお子さんを対象に、インフルエンザ予防接種費用の一部を助成します。予防接種では、インフルエンザへの感染を完全に防ぐことはできませんが、発症を抑えることや、発症しても重症化を防ぐ一定の効果があるとされています。希望する方は、下記期間内に接種してください。

実施期間：10月1日(日)～令和6年1月31日(水)

対象者：笠間市に住民登録がある、接種日現在で1歳から中学3年生までの子ども

助成額：接種1回につき1,000円（差額は自己負担。接種費用は医療機関によって異なります）

助成回数：1歳～12歳…2回、13歳～中学3年生…1回

実施場所：インフルエンザ予防接種協力医療機関
（医療機関については、市ホームページ [右下の二次元コード] をご覧ください）

実施方法（市内医療機関で接種希望の方）：

- ①医療機関に予約
- ②当日は、「母子健康手帳」「健康保険証」を持参し、医療機関備え付けの「説明書」を読み、「笠間市小児インフルエンザ予診票」を記入後、接種
- ③差額分を医療機関の窓口で支払い

注意事項：接種には保護者の同伴が必要です。何らかの理由で同伴ができない場合は、あらかじめ保護者が予診票と説明書を受け取り、予診票に接種の希望を保護者が自署したうえで、お子さんの健康状態を普段より熟知し、保護者に代わる方が同伴してください。

※市外医療機関での接種を希望する方は、実施方法が異なりますので問い合わせください。



市ホームページ



『国民健康保険加入の方へ』 医療機関で特定健診が受けられます

自分の都合の良い日に医療機関で受診することができます。年に1度の受診で自身の健康状態を確認しましょう。

対象者：40歳～健診当日74歳以下の国民健康保険加入者

自己負担金：1,000円

【市内指定医療機関】※五十音順

医療機関名	所在地	電話番号
あさひクリニック	旭町108-6	0296-78-5011
あやか内科クリニック	八雲2-5-25	0296-71-3022
石本病院	石井2047	0296-72-4051
梅里クリニック	下郷4468	0299-45-2002
笠間市立病院	南友部1966-1	0296-77-0034
笠間中央クリニック	福原3633-3	0296-71-6001
神里医院	笠間1256	0296-72-0177
河村医院	笠間223-2	0296-72-2121
佐藤医院	笠間981-8	0296-72-0032
たかだ脳神経外科・内科クリニック	赤坂9-17	0296-71-8808
立川記念病院	八雲2-12-14	0296-77-7211
友部セントラルクリニック	鯉淵6679-11	0296-73-4110
ねもとクリニック	大田町215-13	0296-77-7011
常陸クリニック	旭町472-1	0296-78-5911
メディカルケアクリニックかさま	笠間1723-2	0296-71-8585
わたなべ整形外科	鯉淵6266-140	0296-70-5577

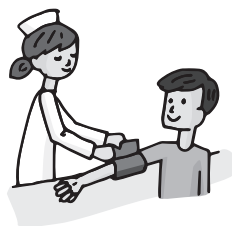

【健診までの流れ】

①上記の指定医療機関へ予約する



②受診券を申請する

市役所保険年金課へ申請してください。

申請方法：電話またはいばらき電子申請・届出サービス



③自宅に受診券が届く（申請から約1週間が目安です）



④医療機関で受診する

受診券、保険証、自己負担金を持参してください。



受診券の電子申請は
こちらから

年に1度は
受診しよう！



※市の集団健診や人間ドック・脳ドックを受ける方は受診できません。

※検査項目等の詳細については、医療機関に直接お問い合わせください。

※県内の指定医療機関は茨城県医師会のホームページ (<https://www.ibaraki.med.or.jp>)から確認できます。



県内の
指定医療機関は
こちらから

問・申 保険年金課（内線140）

あなたの身の回りにも 資源はあふれています ～小型家電～



使用済みのパソコンやスマートフォンをはじめとした小型家電製品は、金・銀・銅などの貴金属やレアメタルが含まれていることから、「都市鉱山」と呼ばれています。このレアメタルは、半導体の製造工程に必要な不可欠なもので、パソコンや電気自動車などの原料としても使われています。リサイクルすることで、資源の再利用とごみの減量にもつながります。

そこで市では、小型家電の回収に取り組んでいます。不要となった小型家電は、ぜひ受付窓口にお持ちください。

受付窓口：本所資源循環課 笠間支所地域課 岩間支所地域課

対象品目 (31品目)

- デジタルカメラ ● ゲーム機 ● ACアダプタ ● 計算機 ● 電子手帳 ● 携帯音楽プレーヤー ● ビデオカメラ
- 携帯電話・スマートフォン ● カーナビ ● ラジオ ● ルーター・スイッチ ● ICレコーダー ● 補聴器
- ポータブルDVD・BDレコーダー/プレーヤー ● 電子書籍端末 ● パーソナルコンピューター(ノートブック型)
- タブレット端末 ● 磁気ディスク装置等(ハードディスク、USBメモリ、メモリーカード)
- ゲームソフト(CD・DVDを除く) ● 電子体温計 ● 電気式温湿度計 ● 電子式ヘルスマーター
- 電子式ベビースケール ● デジタル歩数計 ● フィルムカメラ ● ヘアードライヤー ● 電気かみそり
- 電気脱毛器 ● 電動歯ブラシ ● 電子時計 ● 電気時計

※リモコン・充電器・充電式電池の付属品も含まれます

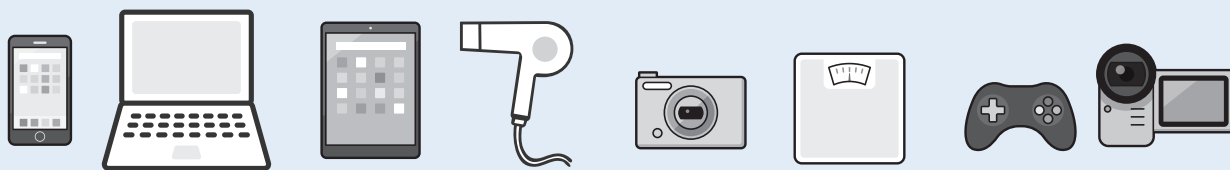

注意事項

- ・ 個人情報は必ず消去してお持ちください。
- ・ 電池は外してください。
- ・ 危険防止のため、分解した家電の持ち込みはご遠慮ください。

～小型充電式電池の分別のお願い～

令和5年4月から、「小型充電式電池およびその使用製品」が新たに「有害ごみ」に追加されました。これらは衝撃に弱く、誤って可燃ごみに混入してしまうと膨張・発火し、ごみ収集車や処理施設での火災の原因となることがあります。それぞれ個別に透明または半透明の袋に入れて、お住まいの地域の「有害ごみ」の日に出してください。



ごみ収集日の
確認はこちら

○小型充電式電池

充電して再使用できる乾電池や、携帯電話などのバッテリーパックなど、さまざまな種類があります。



左のマークが、対象となる製品の目印です。
端子が出ている場合は、ビニールテープ
で絶縁してください。

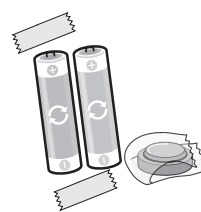

○使用製品の例

モバイルバッテリー、加熱式(電子)たばこ、ハンディ扇風機など、繰り返し充電して使用する「小型家電」回収対象31品目(ページ上部参照)以外のもの。

資源化の推進やごみの減量は、市民の皆さんのご協力が欠かせません。資源物の分別にご協力をお願いします。

問 資源循環課 (内線129)



地域活性化起業人 **清水 拓也さん**

スポーツシティかさま

SPORT CITY KASAMA

皆さんこんにちは！地域活性化起業人の清水です。

2024年パリオリンピックから正式種目に加わるアーバンスポーツ『ブレイキン（ブレイキングダンス）』の県内最大規模となる大会を、笠間市で開催することが決定しました！

大会名 Breakin' 1 on 1 Battle KASAMA-舞闘炎- Vol.01
日時 10月22日（日） 午前11時～午後7時
会場 笠間芸術の森公園 野外コンサート広場（笠間市笠間2345）
競技・種目 ダンススポーツ ブレイキン 1 on 1
カテゴリ 3部門での開催を予定

- (1)U-12
 <対象者> 全国の12歳以下
 （未就学児・小学生等）の男女
- (2)U-18
 <対象者> 全国の13歳から18歳まで
 （中学生・高校生等）の男女
- (3)OPEN
 <対象者> 全国の男女（年齢制限なし）

主催 笠間市、
 一般社団法人 笠間スポーツコミッション

協力 茨城ブレイキンコミュニティ
 フリック ドッグ
 FLEEK DAWG

※大会の要項や募集などの詳細は、右の
 二次元コードからご確認ください。



ブレイキン大会について

ブレイキン（ブレイクダンス）とは、DJがかける音楽に合わせて即興で1対1で交互にダンスを披露し合い、技術や表現力を競います。音楽はDJが選曲するので、選手は流れてくる曲の振り付けを事前に準備するのではなく、その場で流れてくる曲に合わせて即興でダンスをするため、リズムや音色に合わせた個性豊かなダンスバトルが繰り上げられます。

大会名の「舞闘炎」は『笠間の陶炎祭』をモチーフにし、「笠間焼のアート」と「ブレイキンのパッション」のどちらも熱い魂の炎から生み出される芸術である、という意味が込められています。

「Breakin' 1 on 1 Battle KASAMA-舞闘炎- Vol.01」をぜひ観に来てください！

ご来場をお待ちしています！！

問 一般社団法人 笠間スポーツコミッション（笠間市笠間2255-3）TEL.080-6464-1424 メール info@kasama-sc.jp

地域活性化
 起業人とは

6か月以上3年以内の期間で民間の企業から派遣され、地方圏への人の流れを創出することを目指して、地域独自の魅力や価値向上、地域経済の活性化、安全安心につながる業務に従事します。



かさま TEL.0296-72-5046
エッセ
 X(旧ツイッター) @kasama_klib
 TEL.0296-78-1200
 ともべ エッセ
 X(旧ツイッター) @tomobe_klib
 TEL.0299-45-2082
 いわま エッセ
 X(旧ツイッター) @iwama_klib

9月の 月曜(11日・25日) 全館
 休館日 19日(火) 全館、27日(水) 友部、28日(木) 笠間・岩間
 10月の 月曜(2日・16日・23日・30日) 全館
 休館日 10日(火) 全館、25日(水) 友部、26日(木) 笠間・岩間



書籍・CD・DVD

子ども読書活動推進事業 子ども読書フェスティバル

笠間市立図書館では、秋の読書週間(10月27日～11月9日)にあわせて「子ども読書フェスティバル」を開催します。それぞれの図書館で活動しているボランティア団体のみなさんが中心となり、楽しい企画を用意してお待ちしています。どなたでも無料で参加できますので、ご家族やご友人とぜひお越しください。大人も子どもも一緒に本の世界を楽しみましょう！

友部図書館

作品展示 10月3日(火)～10月15日(日)
 (1階ギャラリー)
 子どもたちから応募いただいた、本を読んで感じたことを絵で表現した読書感想画と手作りの仕掛け絵本などの作品展示
おはなし会 10月15日(日) 午前10時～11時
 (2階視聴覚室)
 ボランティア団体による読み聞かせ、カーテンシアター、ペープサートなど

岩間図書館

10月21日(土) 午後2時～3時30分
 (市民センターいわま 2階会議室)
 ボランティア団体や小学生による絵本の読み聞かせや人形劇など、子どもから大人まで一緒に楽しめる企画がいっぱいです！
◆小学生読みきかせ隊募集中
 対象：市内小学生
 申し込み：9月17日(日)まで
 申込先：岩間図書館窓口または電話

笠間図書館

11月26日(日) 午後2時～3時 (2階ホール)
 ボランティア団体による読み聞かせや腹話術など、さまざまな企画が盛りだくさん！

過去の
 読書フェスティバルの
 様子



10月 各館の行事予定



かさま

- ◆おはなし会(0歳～3歳向け 午前11時～)
 10月 6日(金)、10月20日(金)
- ◆おはなし会(4歳～小学生向け 午後2時～)
 10月 1日(日)〈アイアイ〉
 10月 8日(日)〈はあととほはあと〉
 10月15日(日)〈ハッピー〉
 10月22日(日)〈箱田エブロン・ママーズ〉
- ◆ギャラリー
 9月29日(金)～10月24日(火)
 「ちぎり絵展」埴たか子

いわま

- ◆おはなし会(0歳～3歳向け 午前11時～)
 10月12日(木)
 *場所：岩間子育て支援センター くりのこ
- ◆おはなし会(4歳～小学生向け 午後2時～)
 ◇おはなしのとびら
 10月14日(土)〈めだかクラブ〉
 10月28日(土)〈めだかクラブ〉

ともべ

- ◆おはなし会(0歳～3歳向け 午前11時～)
 10月 5日(木)、10月19日(木)
- ◆おはなし会(4歳～小学生向け 午後2時～)
 10月 1日(日)〈すみれのWA!〉
- ◆ギャラリー
 10月 3日(火)～10月15日(日)
 子ども読書フェスティバル作品展示
 手作り絵本・読書感想画等
 10月17日(火)～10月29日(日)
 「写真展示」撮っぺ会

Face to Face

笠間市へ観光に訪れた外国人と お顔を拝見してお話をしてみました



笠間稲荷神社にて

笠間市へ観光に訪れた外国人に登場してもらい、訪れたところ、笠間市の地域の人との交流、ランチやカフェで食べた笠間のおすすめ料理、お土産のこと、将来行ってみたい観光地などを語ってもらいます。

笠間市へ観光に訪れた外国人 (写真左から)

キャロリン・ジスコルカさん
ジャレンくん(9歳) イリアナさん(6歳)
デイブ・ジャズ・ジスコルカさん
出身地：米国 ニューヨーク州 クリフトン・パーク
現住所または宿泊地：笠間市 下市毛民泊
観光したところ：笠間稲荷神社、笠間工芸の丘、
春風萬里荘

I は国際交流協会の聞き手
F は外国人の声です。
では、さっそく始めましょう。

I ジャズさん、キャロリンさん こんにちは。
笠間によるこそ。今回の日本への旅行は何日間ですか。

F 合計で14日間(2週間)です。7月21日に日本に来て、22日から28日まで関西を、29日から31日までは東京を観光し、8月1日から3日までは笠間に宿泊しています。

I 笠間ではどこに宿泊しましたか。

F 下市毛の民泊施設に2泊です。ネットで予約しました。

I 関西でも民泊施設に宿泊したのですか。

F はい。京都では町家と呼ばれる伝統家屋のタウンハウスに宿泊しました。内部はモダンにリニューアルされていて、とても快適でした。笠間の民泊の家は、駅やスーパーマーケットが近くにあります、とても便利です。

I 今日笠間稲荷神社まで歩いてきたのですか。

F はい、15分くらいでした。

I 関西では公共交通を利用して観光したのですか。

F はい、宿泊場所から、電車や徒歩で観光しました。

I 観光した中で一番印象に残ったことは何ですか。

F 笠間稲荷神社の正式参拝のとき、自分たち家族の名前が神主さんに読み上げられたことです。また、稲荷神社つながりで、京都の伏見稲荷神社にも行きました。早起きして千本鳥居は奥の院まで登ることができました。とても暑かったですが、I 猛暑で疲れたと思いますが、暑さ対策をしましたか。



笠間工芸の丘で絵付け体験をしました

F 子どもたちは、首に付けて涼しく感じるクルネックリングを買いました。こまめに水分を補給し、休憩時間にはかき氷を食べたりして楽しく過ごしました。ただ、笠間も暑いですね。でも、神社で巫女舞を見たり、笠間工芸の丘で絵付け体験やお土産を買ったり、春風萬里荘では日本の伝統家屋で茶室や石庭を見学したり、充実した時間を過ごせました。屋内が多いので助かります。

I 笠間での一番の楽しみは何ですか。

F 家族で浴衣を着て、笠間の友人やお世話になった人たちと笠間焼の器で「五感で味わう笠間」というネーミングの料理をいただくことです。私の出身地の米国ニューヨーク州では、日本料理レストランで本格的な和食と日本酒をいただくことを、誰もが憧れます。

I それは楽しみです。

F はい。今回の旅行の最終日に、このような機会を準備してくれた笠間の皆さんに感謝します。ありがとうございます。

I では、明日は良いフライトを。



かさまの栗

このコーナーでは、「笠間の栗」に対する市の取り組みを
より多くの方に知っていただくため、
「笠間の栗」に関する情報を定期的に発信していきます。

問 農政課（内線527）

例年の2日間から
3日間の開催に
パワーアップ!!

第17回 かさま新栗まつり



生栗・焼き栗をはじめ、栗スイーツ、栗料理、ハンドメイド商品の販売や、
栗拾い体験、栗スイーツづくり体験、栗に親しめるゲームなど、子どもから
大人まで楽しめる栗づくしのおまつりです。

日時 2023 9/29(金)～10/1(日)
(全日) 午前9時～午後3時

会場 笠間芸術の森公園（笠間市笠間2345）
最寄り駅：笠間駅 会場までバス10分・徒歩20分

シャトルバス 以下の地点から、かさま新栗まつり会場まで
30分間隔で運行

※P 無料臨時駐車場あり

● JR 友部駅北口

P ● 茨城県教育研修センター

P ● 笠間市民体育館

P ● 笠間ショッピングセンターポレポレシティ

※9月29日(金)は、友部駅北口のための運行となります。

会場行き

始発 ー 午前8時
最終 ー 午後2時

会場発

始発 ー 午前9時
最終 ー 午後3時30分

臨時駐車場 会場駐車場以外に、以下の臨時駐車場を設けています。

- ▲ 笠間市立笠間小学校
- ▲ 笠間市立笠間中学校
- ▲ 茨城県教育研修センター
- ▲ 笠間市民体育館
- ▲ 笠間ショッピングセンターポレポレシティ

※▲の場所は、9月30日(土)・10月1日(日)のみ駐車可能。
9月29日(金)は駐車できませんのでご注意ください。

※▲の場所は、9月29日(金)にシャトルバスを運行しないた
め、市内周遊バス等を活用してご来場ください。



全国モンブラン大会2023開催!

全国の栗産地からモンブランが集結し、人気No.1を決定するイベントを
初開催。大会に出品されたモンブランのほか、各産地の栗商品を会場で
販売します。

※販売する商品は数に限りがあります。

日時 2023 9/30(土) 午前11時～

場所 かさま新栗まつり会場内 ステージ広場

参加者および出店日

長野県小布施町	9/30	高知県四万十町	9/29～10/1
岐阜県恵那市	9/30～10/1	熊本県山鹿市	9/30
京都府京丹波町	9/30	笠間市	9/29～10/1



HOT PEOPLE

3 とみ田、凱旋

7/1～2

大人気ラーメン店「中華蕎麦とみ田」(千葉県松戸市)が、道の駅かさまに2日間限定で特別出店しました。同店の店主である富田治さんは笠間市出身でかさま応援大使も務めています。

あいにくの雨模様でしたが、たくさんの方が名店の味を求めて行列を作りました。



出店の様子(写真中央: 富田さん)

1 吟詠コンクールで好成績をおさめました

5/28

「第43回茨城放送杯吟詠コンクール」で、市内の「常磐流吟道 恵城会」の大嶋恵城さんが独吟二部で優勝、同会でお孫さんの希海さんが青少年部で優勝と「W優勝」を成し遂げ、また、同会の長峯華奏さんが第3位と好成績をおさめました。

このコンクールは10代から90代まで県内外の吟詠愛好者が集うもので、新型コロナウイルスの影響で今回4年ぶりの開催となったそうです。

受賞おめでとうございます。



(左から) 長峯さん、大嶋希海さん、大嶋恵城さん

4 「第22回全国こども陶芸展 in かさま」特別賞を受賞

7/21

伝統文化である陶芸を通して、自由な創造力を発揮する場を子どもたちに提供することを目的に毎年開催している「全国こども陶芸展inかさま」が22回を迎え、県陶芸美術館で表彰式が行われました。全国から1,274点の応募があり、市内の児童・生徒7名が特別賞を受賞しました。

7月21日から8月31日までの間、特別賞を含むすべての応募作品が同館で展示され、たくさんの来場者が子どもたちの作品を観賞しました。



(市内受賞者: 左から) 今井理琉さん、柴田芽愛さん、鈴木美海さん、鶴見璃代さん、瀧田怜愛さん

2 初の試み！市民が消防業務を体験

6/25

市消防本部が初の試みとなる「1 Dayインターンシップ」を開催し、消防士を目指している方や消防に興味のある方など14名が参加しました。

はしご車への搭乗、火災を想定した訓練の見学、放水体験などを行い、火災・救急・救助などの消防業務に対する興味や理解を深めました。

市消防本部では、広く皆さんに消防活動を理解してもらうための取り組みを今後も進めていきます。



放水体験の様子

3 平和への思いを新たに

5/27

県立こころの医療センター敷地内にある慰霊碑の前で筑波海軍航空隊「慰霊の集い」が行われました。

式典には、元特攻隊員の遺族や自衛隊関係者などが参列し、黙とうの後に献花を行いました。陸上自衛隊勝田駐屯地施設学校音楽隊による追悼演奏では、目頭を押さえる参列者の姿も見られました。

参列者の皆さんは、英霊のご冥福を祈るとともに、平和への思いを新たにしました。



献花をする友部第二小学校児童の皆さん

4 廃材活用のジャンピングボードを寄贈いただきました

5/31

日東電気株式会社（茨城町）から岩間第二小学校へ、廃材を活用して作成されたジャンピングボード6台を寄贈いただきました。

同社の阿部太洋代表取締役社長は、SDGsの観点から、普段は処分されてしまうもので何かできないかと考えていたそうで、同社の持丸洋一次長が同校出身であったことが縁となり、今回の寄贈に至りました。ジャンピングボードは、ガラス繊維強化プラスチックという素材でできていて耐久性があります。

温かいご支援に感謝します。



(前列左から) 日東電気(株) 総務部 持丸次長、阿部社長、岩間第二小学校 小森校長、日東電気(株) 技術開発部 岩佐さん、同部 レイ・テック・タンさん



こんな出来事ありました

1

森づくりを目指して植樹

5/20

「カスミ共感創造の森 植樹祭」が愛宕山で開催され、約280名が参加しました。

主催者の株式会社カスミは、地球環境保全活動の一環として平成23年から愛宕山で森づくりに取り組み、この植樹祭を毎年開催しています。今回で第10回目ですが、新型コロナウイルスの影響で4年ぶりの開催となりました。

当日はスギやヒノキ、コナラなど1,500本の苗木を山の斜面に植えました。大きく育つことを願っています。



植樹祭に参加した皆さん

2 オオキンケイギク駆除作業を実施しました

5/27

「かさま環境を考える会」など市民団体の皆さんと協働で、特定外来生物に指定されているオオキンケイギクの駆除を笠間東工業団地周辺など市内7か所で行いました。

オオキンケイギクは黄色い花を咲かせる外来種で、日本在来植物への悪影響が指摘されています。市では14年前から駆除作業を行っていて、市内の生育量は減少していますが、新たな生育地も確認されています。

これからも継続して活動をしていきます。



作業の様子（写真左下がオオキンケイギク）

7 チャリティー募金を スポーツ振興の力に

6/19

「BMW日本ゴルフツアー機構 森ビルカップ」の会場で行われたチャリティー募金100,483円を、笠間のスポーツ振興のために寄附いただきました。

同大会は今年、森ビルゴルフリゾート株式会社が運営する宍戸ヒルズカントリークラブでの開催20回目の節目を迎えました。20回の開催協力に対する市への感謝と、市内のスポーツ振興に役立ててほしいという思いから、今回ご寄附いただきました。

皆さんの温かいお気持ちに感謝します。



(左から) 山口市長、森ビル(株) 特任執行役員 兼 森ビルゴルフリゾート(株) 代表取締役 多田野敬さん

8 さまざまな学び方を

市内の学校では、さまざまな学び方を取り入れています。

岩間第三小学校をモデル校に、民間の学力向上システムを活用した放課後の学習塾が6月2日に開設され、「自分で将来を切り拓く力」などを養うための授業が行われました。岩間地区の小学校に通う4～6年生を対象に、月曜と金曜の放課後に年間80日間実施する予定です。

また、6月23日には岩間第三小学校においてキャリア教育の一環でラグビー体験が行われ、プロ選手たちと触れ合いました。授業参観として保護者も参加し、体験の様子を見学しました。

これからも、子どもたちへのより良い教育を目指していきます。



放課後の学習塾の様子



ラグビー体験に参加した皆さん(写真後列: 日立サンネクサス)

5 台湾と盛んに交流

笠間台湾交流事務所の開設から5年目を迎え、台湾との交流を継続して盛んに行っています。

6月4日・5日には、台湾行政院農糧署の皆さんが笠間栗ファクトリーや笠間クラインガルテン、道の駅かさまといった市内施設などを視察し、山口市長が代表をつとめる日台共栄首長連盟茨城県支部主催の交流会などに参加しました。

6月5日・6日には、台湾のタレント2名が台湾のテレビ番組ロケを実施し、市内各所で撮影しました。

6月30日には、花東縦谷國風景區管理處の皆さんがサイクリング関連事業の視察で来訪しました。

これからもさらに交流を図っていきます。



台湾行政院農糧署の皆さん



台湾のタレント ジョーニス 詹姆士さん(写真左) と 華苺さん(写真右)



花東縦谷國風景區管理處の皆さん

6 枝垂桜を寄贈いただきました

5/31

JR岩間駅西口近くにある多目的広場に、岩間ライオンズクラブから枝垂桜を寄贈いただきました。

4メートルもある苗は、ライオンズクラブの皆さんが実際に植樹しました。立派に成長して春に満開の花を咲かせるのが楽しみです。

寄贈いただき、ありがとうございます。



ライオンズクラブの皆さんと寄贈された桜

11 災害時における行政と 業界団体との連携

6/22・6/30

地震や洪水などの災害が発生した場合に、速やかに被災者などへの法律相談を実施できるように「災害時における法律相談業務に関する協定」を、茨城県弁護士会と6月30日に締結しました。

大規模災害により被害を受けた市民や事業所は、さまざまな法律に関する相談や支援が必要になることが想定され、この協定を締結することで、災害の際にスムーズな法律相談体制が構築できるようになります。

また、災害時の認定調査を速やかに受けられるよう、「災害時における住家被害認定調査に関する協定」を、茨城土地家屋調査士会と6月22日に締結しました。

市は、これからも災害時に備えて各業界団体と連携していきます。



(左から) 山口市長、茨城県弁護士会 望月直美会長

12 市の事業への支援に

7/3

茨城県瓦工事業組合から12万円の寄附をいただきました。同組合からは毎年寄附をいただいております。市長から「いつもありがとうございます」とお礼の言葉がありました。いただいた寄附は、市の事業に活用させていただきます。変わらぬご支援に感謝します。



(左から) 茨城県瓦工事業組合 勝倉副理事長、鬼澤理事長、山口市長、事務局 森田さん、布施副理事長

9 市の発展を願って

6/19

笠間の陶炎祭(4月29日～5月5日開催)で行われた野点(抹茶碗展)の出展者と笠間の陶炎祭実行委員会の皆さんから、市の発展のために売上金の一部の20万円を寄附いただきました。

抹茶碗展は、陶炎祭の出店作家が制作した抹茶碗を展示し、展示作品の中から来場者が好きなお茶碗を選んでお抹茶を楽しむイベントで、新型コロナウイルスの影響もあり、今回は3年ぶりの開催となりました。

温かいご支援に感謝します。



(左から) 野点(抹茶碗展) 出展者の南秀利さん、大塩君江さん、山口市長、笠間焼協同組合 磯部幸克副理事長

10 英語教育用AIロボットを 寄贈いただきました

6/20

市の児童の英語教育のために、学校法人タイケン学園 日本ウェルネススポーツ大学からAI(人工知能)搭載の英会話ロボット「チャーピー」66台を寄贈いただきました。

このAIロボットにより、おしゃべり感覚で英会話の楽しさを知り、英語に対する意欲を高めることができます。

市内すべての小学校・義務教育学校に配置させていただき、子どもたちの英語教育用として有効活用させていただきます。ご支援ありがとうございます。



(左から) 山口市長、学校法人タイケン学園 柴岡三千夫理事長 (手に持っているのが「チャーピー」)

HAPPY BIRTHDAY

はじめてのお誕生日

1歳

たくさん食べて
たくさん遊ぼうね!



はせがわ とうま
5月生まれ **長谷川 想真くん**
りなこ まこ
母: 莉那子さん 姉: 真子ちゃん 父: 敬也さん

さくらちゃん
いつもありがとう!
だいすきだよ!



まちだ さくら
7月生まれ **町田 桜ちゃん**
りか
母: 璃佳さん

たくさん食べて遊んで
大きくなーれ!



いぞ こうせい
7月生まれ **磯 琥成くん**
きょうへい ゆみか
父: 恭平さん 母: 有美加さん

はじめての
お誕生日について

こちらのコーナーでは、1歳のお誕生日を迎えたお子さんの写真を保護者の皆さんからご提供いただき掲載しています。写真の提供方法は、毎月保健センターで行う一歳児相談の案内通知や右の二次元コードからご確認いただくか、市ホームページで「はじめてのお誕生日」と検索してください。

問 秘書課 (内線229)



創業
100年以上の
秘けつ

かにせ かさまの老舗大百科

Vol.4
~ 笠間焼編 ~

市内で創業100年以上の事業者をインタビュー! その「歴史」「工夫」「想い」から、長く続く秘けつを紐といてみます。笠間には老舗がたくさんありますので、皆さんもぜひ足を運んでみてくださいね。

100年企業
募集中!



笠間といえば「笠間焼」。今回は2つの窯元を訪ねてみました!

(価格表記はすべて税込です)

いそべ陶苑

どうえん

創業 1795年 (寛政7年)
(今年で229年目)

住所: [本社工場] 笠間市平町341 [販売センター] 笠間市平町1248-2
TEL.0296-77-1024
営業時間: [販売センター] 午前10時~午後4時 (定休日: 金曜)
※陶芸教室や一休庵は営業時間が異なります。お問い合わせください。



窯元制作の作品を購入できる販売センターは、陶芸教室や手打ちそば処「一休庵」も併設。陶芸体験(手ひねり1,500円、ろくろ3,600円 [作品2個] など)、お気に入りの笠間焼の購入、笠間焼の器でお蕎麦... 一か所ですまざまな体験をできるのが観光客に人気!

インタビューが見つけた👍 100年続く秘けつ

伝統ある窯元を継ぐために笠間焼の歴史や産地の成り立ちを学び、先人たちの努力に感謝して仕事をしている、と代表は言います。作品作りは生活様式の変化やニーズに応え、新商品制作(多肉植物の鉢など)にも積極的です。柔軟な発想と真摯な商いが長く愛される秘けつだと感じました!



製陶ふくだ

せいとう

創業 1796年
(寛政8年)
(今年で228年目)

住所: 笠間市下市毛754 TEL.0296-72-0670
営業時間: 午前9時~午後5時 (定休日なし)
※正午~午後1時まで昼休み

窯元に着くと、高さ5.4mの「笠間焼の巨大花瓶」がお出迎え。その大きさにびっくり! お店には「納豆鉢」などユニークなものも多く、見ているだけで楽しめます。陶芸教室(手ひねり1,650円など)は県内外の学校や団体の皆さんに人気。もちろん一人から体験可能です!



インタビューが見つけた👍 100年続く秘けつ

「人に喜んでもらうことがとにかく大事」と真つぐな瞳で代表が語ってくれました。その気持ちが念頭にあるからこそ、お客様とよく話し、時代に合わせた趣味嗜好を取り入れた作品を作り、新しい企画を行うなど常に挑戦し続けています。その姿勢そのものが、長く支持される秘けつだと感じました!



問 秘書課(内線224)

第17回 新栗まつり

日時 9月29日(金)・30日(土)・10月1日(日) **主催** 儲かる笠間の栗産地づくり協議会
(全日) 午前9時～午後3時

場所 笠間芸術の森公園 イベント広場(笠間市笠間2345)

特別企画

全国モンブラン大会2023

全国の栗産地が集結し、人気No.1のモンブランを決める大会

日時：9月30日(土) 午前11時～
参加者：長野県小布施町、岐阜県恵那市、京都府京丹波町、高知県四万十町、熊本県山鹿市、茨城県笠間市
(計6産地)

かさま応援大使
「ホテルメトロポリタンエドモント 岩崎均シェフ」



笠間の栗を使用したスイーツを販売
9月30日(土)、10月1日(日)

笠間特別観光大使「斬波」

ライブ：10月1日(日)
午前9時～、午後1時～(2部制)



問 儲かる笠間の栗産地づくり協議会事務局(農政課内) (内線527)

※22ページもご覧ください。

18TH KASAMA HALF MARATHON 2023

笠間台湾交流事務所開設5周年

「チオピアの英雄」アベベ・ビキラメモリアル

第18回 かさま陶芸の里 ハーフマラソン大会

集え!!
全国のガチランナー!!
新コースがあなたを
迎え撃つ!!

定員
2,000名
先着順

令和5年 **12.17** 日 **雨天決行**
in 笠間芸術の森公園

予約には、笠間市民先行枠を設けています。詳しくは、11ページをご覧ください。

人口と世帯数

常住人口8.1現在
()内は前月比較

●人口：71,476人 (-41人) ●世帯数：29,751世帯 (+33世帯)
●7月の出生数：23人
●7月の死亡数：76人
●7月の死亡数：76人

○広報かさまに掲載されているあなたの写真を差し上げます。お問い合わせは秘書課(内線225)まで。

○市ホームページでは、行政・災害などのさまざまな情報をお届けしています。

<https://www.city.kasama.lg.jp/>



令和5年9月7日発行



広報かさまがスマートフォンで読めます



マチイロ



ebooks

