

わたしの街
Kasama
Magazine

2023年

1

No.202



Happy
New Year
2023

卯年

特集 新年のごあいさつ
2022年 笠間市10大ニュース



新市議会議員

文・笠間市長 山口 伸樹



笠間市選挙管理委員会委員長から当選証書を付与

昨年12月の笠間市議会議員一般選挙において、22名の議員が誕生しました。厳しい選挙戦を戦い抜き、当選された皆さんにお祝い申し上げます。

若い方、ベテランの方さまざまありますが、今後4年間しっかりと議論を重ね、議会と執行部がひとつになって笠間市の未来を作っていくために、お互い協力してまいりたいと思います。

また、新しい正副議長や各委員会の構成も決定しました。議会は議決機関として、市の予算を議決する権限を有しており、極めて重要な機関です。議員それぞれの知識や経験を行政にいかすための提言や、活動をお願いしたいと思います。今月には来年度の予算の意見交換を行います。

執行部としては、議会や市民にしっかりと事業の説明や情報提供を行い、より一層市の行政に関心を持ってもらうよう取り組んでまいります。

行政、議会、市民の信頼関係を築いてまいります。

今月のピックアップ



ごみの分け方・出し方が
新しくなります

令和5年4月1日から、市民の皆さんの利便性の向上やごみの減量化・資源化の促進を目的に、ごみの分け方・出し方が新しくなります。笠間地区の方は、資源物の分け方が変更になるほか、集中集積所が廃止され資源物を各集積所で収集できるようになります。また、祝日もごみ・資源物の収集を行い、翌日や翌週への振替がなくなります。

新しい分け方の一例として、リチウムイオン電池などの小型充電式電池とその使用製品の収集を開始します。詳しい内容については、市ホームページまたは1月中旬に配布予定の新しい「ごみ処理ハンドブック」でご確認ください。

ごみの適正な分別にご理解とご協力をお願いします。

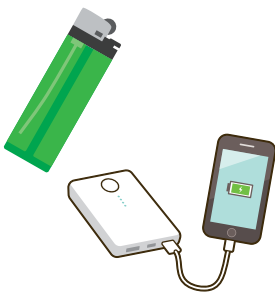

詳しくはこちら
(市ホームページ)

問 資源循環課 (内線128)

Contents

4 新年のごあいさつ

6 2022年 笠間市10大ニュース

- | | | | |
|----|---------------|----|----------------------------------------|
| 8 | まちおこしのスパイス | 20 | コンデキ
こんな出来事ありました |
| 9 | からだと向き合う | 22 | HOT PEOPLE
最近のまちの話題をお届けします |
| 10 | 新型コロナワクチン接種情報 | 23 | はじめてのお誕生日
かさまみらいフェア
オリジナル婚姻届・出生届 |
| 11 | 情報しっとく日和 | 24 | かさまの陶雛～桃宴～ |
| 17 | 図書館 | | |
| 18 | Face to Face | | |
| 19 | グルメ紀行 | | |



[表紙]

2023年の干支は「卯」ということで、笠間小学校で飼育されているうさぎの「マロン」を撮影しました。

[題字]

紫芳さん(書作家/大古山在住)

お知らせ

●窓口延長サービス

日曜日：市役所本所 8:30～12:00 市民課(交付業務のみ)、収税課(月末のみ)

※年末年始(12月29日～1月3日)を除く ※上記以外の窓口の延長は行っていません。

●SNS

最新の情報は
市公式SNSで
チェック!



メールマガジン
かさめ～る



●2月の休日救急診療当番(9:00～17:00)

毎週日曜 笠間市立病院 TEL.0296-77-0034

2月11日(土) 友部セントラルクリニック
TEL.0296-73-4110

2月23日(木) にしぼり整形外科 TEL.0299-37-6026

※平日夜間19:00～21:00(土曜日・祝日・年末年始を除く)は笠間市立病院で初期救急診療を行っています。

※当番医は変更になる場合がありますので電話確認の上、受診してください。
※急な病気で心配なとき、医療機関をお探しのときは以下をご利用ください。
24時間365日対応です。

子ども救急電話相談 短縮ダイヤル #8000 または TEL.050-5445-2856
おとな救急電話相談 短縮ダイヤル #7119 または TEL.050-5445-2856

新年の

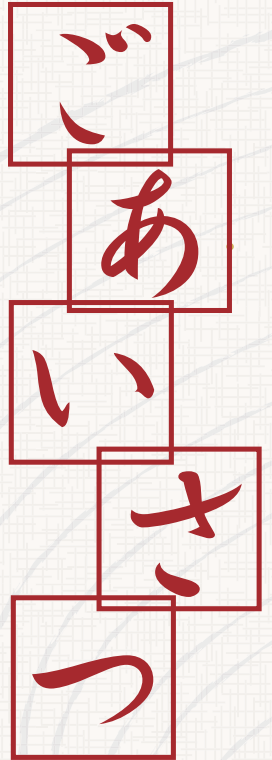

笠間市長 山口 伸樹

あけましておめでとうございます。
市民の皆さまには、輝かしい新春をお迎
えのこととお慶び申し上げます。

◆ 昨年を振り返って

昨年を振り返りますと、長引く新型コ
ロナウイルス感染症をはじめ、ウクライナ
情勢や歴史的な円安等によるエネルギー・
食料品等の物価高騰等が市民生活や地域
経済活動に大きな影響を与えました。

このような中、本市では、市民の皆さま
の命と健康を守るため、幅広い年代を
対象に、迅速かつ円滑なワクチン接種体制
の整備を進めるとともに、物価高騰等の
影響を受ける「生活者」と「事業者」の方々
に対し様々な支援を講じるなど、「感染対
策」と、「経済対策」の両輪により、臨
機応変に取り組んだ一年でありました。

一方で、大変喜ばしい話題もございました。
本市出身の佐藤風雅選手の世界陸上競技
選手権大会オレゴン2022の4×400m
リレーでの入賞や、大沼和彦選手のパラク
ライメージ世界大会優勝、市内に本社を置く
茨城アストロプラネッツのプロ野球独立リー
グルートインBCリーグ南地区の優勝、3×3
(スリーポックスリーグ)のプロバスケットボー

ルチーム茨城BACKBONE（バッ
クボーン）の市内での設立、さらには、
4月に開校した日本ウェルネス高等学
校女子バレー部が創部1年目にして全
国春の高校バレー出場など、多くの
方々に夢と感動を与えてくれました。

このような中、市内のスポーツ資源
を活用したスポーツ振興・地域活性化
を目指す「笠間スポーツコミッション」
は、昨年、一般社団法人化による組織
体制や機能の強化を図るなど、「スポー
ツシテイクさま」の実現に向かって次
なるステージへと歩み出しております。



(一社) 笠間スポーツコミッション
(コワーキングスペース「IROHA」内)

◆ 新年の抱負―笠間の未来を創る―

脱炭素社会の実現といった地球規模
の課題とともに、急速な人口減少、少
子化・高齢化の進展を背景とする市民
の日常生活や地域活動上の問題、そし
て地域経済の活性化、さらにはあらゆ
る分野での人材不足など様々な課題が
顕在化しており、これらへの対応が急
務となっております。

本市では「未来に向けた笠間づくり」
といたしまして、脱炭素社会の実現に
向けた取り組みの具体化、デジタルの
力を活用したまちづくり、地域資源を
活用したまちの活性化、さらには多様
な人材の確保に向けた取り組み等を、
感染症や物価高騰等への機動的な対応
とともに進めてまいります。

◆ 脱炭素社会の実現

未来に向けて持続可能な社会を構築
するため、脱炭素社会の実現に向けた
公民連携による取り組みを進めてまい
ります。

市と金融機関、電気事業者との連携
体制を確立し、市内再生可能エネルギー
の地産地消化や、家庭・事業者に対す
る普及啓発、市内森林資源を活用した
CO2削減等を推進します。

また、公共施設における太陽光発電
システムの導入、さらには、全国の先
進モデルとなる「脱炭素先行地域」の
選定を目指し、脱炭素社会の実現に向
けた取り組みを加速させていただきます。

◆ デジタル化の推進

未来につながる地域社会の実現に向
けて、人口減少・少子化・高齢化の進
展を背景とした日常生活上の課題に対
し、デジタル技術を活用し、買い物や
交通といった生活に密着したサービ
スの向上を図る「笠間版デジタル田園都
市モデル事業」を、昨年、福原地区を
モデル地区に、3年を実施期間として
スタートいたしました。



マルチタスク車両による
オンライン窓口（動く市役所）の実証実験

今後、実証事業を経て、住民にとって必要なサービスの実装、他のエリアへの波及等の検討を進めてまいります。

また、デジタルの力を活用した新たな取り組みとして、マイナンバーカードの申請や、オンライン診療、相談業務など、場所を選ばず幅広いサービスの提供を実現する「動く市役所」の導入に向けた研究を進め、デジタル・デイドの解消と、市民サービスの向上を目指します。

同時に、デジタル人材の育成・確保にも積極的に取り組んでまいります。

◆ 子ども・子育て支援

本市は人口減少の状況ではありませんが、2019年から、30歳から40歳代では、転入が転出を上回る社会増の状態となっております。

未来を担う子どもたちが健やかに成長できるよう、子育て・現役世代に対する支援として、妊娠・出産から子ども成長期にあわせた相談体制の強化や、支援制度の充実化に取り組んでまいります。

また、小・中・高・大学連携による特色ある教育を推進し、子どもたちの特性を伸ばす教育環境を構築するとともに、台湾等との連携による本市の強みを生かしたグローバル人材の育成にも取り組んでまいります。

さらに、あたご天狗の森公園のリノベーションをはじめ、笠間中央公園や

笠間芸術の森公園の利用環境の向上、さらには街の空間を活用した子どもと親世代が集う場の創出など、本年度の重点施策として、ソフト・ハードの両面から、子育て支援策の更なる充実強化を図ってまいります。

◆ 企業誘致の推進・産業支援等

企業誘致について、昨年までに茨城中央工業団地及び周辺地域に11社の企業進出が決定し、そのうち7社が操業を開始しております。

今後、残る北側区画について、県と連携した誘致活動を進めるとともに、ホテルの立地促進にも、より積極的に取り組んでまいります。

また、将来を見据えた市内道路環境の向上策として、北関東自動車道笠間P AスマートICの整備促進や、市街地エリアの渋滞緩和対策にも取り組んでまいります。

さらに、「笠間の栗」のブランド化の更なる向上を目指し、昨年、既存組織を再編し、新たに設立した「儲かる笠間の栗産地づくり協議会」での議論をさらに深めるとともに、質と量の確保に向けて、焼き栗等加工技術習得の支援や、農地の集約化・作業効率の向上など、笠間の食文化を未来につないでまいります。

◆ 交流による地域活性化

昨年、開業1周年を迎え、来場者100万人を達成した「道の駅かさま」や、「ムラサキパークかさま」の交流拠点を整備されたことで、新たな来訪客の獲得そして市内周辺エリアへの回遊が生まれてきています。



道の駅 かさま

また、入国制限の緩和等によりインバウンドも含めた観光需要の回復が今後期待される中、更なる回遊性の向上、誘客の促進に取り組んでまいります。

さらには本年、笠間市台湾交流事務所が開設5周年を迎えます。これを契機とし、観光分野をはじめとした台湾との交流を通じて、これまで築いてきた「人」とのつながりを生かしながら、新たに、教育や産業面での交流を深めてまいります。

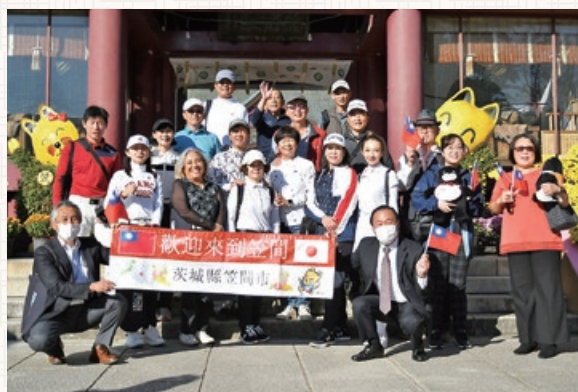

インバウンド再開後、笠間市を訪れた台湾からの観光客

以上、本年のまちづくりへの抱負の一端を述べさせていただきました。人口問題や環境問題等を背景に顕在化する様々な地域課題を克服し、「笠間の未来を創る」ため、行財政改革を念頭に市政運営に取り組んでまいります。

結びに、本年も変わらぬご支援、ご協力を賜りますようお願い申し上げますとともに、皆さまにとりまして希望に満ちた年になりますよう心からお祈り申し上げます、ごあいさついたします。



No.

01 各スポーツで市民や笠間市出身の皆さんが活躍

笠間市出身の佐藤風雅選手が、「第18回世界陸上競技選手権大会」に日本代表選手として出場し、400mで準決勝進出、4×400mリレーでは4位入賞を果たしました。

ゴルフでは星野陸也選手がツアー通算6勝目、畑岡奈紗選手が日米通算11勝目をあげました。

パラクライミングでは市内在住の大沼和彦選手が世界大会優勝。ほかにも、ウエイトリフティング、相撲、ボクシング、水泳、少年野球、陸上、スナッグゴルフなどの競技で市民の皆さんが好成績を残しました。



市役所に世界陸上の結果報告に訪れた佐藤選手(右)



パラクライミングの世界大会で優勝した大沼選手(左)

No.

03 「道の駅かさま」来場者100万人を突破

11月19日に道の駅かさまの来場者が100万人を突破しました。オープンから約420日での100万人突破は、いつもご利用いただいている皆さんのおかげです。

今後も皆さんの来場をお待ちしています。



賑わう道の駅かさまの直売所

No.

02 「笠間の栗」が盛り上がっています

笠間栗ファクトリー栗加工場の完成、「儲かる笠間の栗産地づくり協議会」の設立、台湾への栗輸出など、笠間の栗のブランド価値向上や国内外に発信する取り組みを進めています。

また、3年ぶりの開催となった「かさま新栗まつり」には4万5千人が来場し、大盛況となりました。これからも「笠間の栗」をよろしく願います。



新栗まつりの様子

No.

04 日本ウェルネス高校が開校

4月に日本ウェルネス高等学校が開校しました。日本ウェルネス高校では学業だけでなく部活動にも力を入れていて、高校バレー3大大会の一つ「全日本高等学校バレーボール選手権大会」茨城県予選会で女子バレー部が優勝し、創部1年目の快挙となりました。



日本ウェルネス高校女子バレー部の皆さん

笠間市

10大

NEWS

問 秘書課(内線224)

地域おこし協力隊とは、総務省が平成21年度から取り組んでいる制度で、都市部の意欲ある人材が地方へ移住(最長3年)し、地域力の維持・強化を目的とした支援活動を行うものです。

方々にもご協力いただき、ここからさらにBMXカルチャーが膨らんでくれれば嬉しいです。

BMX Challenge Games KASAMA 2022 (BMX競技大会)



数年後には、笠間市がアーバンスポーツの一大拠点になることを疑いません。今後もアーバンスポーツの普及と笠間市の認知度向上のために活動していきたいと思えます。

自然の中のくらしをPRする活動も
私が笠間に来たもう一つの理由として、野菜作りなどを通して自分の暮らしを発信することです。

自分の食べる物を自分で作ることに憧れていて、東京でも「畑の学校」に参加し農家さんに教えてもらいながら野菜作りを実践していました。

昨年から自宅でも野菜作りを始め、1年目はうまく収穫出来ましたが、今年6月の天候不順や7月の梅雨明け後に暑い日が続き、土づくりに失敗し、夏の終わりから作物の育ちが良くない状況です。なんとか冬にも野菜が食べられるように試行錯誤中です。



これからも笠間市の皆さんのお力をいただきながら活動していきたいと思えます。温かく見守っていただけると嬉しいです。

都会では出来ない
「夢」を叶えられるまちへ!



HILLSOFARTTRAILSKASAMA



おおしま まこと
大島 実 隊員 43歳 東京都から移住

私が笠間市に移住して、1年半が経ちます。アーバンスポーツの普及と田舎暮らしのPR活動などを行うなか、日々の活動がメディアに取り上げられたり、市民の方に声をかけていただいたりすることも多く、忙しく活動しています。

今回は、私の最近の活動を報告します。

HILLS OF ART TRAILS (BMXトレイルコース)



初心者用トレイルコース

「公園など公共の場所にBMXトレイルコースを作ること」は、かねてからの私の夢でした。これが実現し、笠間芸術の森公園内のスケートパーク「ムラサキパークかさま」東側の林に、子どもから上級者まで楽しめるように設計した「HILLS OF ART TRAILS」が9月17日にオープンしました。施工は手作業でも行い、5ヶ月ほどかけて完成しました。

トレイルは、BMXの基本のジャンプ、ターンを極めるものとして、BMXが始まった当時からあり、オリンピック競技のBMXレーシング、BMXパークのどちらにも通じる基本を学習できるものになっています。

私の計画に賛同してくれる有志の

10月29日、「ムラサキパークかさま」で初めてとなるBMX競技大会を開催しました。

今回のイベントは、私のBMX経験を活かして(一社)笠間スポーツコミッション、(株)ムラサキスポーツと一緒に企画し実現しました。

「BMXを始めたら、最初の大会は笠間で」というコンセプトのもと、子ども、大人、性別にかかわらず、気軽に楽しめる大会を目指しました。

知人のプロライダーに声をかけ、デモンストレーション、ジャッジ、MCをお願いしました。

私がBMXをやっている最も良かったと思えることは、職業や世代、地域を超えて友人ができ、繋がっていることです。

ビギナークラスは、笠間でBMXを始めた選手が多数を占め、活動が浸透しているのを感じて嬉しくなりました。

フェイスブックも
ご覧ください



問 企業誘致・移住推進課 (内線592)



「がん患者サポート事業」について



がん患者サポート事業では、住み慣れた生活の場で安心して暮らせるよう心理的および経済的な負担を軽減するとともに、療養生活の質の向上を図ることを目的に、がんの治療による外見の悩みを抱えている方の補正具や若年がん患者が在宅生活を送るうえで必要な福祉用具について、その費用の一部を助成します。

対象者	以下の条件をすべて満たす方 ・申請日の時点で、笠間市に住所を有する方 ・がんの治療を受けた方または現在受けている方 ・市税の滞納がない方
対象品目	(1)福祉用具【20歳以上39歳以下の方対象】 (2)ウィッグ【全年齢対象】 (3)乳房補正具【全年齢対象】
助成額	助成対象品目ごとに購入またはレンタルに要した費用の2分の1（上限3万円）
助成回数	1人1回（助成対象品目ごとに1回）
申請期限	購入またはレンタルした日の翌日から1年以内
申請方法	申請書および関係書類を添えて、申請してください。 ※電子申請も可能です。

※詳細や様式等は、市ホームページで「がん患者サポート事業」と検索、または右の二次元コードから確認してください。



市ホームページ

※茨城県で実施している同種の補助金との併用も可能です。
茨城県の補助事業については、公益社団法人 茨城県看護協会のホームページ（右の二次元コード）から確認してください。



茨城県看護協会
ホームページ

問・申 健康医療政策課 TEL.0296-77-9145
(笠間市南友部1966-1 地域医療センターかさま内)



かさま健活スタイル

1月の強化項目

やってみよう！「減塩」



月ごとの強化項目を取り入れて
自分のところとからだにちょっといい健康づくり

毎月20日は減塩の日「いばらき美味しおDay」。食品の栄養成分表示の「食塩相当量」を確認する、めん類の汁は残すなど、普段の食事を振り返り、減塩に取り組みましょう。

問 健康医療政策課 TEL.0296-77-9145

新型コロナワクチン接種情報

12月20日現在

新型コロナワクチンは、予防接種法の臨時接種として位置づけられ、現時点では接種期限が令和5年3月31日までとされています。

ワクチンの接種により、症状が出ることを防ぎ、重症化を予防できることが明らかになっています。接種対象となっている方で、まだ接種回数分のワクチン接種を受けていない方は、積極的な接種をご検討ください。

■オミクロン株対応2価ワクチンでの3・4・5回目接種について

対象者：初回接種（1・2回目接種）が完了している12歳以上の方で、一度もオミクロン株対応のワクチンを接種していない方

*上記に該当する方でも、令和4年11月8日以降に武田社ワクチン（ノババックス）を接種された方は、オミクロン株対応のコロナワクチンを接種することができません。

ワクチン：ファイザー社またはモデルナ社のオミクロン株対応2価ワクチン

接種間隔・回数：前回接種より3か月以上の間隔をあけて1回接種

接種場所：市内19箇所の医療機関で接種を行っています。接種券に同封されている案内をご確認のうえ直接予約してください。

■小児（5歳から11歳）の接種について

対象者：5歳から11歳以下の方

ワクチン：ファイザー社の小児用ワクチン

接種間隔・回数：

初回接種（1・2回目接種）	3週間以上の間隔をあけて合計2回接種
追加接種（3回目接種）	2回目接種完了後5か月以上の間隔をあけて1回接種

*今後初回接種（1・2回目接種）を受ける方は、追加接種（3回目接種）については接種間隔（2回目接種完了後5か月以上）の条件を満たすことができないため、現時点では追加接種を受けることができません。

接種場所：市内協力医療機関

医療機関名	所在地	電話番号	予約方法	予約案内
神里医院	笠間1256	0296-72-0177	電話・窓口	かかりつけの方のみ
佐藤医院	笠間981-8	0296-72-0032	電話	
あさひクリニック	旭町108-6	0296-78-5011	電話	3回目接種のみ実施 *当院で初回接種した方のみ
梅里クリニック	下郷4468	0299-45-2002	電話	



ワクチン接種

問 健康医療政策課感染症対策室（地域医療センターかさま内） TEL.0296-77-9145
笠間市予約・相談センター TEL.0570-052-567（有料） 集団接種の予約等に関すること



1月の納税等

納期限：1月31日(火)

- 市県民税(4期)
- 国民健康保険税(7期)
- 後期高齢者医療保険料(7期)

※納期限を過ぎると延滞金がかかります。早めの納付をお願いします。

※納付は、簡単で便利な口座振替を。

※口座振替で納付の方は預金残高の確認を。



しっとく日和

知って得する暮らしの情報を紹介します。

気になる情報を見つけたら、アクションをおこしましょう。

※イベント等は、新型コロナウイルス感染症の状況により、変更・中止となる場合があります。

🕒 日時 📍 場所 💰 料金 🗨️ 問い合わせ 📩 申し込み

- 👶 子育て
- 📖 教育
- 🏃 スポーツ
- 📢 募集
- 🗨️ 講演
- 🎨 展覧会
- 📍 イベント
- ❓ 相談
- 📌 お知らせ

令和5年住宅・土地統計調査に係る「単位区設定調査」を実施します

令和5年10月1日を基準として実施する「令和5年住宅・土地統計調査」を円滑かつ正確に実施するための「単位区設定調査」(事前調査)を全国一斉に実施します。事前調査は、外観等からの目視により、住宅等の位置を示した「単位区設定図」を作成する調査です。調査票等の個別配布はありません。調査期間中は、茨城県知事から任命された調査員が調査区内を巡回し、住戸の数・所在等を確認します。また、確認中に疑義が生じた場合は、お住まいの皆さんに伺うことがありますので、ご理解とご協力をお願いします。

調査期間 1月中旬～2月中旬

調査区 笠間市全域

問 企画政策課(内線556)

☆かたり調査にご注意ください☆

統計調査員と偽り詐欺等を行う者に十分注意してください。統計調査において、金銭の要求は絶対ありません。今回の調査において、調査票等の配布を行うことはありません。

第8回笠間歴史フォーラム「石塔が語る中世—戸荘岩間上郷からのアプローチ」を開催します

市内の歴史・文化財・史跡を題材とした歴史フォーラムで、各分野の有識者の方々より講演をいただきます。第8回は、中世の石塔をテーマとした講演を予定しています。皆さんのご参加をお待ちしています。

🕒 2月19日(日) 午後1時～4時

📍 笠間公民館(笠間市石井2068-1)

- 内容**・講演①「岩間不動院の五輪塔をめぐって—八田知家とその忠臣の物語—」高橋修氏(茨城大学人文社会科学部教授)
- ・講演②「岩間上郷の石塔と考古遺物」比毛君男氏(上高津貝塚ふるさと歴史の広場学芸員)
- ・報告「令和3年度笠間城跡保存整備調査について」額賀大輔氏(笠間市教育委員会)

申込方法 いばらき電子申請・届出サービス(右の二次元コード)または電話、FAX(0296-71-3220)、メール



申込期限 2月15日(水)

※入場無料

問・申 生涯学習課(内線381)

「高齢者生活サポートブック」広告主を募集

高齢者の方が安心して暮らせるよう、行政情報のほか生活に役立つサービス情報を掲載した情報誌を作成しています。

情報誌は、(株)サイネックスと共同で発行しますので、笠間市章入りの身分証明書を携帯した担当者が広告募集の営業活動を行いますので、ご理解とご協力をお願いします。

問 地域包括支援センター TEL.0296-78-5871

新しい年!保険の見直ししませんか?

昔買った保険も、新しく入る保険も、時代やご自身のニーズに合った内容の保険が必要です。昨年は、「外貨建て」や「変額保険」など、**資産運用タイプ**の保険に注目が集まっていました。「ガン」や「3大疾病」の新しい保険も次々と生まれ、久しぶりに「円建ての積立型商品」も登場しました。

今、必要な保障を改めて考えてみませんか?
保険に関する疑問質問・お見直しなど…
お気軽にご相談ください。



やさしい保険プラザ

保険募集代理店 株式会社オールワンエージェント



住所：笠間市住吉1567-39
TEL：0296-71-9050





企画展「戦後日本版画の展開— 照沼コレクションを中心に」

県内のコレクター・照沼毅陽氏より茨城県近代美術館に寄贈された作品を中心に、戦後の日本版画の魅力を紹介いたします。

🕒 2月5日(日)まで

🏨 休館日 月曜日 ※ただし1月9日(月・祝)は開館
翌1月10日(火)は休館

🕒 午前9時30分から午後5時まで
(入場は午後4時30分まで)

💰 一般610(490)円、満70歳以上300(240)円、
高大生370(320)円、小中生240(180)円
※()内は20名以上の団体料金
※土曜日は高校生以下無料
※障害者手帳・指定難病特定医療費受給者証等をご持
参の方は無料
※1月21日(土)は満70才以上の方は入場無料

WEB予約をおすすめします。

県近代美術館ホームページで「日時指定WEB整理券」
(無料)を取得された方が優先入場となります。

📞 茨城県近代美術館 TEL.029-243-5111

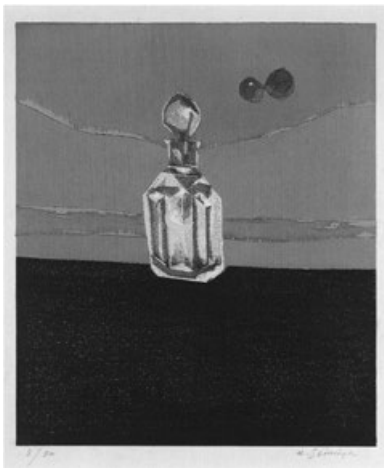

清宮質文《早春の静物》
1977年 茨城県近代美術館蔵



県近代美術館
ホームページ



こども育成支援センター講演会を 開催します

「～ライフステージに応じた支援のために～地域で支える特別な支援が必要な子どもたち」をテーマに、講演会「みんなで見つける成長の芽」を開催します。

発達障害のお子さんとその家族を支えていくために、私たちができること、すべきことについて、日本版知的検査の第一人者の大六一志先生にお話しいただきます。

🕒 3月5日(日) 開場 午後1時30分 開演 午後2時

📍 友部公民館(笠間市中央3-3-6)

定員 先着240名 ※入場無料

📄 市ホームページ「こども育成支援センター」と検索または、下の二次元コードから申し込んでください。
※新型コロナウイルス感染状況により、中止または延期になることがあります。

📞 こども育成支援センター
TEL.0296-73-4721



会場参加申し込み



※後日視聴希望の方はこちら
期間限定配信
申し込み



「原子力と放射線の基礎知識の普及・啓発講座」 専門家派遣受入れ募集

原子力と放射線の基礎知識の普及・啓発を目的として、講義を行う専門家を派遣します。

実施日時や会場等については、打合せの上で決定します。
自治会での勉強会や、会社の研修等でご活用ください。

講義内容

- ・原子力と放射線の基礎知識
- ・放射線の健康への影響や原子力災害時の対処法 など

実施時期 3月23日(木)まで

実施時間 120分程度(調整可)

実施人数 原則20名以上(調整可)

💰 無料

📄 申込書に必要事項を記入の上、ファックスまたはメールでお申し込みください(申込書は原子力科学館ホームページからダウンロードできます)。

📞 (公社)茨城原子力協議会 TEL.029-282-3111
FAX.029-283-0526 メール sato@ibagen.or.jp



原子力科学館
ホームページ

年金相談や年金請求などの
お手続きが無料でできます。

街角の年金相談センター水戸

予約受付専用電話 0570-05-4890(ナビダイヤル)

水戸市南町3-4-10 水戸FFセンタービル1階
電話:029(231)6541

水戸駅北口から徒歩15分:「南町3丁目」バス停下車
駐車場は南町3丁目パーキングをご利用ください。

受付時間:月～金曜日(祝日、年末年始を除く)

8時30分～17時15分まで ※月曜日19時まで
お電話による年金相談は受け付けておりません。

日本年金機構から委託を受け全国社会保険労務士会連合会が運営しています。



「ナラ枯れ」被害木の情報提供にご協力をお願いします！

令和2年9月に茨城県内で初めて、森林病虫害のカシノナガクイムシ（略称：カシナガ）によるコナラの枯死（通称：ナラ枯れ）が確認されました。

1 なぜ樹木が枯れるのか

カシナガは病原菌である「ナラ菌」を^{でんぱ}伝播します。

多数のカシナガに被害された樹木は、ナラ菌の作用により、辺材部（外側に近い部分）の通水機能を失い、紅葉前の7～8月頃に急速に葉の色が赤褐色に変色し、立ったまま枯死します。



カシナガの穿孔孔とフラス

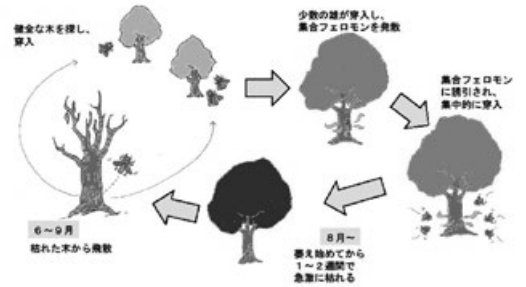

ナラ枯れ発生のメカニズム

2 被害木の処理について

カシナガの被害木を放置したり、伐り倒したままにしておくと、カシナガが増殖し、分散して、被害が拡大します。

被害木はカシナガの羽化脱出前の4月までに伐倒し、焼却または切株も含めた薬剤によるくん蒸処理などを行う必要があります。

なお、被害木周辺の健全木に対しても、カシナガの侵入を防ぐための予防措置を行うことが大切です。

※写真提供：森林総合研究所／茨城県林業課



カシナガの成虫

ナラやカシ類の根元に粉状の木くずが多量に吹き出ているのを見つけた場合は、農政課（内線530）にご連絡ください。

友部駅前フリーマーケット 第4日曜日

- 🕒 2月26日（日） 午前9時～午後1時
- 📍 地域交流センターともべ「トモア」まちの広場
- 📞 問 佐藤（TEL.090-3245-0880）

天狗の郷バザール de いわま 第2日曜日

- 🕒 2月12日（日） 午前9時～午後3時
- 📍 地域交流センターいわま「あたご」
- 📞 問 根本（TEL.090-3009-7883）

国産品なら 畳工房 **ニタイラ** 他社と比べて下さい 見積り無料

皆様のおかげで12周年を迎えることができました。これを記念しまして **全品10%OFF** セールを開催します

畳表替え ……4,500円～
襖張替え ……3,200円～
障子張替え(大)…2,300円(税)
アミ戸張替え(大)…2,500円(税)
◎オーダーカーテンもやります
その他リフォームもご相談下さい。

笠間市小原1216 TEL.0296-77-7845

塗り替え・外装リフォーム専門店

外装ショールーム OPEN!

地域密着!! ひやう

地元を支えられ 創業 **40年**

石岡市の塗装屋さん (有)中嶋塗装工業

石岡本社 石岡市半ノ木14159-5 ☎0299-57-1641 住宅診断・お見積り無料
 小美玉ショールーム 小美玉市羽鳥2727-11 ☎0299-57-2485 中嶋塗装工業 🔍検索



～新成人の皆さんへ～ 20歳になったら国民年金

20歳以上60歳未満の日本国内にお住まいの方は、国民年金に加入することが義務付けられています。

国民年金は、年を取ったときやいざというときの生活を、現役世代みんなで支えようという考えで作られた仕組みです。

国民年金には、老齢基礎年金・障害基礎年金・遺族基礎年金があります。

◎将来の大きな支えになります

- 国が運営するため、安定していて、年金の給付は生涯にわたって保障されます。
- 老後だけでなく、病気やケガで障害が残ったときや、家族の働き手が亡くなったときにも年金を受給できます。

◎保険料は所得控除対象となります

- 国民年金保険料は月額16,590円（令和4年度）です。
- 現金納付・口座振替・クレジットカード納付・電子納付ができ、納めた保険料は全額社会保険料控除の対象となります。

～国民年金保険料の納付が困難なとき～

未納のまま放置すると、年金を受給できない場合があります。

保険料の納付が困難なときは、申請により保険料が免除・猶予となる制度がありますのでご相談ください。

★学生納付特例制度

学生は、本人の所得が一定額以下の場合、国民年金保険料の納付が猶予されます。※該当しない学校も一部あります。

手続きには、学生証のコピーまたは在学証明書が必要です。

★保険料免除制度

本人・世帯主・配偶者の前年所得が一定額以下の場合や失業した場合などに、国民年金保険料の納付が免除されます。

★納付猶予制度

50歳未満の方で、本人および配偶者の所得が一定額以下の場合、国民年金保険料の納付が猶予されます。

【申請方法】

20歳の誕生日を迎えると、日本年金機構から国民年金保険料の納付書が送付されます。

納付書に同封された免除申請書を記入し、ご提出ください。

【提出先】

市役所または水戸南年金事務所
マイナポータルを利用した電子申請は
24時間受付が可能です。



マイナポータルサイト

※詳しくは水戸南年金事務所 029-227-3278（音声案内が流れます）または、日本年金機構ホームページでご確認ください。

問 本所保険年金課（内線141）
笠間支所市民窓口課（内線72124）
岩間支所市民窓口課（内線73182）

? 暮らしの相談

特設無料人権相談

- 🕒 2月7日（火） 午前10時～午後3時
- 📍 市民センターいわま
- 🗨️ 水戸地方法務局
(TEL.029-227-9919)

行政書士無料相談会

- 🕒 2月15日（水） 午後1時～4時
- 📍 市役所本所
- 🗨️ 茨城県行政書士会
(TEL.029-305-3731)

行政相談

- 🕒 2月7日（火） 午後1時～3時
- 📍 市民センターいわま
- 🗨️ 秘書課（内線225）



REFORM RENOVATION
笠間市内の専門業者で安心
ご相談・お見積は無料です。

かさまリフォーム工房

お問合せ・ご相談は **0296-72-0844**
笠間市商工会内

笠間市商工会 茨城県笠間市笠間1464-3【受付時間】平日 8:30～17:15

創業98年 トータルリフォーム

ふすま・障子・クロス・カーテン・網戸・ハウスクリーニング



嶋田 畳店

ふるさと納税返礼品提供しています

置制作一級書技能士 職業訓練指導員 品質管理責任者 全国書産業振興会認定 畳ドクター **嶋田 和也**

〒309-1724 茨城県笠間市大古山72 **TEL 0296-77-3091**

医療福祉費支給制度（マル福）をご存知ですか

医療福祉費支給制度（マル福）は、医療保険各法に規定される一部負担金を公費で助成する制度です。医療にかかる負担を軽減することで、受診しやすい環境を整え、健康の保持や生活の安定を図ることを目的としています。

この制度を新規で利用するには、定められた所得以下であることに加え、申請手続きが必要となります。

マル福の種類	対象者	申請に必要なもの	助成額	
			茨城県補助対象助成額	笠間市単独助成額
小児	0歳から18歳まで (18歳到達後最初の年度末まで)	・保険証 ・口座番号がわかるもの ・マイナンバーがわかるもの(マイナンバーカード、通知カード等)	・医療保険各法に規定される一部負担金から医療福祉費自己負担金を除いた額 ※医療福祉費自己負担金とは 1 医療機関ごとに ・外来 1日 600円 (1ヶ月2日限度) ・入院 1日 300円 (1ヶ月10日限度)	・医療福祉費自己負担金(外来・入院) ・入院時食事負担金
妊産婦(※)	母子手帳を交付された妊産婦	・母子手帳 ・保険証 ・口座番号がわかるもの ・マイナンバーがわかるもの(マイナンバーカード、通知カード等)		※中学生から18歳までは自己負担金および入院時食事負担金の助成はありません。
母子・父子	母子家庭の母子 父子家庭の父子	・戸籍謄本 ・保険証 ・口座番号がわかるもの ・マイナンバーがわかるもの(マイナンバーカード、通知カード等)		・医療福祉費自己負担金(外来・入院) ・入院時食事負担金の1/2
重度障害者	身体障害者手帳1・2級に該当する者	・障害を証するもの(身体障害者手帳、療育手帳、特別児童扶養手当証書、障害年金証書、精神障害者保健福祉手帳等) ・保険証 ・口座番号がわかるもの ・マイナンバーがわかるもの(マイナンバーカード、通知カード等)	・医療保険各法に規定される一部負担金	・入院時食事負担金の1/2
	身体障害者手帳3級の内部障害に該当する者			
	療育手帳①判定を受けた者			
	療育手帳A判定を受けた者			
	特別児童手当1級対象者			
	障害年金1級受給者			
精神障害者保健福祉手帳1級に該当する者				

※妊産婦マル福を利用できるのは原則、産婦人科医療機関のみになります。妊娠に合併した疾病で、他診療科等の検査・診断・治療を要する場合は、原則として産婦人科医療機関から紹介がある場合が対象となります。

●現在マル福を受給されている方は氏名・住所・保険証・口座の変更や障害手帳の更新等がない限り新たに申請する必要はありません。

問・申 本所 保険年金課(内線143) 笠間支所 市民窓口課(内線72124) 岩間支所 市民窓口課(内線73182)

土地情報多数あります。

ノーブルホーム 友部店

住まいに関する事、お気軽にご相談ください。



☎ 0296-71-2177

□住所 / 笠間市鯉淵6528-75 □営業時間 / AM9:00~PM5:45 ※2022年1月撮影

うちの子「結婚」しないのかしら？

独身のお子様の結婚相談承ります



お子様の結婚に関するお悩み、プロの仲人がお答えします。

まずはお気軽に仲人にご相談下さい

☎ 029-353-8305

結婚相談所 ムスベル

人生100年時代の
「今のうち」の話

遺言 1

前回に引き続き、相続に関連する話について例を挙げて説明します。

例えば、あなたの配偶者がすでに亡くなっていて、子どもが2人(Aさん、Bさん)いたとします。あなたの預貯金が300万円、持ち家が評価額700万円だとしたら、合計で1,000万円相当の遺産額となります。遺言がなく、法定相続であれば2人の子どもに2分の1ずつ等しく相続されますので、2人に500万円ずつ相続されます。場合によっては、自宅を売却しなければなりません。

しかし、Aさんが長年、あなたの家に同居していて、今後も住み続けることを希望した場合、「自宅はAに、預貯金はBに譲る」といった遺言があれば、Aさんはそのまま、自宅を相続して住み続けることができます。

これが、遺言の効果です。

ちなみにBさんには、遺留分といって、遺言にかかわらず最低限の相続分をもらう権利がありますが、上記の例の場合、遺留分は250万円ですので、預貯金を相続するだけで、十分、遺留分は満たせることになります。

障がいのある子に多く相続させたい場合や、相続人が兄弟しかないがお世話になった甥っ子や姪っ子に相続させたい場合、相続権のない人(長男の嫁や内縁の妻など)にも遺産を残したい場合、福祉団体や自然保護団体に寄付したいといった場合も遺言が必要です。

自分の家族関係やこれまでの生活状況をよく考えて、誰に何を残せばいいのか、今のうちからぜひ考えてみてはどうでしょうか。

次回はその遺言の種類について、紹介します。

問 地域包括支援センター TEL.0296-78-5871

エコフロンティアかさま監視委員会 実施日：11月24日

委員による現地監視

市内4か所で搬入車両の監視を行い、各班から結果報告を受けました。

第1班 「エコフロンティアかさま」

入口(問題なし)

第2班 「才木交差点」角

(問題なし)

第3班 「芸術の森公園入口」交差点

(問題なし)

第4班 「施設内」(問題なし)

・今回の監視活動において、搬入事業者に義務付けているステッカーの未標示車両、および市内通行禁止区域を通行しエコフロンティアかさまに搬入した車両はありませんでした。

事業団からの報告

搬入事業者に対しては、注意事項を記載したリーフレットの配布などの活動を継続して行い、今後も適正な搬入を指導していきます。

※搬入に関する注意事項及び市内通行禁止区域については、エコフロンティアかさまのホームページで確認できます。

今月の委員会開催について

※書面開催の場合有

日時 1月26日(木) 午後2時～

場所 エコフロンティアかさま管理棟2階

多目的会議室(笠間市福田165-1)

内容 (1)前回会議録確認
(2)監視活動・意見交換等
(3)今後の監視活動計画(案)

傍聴申込期限 1月26日(木)午前9時まで



「エコフロンティアかさま」入口

問・申 資源循環課(内線129)

この枠に広告を掲載してみませんか?

市民に的を絞った効果的な
周知が期待できます 詳細はこちら▶



掲載料金 27,000部発行 広報かさま

小サイズ(45mm×85mm) 10,470円/月

大サイズ(45mm×170mm) 20,950円/月

※消費税10%の場合の料金です。

【問合せ】笠間市役所 秘書課 TEL.0296-77-1101

水道メーター検針スタッフ募集

笠間市より水道検針業務を受託している会社なので
安心して働けます♪

笠間市内の担当地域の業務終了次第、
帰宅可能です♪

奇数月の7日間程度の勤務です。
詳しくは下記までご連絡ください。

はじめての方
大歓迎♪



【問い合わせ】 第一環境株式会社 笠間事務所 担当：小松・所
(笠間市上下水道お客さまセンター)

住所：笠間市矢野下750 電話：0296-87-2231

かさま TEL.0296-72-5046 ツイッター @kasama_klib

ともべ TEL.0296-78-1200 ツイッター @tomobe_klib

いわま TEL.0299-45-2082 ツイッター @iwama_klib

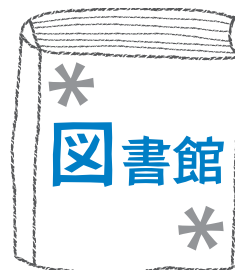

書籍・CD・DVD

★新着資料をチェックしよう！

笠間市立図書館では、さまざまな方法で新着資料を紹介しています。

【新着コーナー】

各館には、新しく入った資料を紹介する専用のコーナーがあります。



新着コーナー（友部図書館）

【ホームページ】

「新着資料／新着資料から探す」や「ピックアップ」のページで随時更新・紹介しています。



【Twitter】

各館の公式Twitterで、ほぼ毎週、新着資料の画像と一緒につぶやいています。



Twitter新着案内（友部図書館）

【電子図書館】

笠間市電子図書館にも定期的に新着資料が入ります。トップページに掲載していますので、チェックしてみてください。



★「としょかん1年生パック」をプレゼント

小学1年生のみなさん、「としょかん1年生パック」は受け取りましたか？まだの方は、入学式の日にもらった黄色の「しょうたいじょう」を持って、お近くの図書館までお越しください。1年生のうちしかもらえませんが、ぜひご来館ください。



としょかん1年生パック

★笠間図書館「分類マラソン」開催中！

本の背ラベルに書いてある数字0から9のすべてのジャンルから1冊ずつ借りてエントリーシートを完成させよう！

期間：3月21日（火・祝）まで

対象：中学生以上

参加：1人2回まで

※景品を差し上げます（なくなり次第終了となります）



各館の行事予定



かさま

◆おはなし会（0歳～3歳向け 午前11時～）
2月 3日（金）、2月17日（金）

◆おはなし会（4歳～小学生向け 午後2時～）
2月 5日（日）〈はあとtoはあと〉
2月12日（日）〈箱田エプロン・ママーズ〉
2月19日（日）〈たんぼぼ〉
2月26日（日）〈語り部の会〉

◆ギャラリー
1月27日（金）～2月21日（火）
笠間のひなまつり～桃宴～

ともべ

◆おはなし会（0歳～3歳向け 午前11時～）
2月 2日（木）、2月16日（木）

◆おはなし会（4歳～小学生向け 午後2時～）
2月 5日（日）〈すみれのWA!〉

◆ギャラリー
◇2月 7日（火）～2月19日（日）
「写真展示」小泉浩郎
◇2月21日（火）～3月 5日（日）
「木版画展示」ともべ版画クラブ

いわま

◆おはなし会（0歳～3歳向け 午前11時～）
2月 9日（木）
*場所：岩間子育て支援センター くりのこ

◆おはなし会（4歳～小学生向け 午後2時～）
◇おはなしのとびら
2月11日（土・祝）〈めだかクラブ〉
2月25日（土）〈めだかクラブ〉

※各館の行事は、新型コロナウイルス感染症の状況により、変更・中止となる場合があります。

Face to Face

笠間市に観光に訪れた外国人に お話を伺いました。

笠間市に観光に訪れた外国人に登場してもらい、訪れたところ、笠間市の地域の人との交流、ランチやカフェで食べた笠間のおすすめ料理、お土産のこと、将来行ってみたい観光地などを語ってもらいます。



陶器市「陶と暮らし。」で(写真左)

笠間市に観光に訪れた外国人

ジェフフリー ハイガさん

出身地：アメリカ カンザス州 アビリン市

現住所：栃木県 小山市

観光したところ：笠間の菊まつり 流鏝馬
笠間工芸の丘(陶と暮らし。)

I は国際交流協会の聞き手
F は外国人の声です。
では、さっそく始めましょう。

- I ジェフフリーさん、こんにちは。今日はどちらからいらつしやいましたか。
- F こんにちは。栃木県の小山市から電車で来ました。私が高校生の時、留学中にホームステイでお世話になったホストマザーに笠間駅まで迎えに来てもらいました。
- I 今日11月3日は、笠間稲荷神社の流鏝馬が行われていますが、ご覧になりましたか。
- F はい、笠間市国際交流協会のホームタウンガイドの方に通訳してもらい、菊まつりと流鏝馬を見て来ました。菊はアメリカにもありますが、笠間の菊まつりで見た菊は人間の形や動物の形をしていて驚きました。
- I 私たちは菊人形と呼びます。菊を期間中枯らさないように、専門の人が手入れをしています。
- F 菊の形も独特ですね。上から下に垂れ下がるように咲いている菊は滝のようですね。
- I それは懸崖(けんがが)という菊の咲かせ方です。
- F 盆栽のように形があり、豪華ですね。流鏝馬のコスチュームも豪華でした。
- I 流鏝馬のコスチューム(装束)は武士が狩りをするときの装いです。
- F だから動物の毛皮をまとっているのですね。でも、動物ではなく、的を射るのはどうですか。
- I 流鏝馬は的の割れ方などで来年の農作物の豊凶を占う神事なんです。
- F 神聖なものなのですね。射手の掛け声はなんて言っているのですか。
- I 「いんよう」と言っています。「陰陽」の事です。



ジェフフリーさん(写真左)と
ホームタウンガイド

- F このあとホストマザーと一緒にランチに行くので、食事をしながら「陰陽」の意味や、なぜその掛け声なのか教えてもらいます。
- I それはいいですね。
- F 私は今、小学校や中学校で英語を教えているので、子どもたちにも今日見た流鏝馬の話をしてあげたいです。
- I ぜひ子どもたちにも話してあげてください。
- F はい、そうします。実は家から学校まで自転車で40分程かかります。アメリカにはそんなところが沢山あるので平気ですが、雪の日は大変です。歩いて行くと学校まで2時間かかります。今日の午後からは笠間工芸の丘の陶器市に行く予定ですが、ここ笠間稲荷門前通りから歩いて行くと遠いですか。
- I 歩くとも20分位です。駐車場もあるので、ホストマザーの車で行くといいですよ。
- F ありがとうございます。陶器市はアメリカでもよく開催されているので、日本の陶器市も楽しみです。お土産を探してみます。
- I 素敵なお土産が見つかると思います。ぜひまた笠間市にいらしてください。

グルメ紀行

地産地消応援団の「笠間グルメイト」が、地産地消協力店をサポートします

今月の訪問先

田村きのご園



◆写真左から
田村きのご園 川島 拓さん、笠間グルメイト 川畑チエ子さん、
松井貴代さん、田村きのご園 田村仁久郎さん

受け継がれた65年以上続くきのこ園

田村きのご園は、笠間市福原の山の麓にあるきのご園です。65年ほど前、山の水が豊富なこの地で、初代・田村仁久郎さんが山の木を伐り出し椎茸の原木栽培を始めました。現在では菌床栽培（おが粉等の木質基材に米ぬか等の栄養を混ぜた培地できのこを栽培する方法）で椎茸を生産しており、令和4年4月からは、笠間市地域おこし協力隊として活動していた川島拓さんが二代目として田村きのご園事業を継承しました。

「自分で育てたものを食べてもらおうと、とお金をもらおう生き方がしたい」と、農家になることを志していた川島さん。協力隊の活動でさまざまな農家の皆さんと出会う中で、田村さんが「椎茸栽培を継ぐ人がいない」と言っているのを聞き、この椎茸が食べられなくなるのはもったいないと弟子入りを志願しました。手伝



「福王しいたけ」は、大きいもので直径約10cm、厚さは約3cm。肉厚でジューシーな旨味のある椎茸です。



長屋門を改装した直売所。各種贈答用や自宅用に、バック詰めや袋売りも可能です。

Information

田村きのご園 (直売所あり)

笠間市福原1605
TEL: 0296-74-2244
HP: <https://tamurakinokoen.jp>
販売時期: 9月下旬~5月下旬頃まで
営業時間: 9:00~17:00



田村きのご園
公式ホームページ

自然を活かしたこだわりの椎茸

田村きのご園の看板商品は直径8cm以上にもなる大きな「福王しいたけ」。田村さんが研究を重ね、こだわりの大きさ・味の椎茸を生み出しました。見た目にも豪華なこの椎茸は、贈答品としても人気です。

菌床栽培では仕込んだ菌床を3ヶ月ほど寝かせておくと椎茸を収穫できるようになります。田村きのご園では倍の約6ヶ月かけて菌床を追熟させています。自然の気候を活かして栽培するため、夏の暑さがやわらぎ始める9月頃から椎茸の収穫が始まります。菌床を水に浸けて

い始めて1ヶ月経った頃、一年に一度、椎茸が育つ基となる「菌床」を仕込む大切な時期に師匠の田村さんが突然入院することに、「なんとかしなきゃ」と思い、分らないことは師匠に電話で聞きながら菌床づくりを行い、ピンチを乗り越えました。椎茸栽培で身を立てることを考える中で、師匠に「ここでやったらいい」との言葉をもらい、田村きのご園を受け継ぎました。今も師匠にアドバイスを貰いながら、椎茸を栽培しています。

夢を叶えた先に

菌床づくりの時期には毎日3000個、総数1万2、3千個の菌床を仕込むなど、農家になる夢を叶え忙しく過ごしている川島さん。今後の展望を伺うと、「まずは技術をもっと高めて、師匠からきのこ園をしっかりと受け継ぎたいです。そして、もっと多くの方に『福王しいたけ』のことを知ってもらうため、イベントにも積極的に参加しています。毎日忙しくはありますが、やりたいことをやれているのでとても充実しています。うちの椎茸を食べた方に『美味しい』という言葉を送っていただくことが本当に幸せです」とのこと。

椎茸について笑顔で楽しそうに、かつ真剣に話す姿や、菌床から出てくる椎茸を「かわいい」と感じるというお話を聞き、川島さんの椎茸への強い愛とこだわりが感じられました。

福王しいたけの オススメの食べ方

シンプルにステーキにして食べるのがオススメ。フライパンに薄く油を引き、傘を下にして椎茸を並べ、蒸し焼きにします。しばらく経つと椎茸のヒダにスープが溜まってくるので、そこにバターと醤油を入れてお召し上がりください。

取材にご協力いただける地産地消協力店を随時募集しています 記事に関する問い合わせは農政課 (内線527) へ

2 こども育成支援センター 講演会を開催しました

10/1

笠間公民館で発達性読み書き障害についての理解を深める講演会を開催しました。

発達性読み書き障害の子どもを育てながら漫画家として活躍し、漫画「うちの子は字が書けない」の作者でもある千葉リョウコさんと、NPO法人LDディスレクシアセンター理事長で発達性読み書き障害の臨床と研究に関しての日本の第一人者でもある宇野彰さんが登壇し、千葉さんの体験談や宇野さんとの対談とおし、障害を持つ子どもの育て方などを学びました。



講演会の様子

3 3年ぶりに新栗まつり開催！

10/1～2

3年ぶりに開催された「かさま新栗まつり」が無事終了しました。

2日間お天気にも恵まれ、来場者は4万5千人。

初日は市内の小学生が考えた「かさまの栗アイデアレシピコンテスト」の表彰式があり、実際に2日間販売も行われました。

2日目にはかさま応援大使の「純烈」のスペシャルステージが行われ、純烈のかさま応援大使「継続」も発表されました。

各店舗も行列が絶えることなく、本当に多くの皆さんにお越しいただきありがとうございました。



新栗まつりならではの「いがりダーツ」



1 BMX Challenge Games KASAMA 2022 結果について

10/29

ムラサキパークかさまでBMX Challenge Games KASAMA 2022が開催されました。県内外から多くの選手が出場し、技を競い合いました。

BMX Challenge Games KASAMA 2022

出場者46名

キッズビギナークラス

優勝	浦井 千歳さん (笠間小学校)
準優勝	加藤 禅さん (高根沢町立阿久津小学校)
第3位	岡井 春来さん (笠間小学校)

キッズミドルクラス

優勝	渡辺 佑麻さん (富士宮市立富士根南小学校)
準優勝	川上 優さん (横浜市立茅ヶ崎小学校)
第3位	齋藤 世那さん (横浜市立朝比奈小学校)

エキスパートクラス

優勝	山田 理人さん
準優勝	黄木 一翔さん
第3位	石松 壮志さん



参加者の皆さん

6

地域の防犯活動に尽力

10/20

防犯活動に取り組み尽力している方々が、その功績を称えられ表彰を受けました。今年は、6人と1団体が受賞され、市長を表敬訪問しました。

茨城県防犯協会の地域安全功労者表彰を狩谷博道さん(平町)、優良防犯連絡員表彰を結解博さん(笠間)、渡邊市朗さん(平町)、深井文宣さん(八雲)、飯田清さん(下郷)、安達正一さん(上郷)、地域安全ボランティア団体表彰を「あおい安全の会(代表:松田薫さん)」が受賞されました。

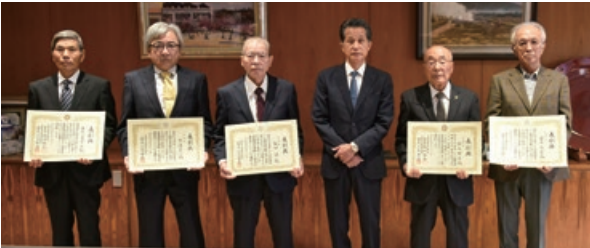

受賞された皆さん

4

投光器を寄贈いただきました

10/20

結城信用金庫から防災用の投光器を2基、市に寄贈いただきました。

結城信用金庫では社会貢献事業として、フードバンク茨城への食品の寄贈や市町村への防災資機材の寄贈を行っており、その資金には役員や職員の募金が活用されているそうです。

ご厚意に感謝します。



(左) 結城信用金庫 石塚理事長

5

岩間三小の皆さんが教育長に「さんぽて」を報告

11/2

岩間第三小学校の皆さんが、地域交流センターいわまで10月30日に行われたイベントで販売したスイートポテト「さんぽて」の報告に小沼教育長を訪れました。

「さんぽて」は小学校で育てたサツマイモを使ったスイートポテトで、今回市役所に来てくれた3人は、「三小スイートカンパニー」と言われるチームを結成し、それぞれ販売部長・営業部長・広報部長の役職で活動しています。

児童の皆さんは緊張を見せず終始笑顔で明るく報告してくれました。



(左から) 営業部長の常井陸永さん、販売部員の山口莉之さん、小沼教育長、広報部長の柴田依南さん

7

子どもたちのための寄附をいただきました

11/1

県内でオートバイのドラッグレースを主催する一般財団法人JD-STERから、子どもたちのためにと市に寄附をいただきました。

この日はJD-STER関係者の皆さんが市長を訪問し、今年のレースの様子などを話してくれました。



(左から) ZAPレーシングサービス 長谷川健次さん、JD-STER 中村理事長、山口市長、横田副理事長

8

地元愛が生んだ日本酒 “岩間一番”が誕生

11/22

穂垂ル里山農場、磯蔵酒造、枳屋酒店の皆さんが、地元の酒米「吟のさと」を使い、地元の酒蔵で造り、地元での販売にこだわった日本酒が完成し、お披露目に市長室を訪れました。

郷土で培った技術や郷土愛が詰まった地酒として地元岩間地区の皆さんからまず飲んでもらおうと、「岩間一番」と命名したとのこと。



(左から) 穂垂ル里山農場の生駒祐一郎さん、山口市長、磯蔵酒造の磯蔵太さん、枳屋酒店の平澤孝さん

HOT PEOPLE

3 体操で全国へ！

10/29～30

北川根小学校6年の佐藤太智^{さとう だいち}さんが、茨城県ジュニア体操育成大会の男子上級個人総合で優勝し、3月に開催予定の全国大会への切符を手に入れました。

全国大会での活躍を期待しています。



佐藤さん

4 星野選手が地元茨城で初優勝

10/30

笠間の星“リッキー”こと星野陸也選手が、小美玉市のPGM石岡ゴルフクラブで開催された国内男子ゴルフツアー「HEIWA・PGM CHAMPIONSHIP」で今季初、そして地元茨城での初優勝（ツアー通算6勝目）を挙げました。

怪我などの苦しい時期を乗り越えての優勝おめでとうございます。

星野選手のさらなる飛躍を期待し、引き続き皆さんで応援していきましょう！



優勝した星野選手

1 国体の競泳で6位入賞

10/4

「いちご一会栃木国体」の競泳少年男子B 100mバタフライで、笠間中学校3年の川口真澄^{かわぐち ますみ}さんが、55秒73で6位入賞を果たし、市長に報告しました。

川口さんは、茨城県内の大会で1・2位入賞の記録も持ち、100mバタフライは一番の得意種目だそうです。

市長からは「これからも練習を積んで、高校に行っても活躍できるように頑張ってください。今後の大会での好成績を期待しています」とエールが送られました。



(左) 川口さん

2 笠間特別観光大使 斬波へ第2期委嘱状を交付

10/29

笠間特別観光大使^{さんば} 斬波の皆さんへの委嘱状交付式を、笠間公民館でのライブ「斬波～笠間オープン～」に合わせて実施し、大勢のファンが見守る中で近藤副市長から委嘱状が手渡されました。

斬波の皆さんから、「笠間市をもっともっと盛り上げていきたい」と力強い言葉をいただきました。引き続きよろしくお祈りします。



斬波の皆さん（左から義文さん、YOMAさん、航さん、孝介さん）

HAPPY BIRTHDAY

はじめての1歳お誕生日



たくさん食べて大きくなってね♡



10月生まれ やなぎばし あいと
柳橋 和杜くん
りな
母：梨菜さん

幸せいっぱいありがとう♪



11月生まれ ならぶ ゆいと
奈良部 結音くん
きよこ ひろき
母：稀世子さん 父：浩貴さん

兄弟仲良く元気に育ってね！



10月生まれ ふくしま ももは
福島 萌々巴ちゃん
そういちろう こうだい はるみ
兄：蒼一朗くん 兄：煌大くん 母：晴美さん

元気にすくすく育ってね♡



11月生まれ とみた いろは
富田 采芭ちゃん
ゆうや みく ひまり
父：裕也さん 母：美紅さん 姉：枇希ちゃん

はじめてのお誕生日について

こちらのコーナーでは1歳のお誕生日を迎えたお子さんの写真を保護者の皆さんからご提供いただき掲載しています。写真の提供方法につきましては、毎月保健センターで行う一歳児相談のご案内と合わせて通知します。

問 秘書課 (内線225)

かさまみらいフェア

11月3日のいいお産の日に、保健センターで子育てイベント「かさまみらいフェア」を開催しました。

「プレパパの妊婦体験」、「ハイハイレース」、「親子ヨガ」、「足型アート」、「みらい縁日」、「食育コーナー」の体験イベントに、29組のご家族が参加しました。

参加者からは、子どもが楽しむ様子が見られてよかった、子どもとスキンシップがとれて楽しかった、子どもにいい刺激になった等の感想をいただきました。



参加者の皆さん

問 保健センター TEL.0296-77-9145

笠間市オリジナルの婚姻届・出生届ができました

市では、人生の節目となる特別な日に特別な届書でお祝いをしてもらおうと、オリジナルの婚姻届と出生届を、株式会社郵宣協会との官民共同事業で制作しました。11月1日から配布しています。

届出の際は、ぜひご利用ください！

■配布場所 市役所本所市民課、笠間支所市民窓口課、岩間支所市民窓口課

※なお出生届は、市内病院等の産科でも出生時に配布します。



問 市民課 (内線146)



広報かさま

令和5年1月号

第23回 笠間のひなまつり

桃宴

かさまの陶雛【とうえん】

2023年1月25日(水)～3月3日(金)

笠間焼誕生250年
春を祝う桃宴



◎場所：陶の小径・ギャラリーロード・笠間稲荷門前通り 他

◎主催：桃宴実行委員会 ◎後援：笠間市、笠間市商工会、(一社)笠間観光協会 ■お問合せ：(一社)笠間観光協会/Tel.0296-72-9222

人口と世帯数

常住人口12.1現在
()内は前月比較

●人口：71,946人 (- 58人) ●世帯数：29,486世帯 (-4世帯)
●11月の出生数：32人
●11月の死亡数：65人
男：35,233人 (- 40人)
女：36,713人 (- 18人)

※令和2年国勢調査の確定値が公表されたので、数値を更新しています。

◎広報かさまに掲載されているあなたの写真を差し上げます。お問い合わせは秘書課(内線225)まで。

◎市ホームページでは、行政・災害などのさまざまな情報をお届けしています。

<https://www.city.kasama.lg.jp/>



令和5年1月5日発行



マチイロ
広報かさまがスマート
フォンで読めます



マチイロ



ebooks

