広報かさま　令和３年８月号

わたしの街 Kasama Magazine

2021年
8
No.185

http://www.city.kasama.lg.jp/

COLUMN

市長コラム

道の駅かさま

Column No.185

文・笠間市長　山口　伸樹

建設中の道の駅かさま（７月19日撮影）

9月16日に道の駅かさまがオープンします。

9月10日から2日間は、市民を対象としたプレオープンを実施し、グランドオープンにつなげてまいります。運営は、私が社長を務める（株）道の駅笠間が行います。市民の皆さんを始めとした来客者に買い物と楽しさを提供する場として、駅長を中心にしっかり運営してまいります。

全国には、6月11日現在、1，193の道の駅がありますが、人気のある道の駅は、地域の特徴を打ち出した工夫をしています。道の駅かさまでは、笠間の栗をＰＲする「楽栗（らくり）」や、豊富な地元産の農産物・加工品等を販売する直売所を構え、レストラン等でも地元食材を活用していきます。

また年間を通して、季節感のあるイベントを民間の方々にもご協力いただき、実施してまいります。

さらに、環境に配慮した取り組みとして、食品ロスや廃棄物を減らす仕組みの構築や電気自動車用ＥＶスタンドの設置、土に還る素材を使った食器の活用などを実施していきます。

皆さんもぜひ足を運んで、笠間の新たな拠点で楽しんでください！

今月の

ピックアップ

笠間市で聖火をつなぎました！

7月4日、市内で東京２０２０オリンピックの聖火リレーが行われました！

当日は、抽選などで選ばれた13名のランナーが、沿道のあたたかい応援に包まれながら笠間芸術の森公園から笠間稲荷神社までの2・56㎞を走り抜けました。

ランナーからは「普段は車で通る門前通りを走ることができて幸せだった」、「多くの人に声をかけてもらった」など喜びあふれる感想があがりました。

わたしの街 Kasama Magazine
No.185
2021年８月号

Contents

4 特集１ 学校が新たな拠点に生まれ変わります
6 特集２ 道の駅かさまがオープンします
8 まちおこしのスパイス
9 からだと向き合う
10 新型コロナワクチン接種情報
11 情報しっとく日和
16 図書館
17 かさまのれきし
18 かさま食彩
19 HOT PEOPLE 最近のまちの話題をお届けします
20 コンデキ こんな出来事ありました
22 はじめてのお誕生日
23 熱血少年少女応援部 友部剣友会
24 第30回笠間のまつり

［表紙］
７月４日に市内で行われた聖火リレーの様子。
聖火ランナー：堀越由紀子（ほりこしゆきこ）さん

［題字］
関（せき） 紫芳（しほう）さん（書作家／大古山在住）

お知らせ

●窓口延長サービス

日曜日：市役所本所　8:30～12:00　市民課（交付業務のみ）、収税課（月末のみ）
※年末年始（12月29日～1月3日）を除く　※上記以外の窓口の延長は行っていません。

●SNS

最新の情報は市公式SNSでチェック！

メールマガジン
かさめ～る

●９月の休日救急診療当番（9:00～17:00）

毎週日曜	笠間市立病院	TEL.0296-77-0034
9月20日（月）	石本病院	TEL.0296-72-4051
9月23日（木）	立川記念病院	TEL.0296-77-7211

※平日夜間19:00～21:00（土曜日・祝日・年末年始を除く）は笠間市立病院で初期救急診療を行っています。
※当番医は変更になる場合がありますので電話確認の上、受診してください。
※急な病気で心配なとき、医療機関をお探しのときはご利用ください。
24時間365日対応です。
子ども救急電話相談 短縮ダイヤル #8000 または TEL.03-6667-3377
おとな救急電話相談 短縮ダイヤル #7119 または TEL.03-6667-3377

学校が新たな拠点に生まれ変わります

旧笠間市立東中学校、旧東小学校、旧みなみ学園義務教育学校南小校舎を地域振興の視点で利活用する事業者や概要が決まりました。新しい地域の拠点として整備等を進めていきます。

問 企画政策課（内線555）

動を中心とした
等学校（本校）

利活用事業者

学校法人　タイケン学園

日本ウェルネススポーツ大学（利根町）をはじめとして、全国に大学・高等学校（３校）・専門学校・保育園などを数多く展開

- ✔令和４年度開校予定
- ✔無償譲渡によりタイケン学園が管理・運営
  多額の初期費用を踏まえ、その一部（３億５千万円）を市が支援

旧東小学校

会員制ペットサービス（引取飼養）や研修などの複合施設

愛犬との豊かな生活を支えるオールインワン・サポートサービス「＆D（アンドディー）」（愛犬との快適な暮らしをサポートする保険や引き取り飼養などの会員制総合サービス）の一環として、旧東小学校を活用します。地域交流ルームやドッグラン等を含む万一の際の会員制愛犬預かりサービスを実施。

利活用事業者

株式会社　メニコン

コンタクトレンズのパイオニア企業であり、ビジョンケアからヘルスケア、ライフケア領域まで幅広い事業を展開

- ✔令和３年度中に一部供用開始を予定
- ✔有償賃貸によりメニコンが管理・運営

Back to haikou Project

検討の経緯

平成 27 年度	東中学校、東小学校が笠間中学校、笠間小学校に統合
平成 28 年度	事業者等の募集に向け周知を開始
平成 30 年度	みなみ学園の増築等の決定
令和元年度	３校の利活用に向けた公募を実施 事業者を選定（協議開始）
令和 2 年度	旧東中学校の再公募を実施 事業者を選定
令和 3 年度	各事業者と連携等協定の締結

旧東中学校

プロ野球球団 アストロプラネッツ本社
健康・スポーツを軸とした複合施設

健康（ウェルネス）を軸とした持続可能なまちづくりを目指します。茨城県民球団の本社移転を含め、「健康スポーツ」「地域福祉」「レジャー」の３つを柱に、フィットネス・室内練習場・防災拠点・ランドリーカフェ・グランピングなど、市内外の方が訪れる拠点として事業を実施。

利活用事業者

株式会社　茨城県民球団
（アドバンフォースグループ）

プロ野球「茨城アストロプラネッツ」の運営などを展開
茨城県民球団を含むアドバンフォースグループでは、障害福祉サービス事業や飲食事業等を展開

- ✔令和４年度から一部供用開始を予定
- ✔有償賃貸により茨城県民球団が管理・運営

旧南小校舎

スポーツ・部活
広域通信制高

「通学コース」、「インターネットコース」の２つのコースからなる広域通信制高等学校を開校します。
同時に、学生寮の寮生を中心とした市内在住または通学者による野球部・サッカー部・女子バレー部・吹奏楽部などの部活動を設置し運営。

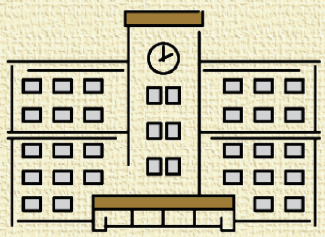

9/16 GRAND OPEN

道の駅
かさま

道の駅かさまがオープンします

道の駅かさまが9月16日にいよいよグランドオープン！
ひと足早く道の駅を楽しめる、市民限定のプレオープンも行います！

MICHI-NO-EKI KASAMA PRE-OPEN EVENT

笠間市民限定 LIMITED プレオープンのお知らせ

期日 9月10日(金)～9月11日(土)

※コンビニエンスストア(ファミリーマート)はプレオープン時には営業しません。

営業 店舗ごとに営業時間が異なりますのでご注意ください。

直売所	9:00～18:00
笠間の栗専門店	10:00～18:00
フードコート・レストラン	11:00～18:00

道の駅かさま PRE-OPEN TICKET

市民限定 プレオープン 入場券

9月10日(金)～11日(土)

切り取り不要
本紙をご持参ください

PRE-OPEN TICKET

○入場券1枚でご家族様全員が入場できます。
○駐車場で警備員が確認しますので、本ページをダッシュボードに掲示してください。
切り取りは不要です。本券の確認ができない場合、入場をお断りする場合があります。
○本券は予約券ではありません。来場者が多数の場合、入場をお待ちいただく場合があります。

環境にやさしい道の駅

道の駅かさまでは、
環境に配慮した取り組みを行い、
“環境にやさしい道の駅”を目指します。

おもな取り組み

- 緑を増やす　●建物の断熱
- 人感センサーを使用し不要照明を消灯
- 高効率照明（LED）の使用　●夏場の散水
- 電気自動車用EVスタンド設置
- 食品ロス、廃棄物を減らす仕組みの構築

COMMEMORATIVE CONCERT

オープニング記念ライブ

オープニング記念ライブ
開催決定！

9月18日（土）　川嶋（かわしま） 志乃舞（しのぶ）

9月19日（日）　安達（あだち） 勇人（ゆうと）

9月20日（月・祝）　BROTHER（ブラザー） BEATS（ビーツ）

※詳しくは、「道の駅かさま」公式ホームページで

BIKE SHARE

シェアサイクル かさまCYCLING 試乗体験会を開催！

期日　9月10日（金）・9月11日（土）

自転車をシェア（共有）し、必要なタイミングで自転車が利用できます。
プレオープンにあわせて、道の駅かさまで試乗体験会を開催します。
本格運用は、9月16日（木）からです。詳しくは13ページをご覧ください。

バス停留所の変更

高速バス停留所・かさま観光周遊バス停留所
「笠間手越」が道の駅かさま内に変更になります。

「笠間手越」→「道の駅かさま」

利用可能施設

下記の施設は一般の方も利用できます
（要予約。内容により使用できない場合があります。）

・キャンピングカーサイト ・多目的広場
・芝生広場 ・多目的室

※予約方法等の詳細は「道の駅かさま」公式ホームページでお知らせします

問　道の駅整備推進課（内線240）

地域おこし協力隊とは？

地域おこし協力隊とは、総務省が平成21年度から取り組んでいる制度で、都市部の意欲ある人材が地方へ移住（最長3年）し、地域力の維持・強化を目的とした支援活動を行うものです。

川島（かわしま） 拓（ひらく） 隊員　26歳　北海道から移住

インターネットで農産物を販売する生産者が増えています！

インターネット販売支援案内ページ

コロナ禍の巣ごもり需要で、インターネットで農産物を購入する人が首都圏を中心に増えていて、それに合わせ、笠間市でも新たにインターネット販売を始める生産者が続々と増えてきています。産直サイト「食べチョク」や「ポケットマルシェ」へ登録している市内生産者数は、昨年4月時点では2件でしたが、現在17件に増えました。品目にもよりますが栗や野菜セットは人気商品になっています。

私も昨年5月にある農家さんから、飲食店向けに作っていた農作物が売れなくなってしまったと相談を受けたことをきっかけに、農産物の販売サイトへの登録などをお手伝いさせていただいています。

インターネット販売は、市場への出荷に比べると個別に発送する手間がかかるなどのデメリットもありますが、笠間市は、生産量は多くはないものの、こだわって質の高い農産物を作っている生産者も多いので、お客さんにこだわりを直接伝えることができるインターネット販売は非常に相性がいいと思っています。

市でもインターネット販売を行う生産者を支援する事業を行っていますので、気になる方はぜひチェックしてみてください！

笠間市でインターネット販売されている農産品

フェイスブックもご覧ください

問 企業誘致・移住推進課（内線592）

からだと向き合う

無に泣く世代の男性の皆さん、風しん抗体検査受けましたか？

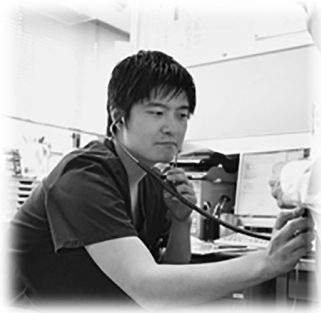

笠間市立病院　副院長
稲葉（いなば）　崇（たかし）

コロナの影で増える病

COVID－19（新型コロナウイルス感染症）の話題ばかりが増え、ワクチンや怖い病気と言えばCOVID－19という状況になり、それ以外の病気を予防することが疎かになっていないでしょうか。健康診断やがん検診が疎かになってしまったせいなのか、進行した状態で発見される癌や生活習慣病が増えているように感じます。COVID－19に打ち勝つだけでなく、その他の病気もしっかり予防して、健康を維持しましょう。

さて、今回の話題は風疹です。風疹は「三日はしか」とも呼ばれ、風疹ウイルスが原因で起こります。ほとんどが自然に治癒しますが、妊婦さんが感染し、お腹の赤ちゃんに感染すると先天性風疹症候群と呼ばれる病気をもって生まれることがあり、心臓、眼、耳、脳などに障害をもたらします。風疹ウイルスに対する治療がないため、妊娠前の適切なタイミングで必要な回数のワクチン接種を行い、母親だけでなく、皆が風疹に罹らないようにすることが重要です。

無に泣く世代の男性は注意

1962年（昭和37年）4月2日から1979年（昭和54年）4月1日生まれの男性が、もっとも風疹に罹りやすい年代です。62と79で「無に泣く世代」と言われるこの世代は、風疹ワクチン集団接種の対象が女子だけでした。この世代の男性には、風疹抗体検査やワクチン接種が無料で受けられるクーポン券が2019年頃から発送されています。券の有効期限は2022年3月31日ですので、まだの方はお急ぎください。風疹の抗体検査の結果は約1か月かかる場合があります。また、COVID－19と風疹のワクチンは同時に打つことができず、2週間以上の間隔を空ける必要があります。そのことを考慮せずにいると券の有効期間が終了してしまう可能性があります。余裕をもって受診し、ワクチン接種を期間内に完了するようにしましょう。なお、券を紛失してしまった方は、保健センターで再交付が受けられます。

今回は風疹を取り上げましたが、その他のワクチンや健診も、期限と対象を確認し、ぜひ早めに予防していきましょう！

問　笠間市立病院　TEL.0296-77-0034

「やさしい保険プラザ」は新店舗へ移転します！

仮事務所での営業　→　2021年11月～新店舗OPEN予定

ただ今、2021年11月の完成を目指して、新店舗（笠間市住吉1567-39）の建設が進んでいます。ご相談の際は、仮事務所へのご来店（内原）、ご訪問、カフェやファミリーレストランなどご都合の良い場所にて対応させていただきますので、お気軽にご連絡ください。
問合せ先：0296-71-9050（電話番号の変更はございません）

やさしい保険プラザ
0120-650-121
フェイスブックもご覧ください

新型コロナワクチン接種情報

7月21日現在

現在、国からのワクチン供給スケジュールが非常に不透明な状況であるため、接種に関するスケジュールの再調整を行っています。各種スケジュールは決まりしだい、市ホームページや、かさめ～る、LINE等でお知らせします。

市ホームページ　かさめ～る　市LINE

接種後の副反応「発熱」「痛み」への対応について

新型コロナワクチンでは、接種後に注射した部位の痛み、倦怠感、頭痛、筋肉痛、発熱、接種部位の腫れ等がみられますが、たいてい数日以内で良くなることが分かっています。下表は副反応の頻度が高い「発熱」や「痛み」の受診の判断の参考にしてください。

発熱した時

接種から48時間以内	高い熱が出ることもありますが、解熱剤（よく使っているもの）を内服してゆっくり休みましょう。微熱程度でも、辛いと感じたら解熱剤を内服して大丈夫です。
発熱が48時間以上続く	病院に連絡し、受診の指示を仰ぎましょう
熱以外に咳や鼻水、喉の痛みなどの症状を伴う	

接種部位が痛む時

痛み止め（解熱剤と同じ）でコントロールできる程度	様子をみましょう
翌日に強い痛みが出たが、少しずつ良くなっている	
接種翌日よりも翌々日の方が痛いなど、悪化しているとき	受診してください
痛みが強く上腕全体（二の腕全体）が腫れて熱感を持っている	

Q：市販の解熱鎮痛薬（解熱剤）を飲んでもよいの？

A：市販されている解熱剤の種類には、アセトアミノフェンや非ステロイド性抗炎症薬（イブプロフェンやロキソプロフェン）などがあります。いずれもワクチン接種後の発熱や痛みなどにご使用いただけますが、製品毎に対象年齢などが異なりますので、確認のうえご使用ください。

ただし、他のお薬を内服している、病気治療中、症状が長く続いている場合などは、主治医や薬剤師にご相談ください。

熱が出た時、腕が痛くなった時、その時に初めて薬を飲むかどうか考えても十分間に合います。“熱が出るかもしれないから予防的に解熱剤を飲もう”という考えはやめましょう。

ワクチン接種副反応に関する相談先

茨城県新型コロナワクチンコールセンター
電話番号029-301-5394（24時間365日対応）

接種を受けた皆さんへ

ワクチンを接種した方は、新型コロナウイルス感染症の発症を予防できると期待されていますが、ワクチンを接種した方から他人への感染をどの程度予防できるかはまだ分かっていません。
引き続き、感染予防対策「三密（密集・密接・密閉）の回避、マスクの着用、手洗い、手指消毒」を継続してください。

問　笠間市予約・相談センター　TEL.0570-052-567　8:30～17:15（土日祝日も受付）
〈・集団接種の予約　・ワクチン接種の相談　・クーポン券の紛失に関すること〉

8月の納税等

納期限：8月31日（火）

- ●市県民税（2期）
- ●国民健康保険税（2期）
- ●後期高齢者医療保険料（2期）
- ●介護保険料（3期）

※納期限を過ぎると延滞金が加算されます。早めの納税をお願いします。
※納税は、簡単で便利な口座振替を。
※口座振替で納付の方は預金残高の確認を。

情報 しっとく日和

知って得する暮らしの情報を紹介します。
気になる情報を見つけたら、アクションをおこしましょう。

日時　場所　料金　申し込み　問い合わせ

子育て　教育　スポーツ　募集　講演　展覧会　イベント　相談　お知らせ

くらしの相談

特設無料人権相談

9月15日（水）　午前10時～午後3時
地域福祉センターともべ
問 水戸地方法務局（TEL.029-227-9919）

行政相談

9月22日（水）　午後2時～4時
友部公民館
問 秘書課（内線225）

行政書士無料相談会

9月15日（水）　午後1時～4時
笠間市役所本所
問 秘書課（内線225）

友部駅前フリーマーケット
第4日曜日

9月26日（日）　午前9時～午後1時
地域交流センターともべ「トモア」まちの広場
問 佐藤（TEL.090-3245-0880）

笠間地区の公民館が地域交流センターに変わります

笠間地区公民館12館のうち11館が、10月から市民の交流や地域の活性化を目的とした地域交流センターに変更となり、施設名称が変わります。

新施設名称	旧施設名称
地域交流センターみなみ	みなみ公民館
地域交流センター大橋	大橋公民館
地域交流センター池野辺	池野辺公民館
地域交流センター高田	高田公民館
地域交流センターはこだ	箱田公民館
地域交流センターさしろ	寺崎公民館
地域交流センターもとど	本戸公民館
地域交流センターくるす	来栖公民館
地域交流センター南山内	南山内公民館
地域交流センター上加賀田	上加賀田公民館
地域交流センター福原	福原公民館

※稲田公民館については、東日本大震災の被災により国の補助を受けて復旧を行ったため、令和5年度に地域交流センターへ移行します。
問 笠間公民館（TEL.0296-72-2100）
市民活動課（内線132）

天狗の郷バザールdeいわま
第2日曜日

9月12日（日）
午前9時～午後3時
地域交流センターいわま「あたご」
問 根本（TEL.090-3009-7883）

市町村振興 サマージャンボ 7億円
1等 前後賞合わせて
1等5億円×23本・前後賞各1億円
2等 1,000万円×46本
（23ユニットの場合※1ユニット1,000万枚）
市町村振興 サマージャンボミニ 5,000万円
1等 前後賞合わせて
1等3,000万円×28本・前後賞各1,000万円
2等 5万円×21,000本
（7ユニットの場合※1ユニット1,000万枚）
2種類同時発売！ 7/13(火)→8/13(金) 各1枚 300円
［宝くじ公式サイト］https://www.takarakuji-official.jp/
［宝くじコールセンター］TEL 0570-01-1192（営業時間 平日 10:30～18:30）

第11次笠間市交通安全計画を策定しました

交通安全計画は、交通安全対策を総合的かつ計画的に推進するために策定するものです。

警察を始め交通安全協会、交通安全母の会等の関係機関・団体の代表による交通安全対策協議会において検討し、この度、内容がまとまりました。今後、令和７年度までに次のとおり、目標を掲げ交通安全対策を講じていきます。

基本方針

◆人命尊重の理念に基づく交通安全意識の普及

◆人優先を基本とした安全な道路交通社会の実現

1．人に係る安全対策・・・・・・小中学生の自転車利用の技能と知識習得
　　高齢者までの段階にあわせた交通安全教育

2．交通機関に係る安全対策・・・事業所の安全運転管理

3．交通環境に係る安全対策・・・人優先の交通環境の整備

目　　標

◆年間の交通事故死者数は令和７年度までに「０」を目指します。

◆年間の交通事故発生件数は令和７年度までに「200件以下」を目指します。

今後の道路交通安全を考える視点（計画の基本的な考え方）

視点1　歩行者及び自転車の安全確保と遵法意識の向上

○人優先の考えの下、歩行者の安全確保を図る対策を推進する。

○自転車の全年齢層ヘルメット着用を推奨する。

○自転車の点検整備と損害賠償責任保険等への加入促進を推進する。

視点2　交通安全教育の充実

○交通安全教育指導員を中心に小中学生の教育の充実を図る。

○幼児から高齢者に至るまで段階的な交通安全教育の充実を図る。

視点3　関係機関、交通ボランティア等との連携の充実

○関係機関等との連携の強化を図る。

○活動の支援策の充実を図る。

高齢者の運転免許自主返納を支援します

市では、笠間警察署と連携して、交通事故を防止することを目的に、運転に不安を感じて運転免許を自主返納された高齢の方への支援を行っています。

支援内容　交通チケット（デマンドタクシーかさまの回数券、期限付き市内タクシー利用券、バス利用券いずれか12,000円相当額を１つ）

支援要件
- 笠間市に住民登録されている65歳以上の方。
- 有効期限のある運転免許証を全部返納して６か月以内の方で、運転免許の取消通知書の交付を受けている方。
- 市税を完納している方。

返納場所　笠間警察署または運転免許センター　※「運転免許の取消通知書」を受け取ってください。

申請方法　笠間警察署で免許返納する方は署内で申請ができます。また、当日申請しない方や免許センターで返納の方は市民活動課または各支所の地域課にて「運転免許の取消通知書」を持参のうえ、申請してください。

問　市民活動課（内線134）

かさま CYCLING

9月16日（木）スタート

シェアサイクル「かさまCYCLING（サイクリング）」運用開始します

道の駅オープンに合わせ、市内の周遊性の向上を図るため、新たなモビリティとなる「シェアサイクル（電動アシスト付自転車）」を導入します。
市内の観光や買物利用の新たな交通手段として、ぜひご活用ください。

シェアサイクルの特徴

【シティタイプ25台】
※実際の車体とは多少異なります。

Point❶すぐに借りられる！

WEBから利用者登録（９月上旬より開始予定）。
利用予約をして取得したパスワードで簡単に自転車の錠が開き乗りだせます。

Point❷行きたい場所で返却

借りた場所に戻さなくても目的地近くのサイクルポートに返却可能。

Point❸ラクラク乗れる

電動アシスト付き自転車だから坂道でも楽々。

【スポーツタイプ５台】
※実際の車体とは多少異なります。

サイクルポート設置箇所

①友部駅（北口）
②道の駅かさま
③笠間駅
④笠間芸術の森公園（笠間工芸の丘）
⑤笠間稲荷門前通り

料　金　※税込	
最初の60分まで	300円
延長料金（30分ごと）	100円／30分
１日上限額	1,500円

利用方法

利用者登録（９月上旬より開始予定）後、レンタル手続きを行うと、市内に設置してあるサイクルポート（駐輪場）において、自転車の利用・返却ができます。料金はクレジット払いとなります。

車体広告受付中

自転車の車体へのステッカー広告を募集しています。お申し込み方法や内容については、笠間観光協会にお問い合わせください。

問 （一社）笠間観光協会　TEL.0296-72-9222　企画政策課（内線557）

国産品なら
畳工房ニタイラ

他社と比べて下さい
見積もり無料

暑い日が続きますね。
体に気をつけましょう！！

襖張り替え 8月末まで
10%OFF

畳表替え ……4,290円～
襖張替え ……3,080円～
障子張替え(大)…1,958円(税込)
アミ戸張替え(大)…2,310円
◎オーダーカーテンもやってます
その他リフォームもご相談下さい。

笠間市小原1216　TEL.0296-77-7845

住まいの 塗り替え
承ります。

(有)中嶋塗装工業
石岡市半ノ木14159-5
TEL 0299-57-1641　中嶋塗装　検索

現地調査・お見積り無料　お気軽にご相談下さい。

マイナンバーカード出張申請受付を行っています

事業所や地域団体等に職員が出向き、マイナンバーカードの交付申請を一括して受け付ける出張申請受付を実施しています。後日、カードを本人限定郵便で自宅に送付しますので、市役所に来庁することなく受け取ることができます。

●対　　象　笠間市内に事業所等を置く企業、地域団体等
※笠間市内に住民登録をしている申請希望者が5名以上いること

●実 施 日　平日午前9時～午後5時

●申込方法　出張申請を希望する日の10日前までに電話でお申し込みください。

手続きの流れ

STEP1　会場で必要書類を記入し、本人確認書類（原本）を提示する。

STEP2　写真を撮影する。
※申請時間の目安は一人あたり10分程度です。

STEP3　①申請から約2か月後、自宅に郵便局から配達指定通知が届く。
②郵便局に連絡しマイナンバーカードを受け取る。

必要書類

①本人確認書類
②マイナンバー通知カードまたは個人番号通知書
③住民基本台帳カード（持っている方のみ）

詳細は、市ホームページをご覧ください。

マイナンバー出張申請

問　市民課（内線147）　笠間支所市民窓口課（内線72122）　岩間支所市民窓口課（内線73186）

放射線・原子力の基礎講座

県民の皆さんを対象とした、放射線の正しい知識と原子力の安全等に関する幅広い知識の普及・啓発をするための基礎講座です。参加無料ですので、ぜひご参加ください。

期日・内容

第1回　9月11日（土）　放射線の基礎
茨城大学教授　田内（たうち）　広（ひろし）さん

第2回　10月2日（土）　原子力事故と安全・防災対策
東京大学教授　岡本（おかもと）　孝司（こうじ）さん

第3回　11月6日（土）　放射性廃棄物と原子燃料サイクル
東京大学名誉教授　寺井（てらい）　隆幸（たかゆき）さん

第4回　12月11日（土）　世界と日本のエネルギー問題
常葉大学教授　山本（やまもと）　隆三（りゅうぞう）さん

時　　間　午後1時30分～4時

会　　場　地域交流センターともべ「トモア」

募集人数　各回30名

第5回　施設見学会
（基礎講座をご聴講された方のみ）

日　　時　令和4年1月22日（土）
①正午集合　②午後1時集合

定　　員　20名
※申込が少数の場合は中止することがあります。

見 学 先　日本原子力発電㈱東海第二発電所
原子力科学館

集合場所　①笠間市役所本所 駐車場
②原子力科学館

参 加 費　無料

申込方法　「原子力科学館」ホームページより所定用紙（ダウンロード可）に記入の上、FAXまたは電話でお申し込みください。

申込期限　各講座開催日の1週間前

＊新型コロナウイルス感染症の状況により、中止・変更となる場合があります。

問・申　（公社）茨城原子力協議会　TEL.029-282-3111　FAX.029-283-0526
ホームページ　http://www.ibagen.or.jp/

この枠に広告を掲載してみませんか？

市民に的を絞った効果的な周知が期待できます　詳細はこちら▶

掲載料金　27,000部発行　広報かさま

小サイズ（45㎜×　85㎜）10,470円／月
大サイズ（45㎜×170㎜）20,950円／月
※消費税10%の場合の料金です。

【問合せ】笠間市役所 秘書課 TEL.0296-77-1101

創業96年　トータルリフォーム

ふすま・障子・クロス・カーテン・網戸・ハウスクリーニング

嶋田畳店

畳表替え ¥4,000～

畳制作一級畳技能士
職業訓練指導員
品質管理責任者
全国畳産業振興会認定畳ドクター
嶋田和也

〒309-1724
茨城県笠間市大古山72　TEL 0296-77-3091

敬老事業の内容が変わります

市では、多年にわたり社会の進展に貢献されてきた高齢者の方々を敬愛し、長寿を祝うため、75歳以上の方を対象とした敬老事業を行っておりますが、今年度から事業の内容が変わります。

【敬老祝賀会について】

敬老祝賀会については、各地区の実行委員会において様々な形で行っていただいておりますが、対象者が年々500人程度増加する一方、参加率は減少傾向にあります。また、いまだに収束が見えない新型コロナウイルス感染症は、今後も感染リスクを回避していく必要があります。

それらのことから、今年度から敬老祝賀会の開催と記念品配布を実施しないこととします。

変更前	**変更後**
75歳以上を対象に実行委員会により敬老祝賀会開催・記念品配布	**実施しない**

【節目年齢の記念品贈呈について】

敬老祝賀会と記念品配布を実施しないとしたことから、節目年齢到達者を対象とした記念品贈呈の対象年齢や内容を拡充し、市から直接贈呈します。

対象年齢	変更前	**変更後**
77歳（喜寿）	－	**【新規】記念品**
88歳（米寿）	祝状・丸筒	**【変更】記念品**
99歳（白寿）	－	**【新規】記念品**
100歳（百寿）	記念品 （国・県から記念品・祝状・丸筒）	**記念品 （国・県から記念品・祝状・丸筒）**
最高齢者	祝状・丸筒・記念品	**祝状・丸筒・記念品**

【敬老祝賀会事業交付金について】

地域交流や世代間交流を行うことを目的とした団体が、自主的に敬老祝賀会を開催する場合に、敬老祝賀会運営を支援するため交付金を交付します。※敬老祝賀会の開催が必要です。記念品の配布のみでは、交付金の対象となりません。

	変更前	**変更後**
交付金	下記の①②の合計額 ①対象高齢者数×2,000円（記念品代込み） ②実行委員数（地区の対象者数の30%）×700円	**下記の①②の合計額 ①参加高齢者数×1,000円 ②実行委員数（地区の対象者数の30%）×1,000円**

※交付申請についての『Q&A』は、笠間市ホームページに掲載しています。

【予算について】

市では、これらの見直しの結果、縮減した費用を高齢者の見守り体制の強化や、介護予防、認知症対策などの拡充に使用し、高齢者の皆さんが安心して暮らせるための施策を充実させていきます。

問 笠間地区：笠間支所福祉課（内線72133）　友部地区：高齢福祉課（内線174）　岩間地区：岩間支所福祉課（内線73172）

エコフロンティアかさま監視委員会

実施日：6月24日

- 施設モニタリング、排ガスの維持管理および浸出水の放流について、事業団より説明を受けた。
- 流入水および放流水では、すべての項目で放流基準値を下回っていた。
- 4か所のモニタリング井戸について、環境基準項目ではすべての項目で基準値を下回っていた。水道水質基準項目では、総鉄・総マンガン・一般細菌等において基準値を超過していたが、過去と比較して大きな変動はなかった。
  →委員より、基準項目についての質問あり。環境基準項目は河川や水路などの公共用水域における基準項目、水道水質基準は水道水に適用される基準となる。モニタリング井戸は飲用には供していないため、水道水質基準は参考比較であり、環境基準に適合しているので問題はないと事業団からの回答があった。
- 溶融処理施設の排ガスは、塩化水素について自主管理基準値をわずかに超える時間帯があったが、日平均値では下回っていた。なお、自主管理基準値は法定基準値よりも大幅に低い値に設定しているため、法定基準値はすべて下回っている。

問 環境保全課（内線126）

今月のキーワード
「浸出水（しんしゅつすい）」

最終処分場に染み込み、埋め立てた廃棄物の層を浸透して出てくる雨水などの総称。

浸出水は地下に浸透しないよう遮水シート等で遮られ、水処理施設に集められます。集められた水は「流入水」、処理後の水は「放流水」と呼ばれ、放流水は市の公共下水道に放流されています。

★友部図書館　ギャラリー展示開催中

友部図書館のギャラリースペースでは、随時各種団体によるさまざまな展示が開催されています。

８月後半の内容は、

○「写真展示」茨城自然写真の会（8/17～8/29）

○「押し花展示」押し花四季彩（8/31～9/12）

です。ぜひお立ち寄りください。

今後の展示内容と期間は、下段の「各館の行事予定」でお知らせします。

〈展示の様子（令和２年度子ども読書フェスティバル）〉

※令和３年度の展示はすべて予定されていて、現在ギャラリー使用の申し込みは受け付けていません。

★岩間図書館　子ども読書フェスティバル「読み聞かせ隊」を募集します

岩間図書館では、10月23日（土）に市民センターいわま２階会議室において、「子ども読書フェスティバル」を開催します。開催にあたり、大型絵本の「読み聞かせ隊」を募集します。初めての方も、お気軽にご参加ください。グループでの申し込みも可能です。仲の良いお友達と一緒に参加してみませんか？

リハーサル日時　10月16日（土）午後２時～４時
リハーサル会場　市民センターいわま
　　２階会議室（岩間図書館隣）
対　　象　笠間市在住の小学生～高校生
定　　員　10名程度（グループ申込可）
申込方法　窓口または電話でお申し込みください
申込期間　９月３日（金）～９月29日（水）
　　午前９時～午後７時（休館日は除く）

★岩間図書館「読み聞かせに関する研修会（初級）」を開催します

読み聞かせに関する研修会を開催します。

現在読み聞かせの活動をしている方だけでなく、これから読み聞かせを始めたい方も参加いただけるような内容を予定しています。ぜひご参加ください。

日　　時　９月29日（水）午後２時～３時30分
会　　場　市民センターいわま　２階会議室
内　　容　初級者向け
　　・学年別読み聞かせのための選書術
　　・読み聞かせの基本
講　　師　矢代（やしろ）　貴司（たかし）　さん
対　　象　学校や地域で読み聞かせに携わっている方
　　読み聞かせボランティアに興味のある方　など
定　　員　20名程度（先着順）
申込方法　岩間図書館窓口または電話にてお申し込みください。
申込受付　９月10日（金）～20日（月・祝）（休館日を除く）

September 9月 各館の行事予定

かさま

◆おはなし会（0歳～3歳向け　午前11時～）
9月　3日（金）『パパ、お月さまとって！』ほか
9月17日（金）『アブラ・カタブラ・カタクリコ』ほか

◆おはなし会（4歳～小学生向け　午後2時～）
9月　5日（日）『こんたのさかなつり』ほか〈たんぽぽ〉
9月12日（日）『ジョンくんとえほん』ほか〈語り部の会〉
9月19日（日）『パパ、お月さまとって！』ほか〈アイアイ〉
9月26日（日）『となりのたぬき』ほか〈はあとtoはあと〉

◆ギャラリー
8月27日（金）～9月20日（月・祝）「富士山写真展」

いわま

◆おはなし会（0歳～3歳向け　午前11時～）
9月　9日（木）『ごろん』ほか
＊場所：岩間子育て支援センター くりのこ

◆おはなし会（4歳～小学生向け　午後2時～）
◇おはなしのとびら
9月11日（土）『おかしなかくれんぼ』ほか〈めだかクラブ〉
9月25日（土）来てのおたのしみ！〈お話しの会サルビア〉

ともべ

◆おはなし会（0歳～3歳向け　午前11時～）
9月　2日（木）『くだものさん』ほか
9月16日（木）『たべたのだーれだ？』ほか

◆おはなし会（4歳～小学生向け　午後2時～）
9月　5日（日）来てのおたのしみ！〈すみれのWA!〉

◆ブックdeトーク（一般向け）
9月26日（日）午後1時30分～3時

◆ギャラリー
◇8月31日（火）～9月12日（日）
「押し花展示」押し花四季彩
◇9月14日（火）～9月26日（日）
「水墨画展示」常陽水墨会
◇9月28日（火）～10月10日（日）
「作品展示」子ども読書フェスティバル

かさまのれきし

第61回

ヒメハルゼミの生息地（片庭）

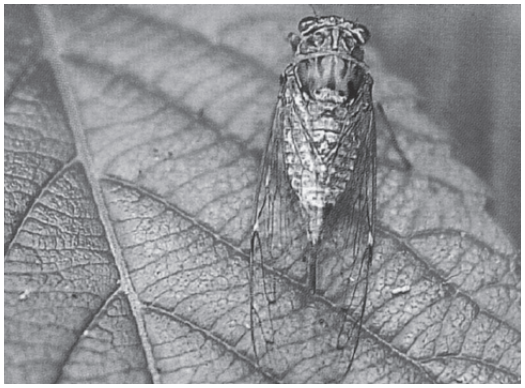

ヒメハルゼミ（雌）

片庭のヒメハルゼミ

江戸時代の村方の記録に、片庭・楞厳寺の裏山や八幡神社境内の林に生息し、昭和九年（一九三四）十二月に国の天然記念物の指定を受けたヒメハルゼミの記録を見つけ、驚きました。

江戸時代の文化六年（一八〇九）六月、農村部を担当する郡奉行所役人の記録に、「片庭村多蝉、百姓佐惣次・又右衛門裏山にて啼き候」とあります。時あたかも、笠間藩主牧野貞喜が化政改革と呼ばれる政治改革に着手した時期で、江戸時代の村々の記録の中でも特異なことです。それだけに、ヒメハルゼミは笠間藩でも注目されていたと考えられます。

早速、『新訂原色昆虫大図鑑』（北隆館）を繙くと、太平洋沿岸の生息北限として茨城県片庭とあり、雄の体長は二十四～二十八ミリメートル前後、雌はやや小振りで産卵管が長く伸びるとあります。上の写真は雌で、産卵管が鮮明です。これは、笠間市文化財保護審議会委員の安見珠子先生が片庭で撮影された苦心の作です。シイ（椎）の大木の高い幹や枝で鳴くことが多いヒメハルゼミは、鳴き声が聞こえても姿を見ることが困難といわれる中で、貴重な作品です。今春刊行となった『笠間市の文化財』にも使用させて頂きました。

次いで、私のスクラップから、昭和五年（一九三〇）七月二十七日付け「いはらき」新聞の加藤正世というセミの研究者の寄稿文を探りあてました。その文面で、当時、笠間周辺ではヒメハルゼミを「大蝉」と呼んでいたこと、地元の北山内小学校片庭分教場教員であった堀江廣が、大正四年（一九一五）以降大蝉の調査と保護活動に従事し、その詳細な調査記録を贈られた加藤は感服し、共著の形で学界へ発表する予定と語っています。研究内容を横取りせず、地元研究者を尊重する加藤の姿勢に敬服します。さらに、明治三十八年（一九〇五）、谷貞子という研究者が「ヒメハルゼミ」と命名、発表したこと、この時期に新潟・福岡・千葉の三県に生息が確認されていたこと、セミの形は細長く、頭部と胸・背部は暗緑色、腹部は褐色で羽は透明であるとし、先の「昆虫図鑑」にまさる説明が加えられています。

もう一点、地元笠間で注目する資料があります。昭和四年（一九二九）十一月、昭和天皇を水戸市に迎え、茨城県下で実施された陸軍特別大演習の際、笠間稲荷神社社掌塙嘉一郎が作成・献納した『西茨城郡名所旧蹟写真絵巻』に「片庭の大蝉」が収載されています。「コノ蝉ハ椎ノ老樹ニ群棲、一・二ノモノ鳴キ始ムルト一斉ニ鳴キ、ソノ声大トナル。大蝉ノ名ノ起因」と述べています。

国の天然記念物指定を受ける背景には秘められた物語があり、また多蝉・大蝉の呼び名の由来からは日本人の感性がしのばれます。

（市史研究員　矢口 圭二）

問　生涯学習課（内線382）

毎月19日は食育の日

かさま食彩

笠間市ヘルスリーダーの会

家族と一緒に囲む食卓で
試してみたいレシピを
笠間市ヘルスリーダーの会
より紹介します。

レンジでできる さばの味噌煮

●材料（約４人分）

さば切り身
……　４切（１切 70g程度）
生姜（うす切り）……20g
A
- 味噌 ……　大さじ２（36g）
- 砂糖 ……大さじ３弱（24g）
- 酒 ……　大さじ３（45g）
- 水 ……　大さじ２（30ml）

●作り方

1. さばの皮に切れ目を入れる。
2. A の調味料を合わせて１/３量を残して耐熱皿に入れる。
3. 耐熱皿にさばの皮を下にして置き、生姜も入れて②で残した１/３量をかける。両端にすき間をあけラップをかけて、700Wで５分間加熱する。
4. １度取り出して煮汁をかけ、さらに２分間加熱する。

問　保健センター　TEL.0296-77-9145

●栄養成分（１人前）

エネルギー	142kcal	炭水化物	8.8g
たんぱく質	9.8g	食物繊維	0.4g
脂　質	5.6g	食塩相当量	1.3g

…… 食事バランスガイド ……

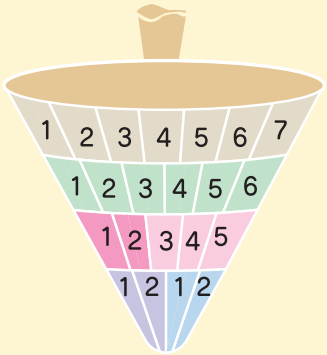

主食（ごはん、パン、麺）	0SV
副菜（野菜、きのこ、いも、海藻料理）	0SV
主菜（肉、魚、卵、大豆料理）	2.0SV
牛乳・乳製品	0SV
果物	0SV

詳しくは 食事バランスガイド 検索

●笠間焼うつわプレゼント●

広報紙の感想を添えて住所・氏名・電話番号を明記のうえ、秘書課まではがきでお申し込みください。

※当選者の方には、笠間市役所本所まで、受け取りに来ていただきます。

申し込み先　〒309-1792　笠間市中央3丁目2番1号
笠間市秘書課
うつわプレゼント係あて

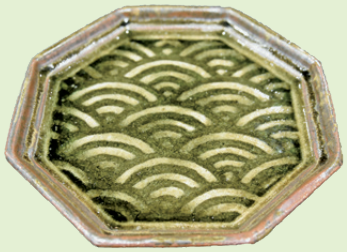

申し込み締め切り
8月31日（火）必着

提　供：小林（こばやし）　哲生（てつお）さん（矢野下）
サイズ：約19㎝×19㎝

【お詫びと訂正】6月３日発行の広報かさま6月号P18「笠間焼うつわプレゼント」の記事に誤りがありました。器の作者を「提供：山下 昇二さん（本戸）」と紹介しましたが、正しくは「提供：松下 昇二さん（本戸）」となります。
読者の皆様および、関係各位にお詫び申し上げ訂正します。

最近のまちの話題をお届けします

HOT PEOPLE

1 祝！星野選手と畑岡選手がオリンピック出場決定

男子ゴルフの星野陸也（ほしの りくや）選手と、女子ゴルフの畑岡奈紗（はたおか なさ）選手が、東京2020オリンピックの出場権を獲得しました。笠間市出身の選手がゴルフで男子・女子ともにオリンピック出場という快挙です！

星野選手

畑岡選手

オリンピック競技日程

男子ゴルフ
7月29日（木）～8月 1日（日）

女子ゴルフ
8月 4日（水）～8月 7日（土）

3 笠間焼を寄贈いただきました

6/14

左から、飯村さん、山口市長

第１回陶炎祭の運営に貢献された、有限会社大黒堂の飯村富皇（いいむら とみお）さんから、笠間焼「辰砂（しんしゃ）大皿」が市に贈られました。この大皿は、平成10年頃に制作されたもので、直径約80㎝と迫力満点です。

5 天神の里が環境大臣表彰

6/22

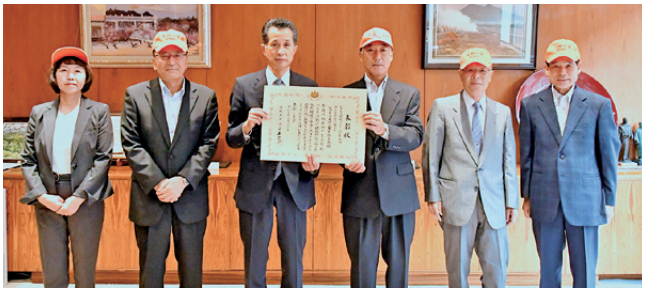
NPO法人ビオトープ天神の里を作る会の皆さん

NPO法人ビオトープ天神の里を作る会が、令和３年度「みどりの日」自然環境功労者環境大臣表彰を受賞しました。

理事長の橋本さんは「これまで続けてきた活動が認められて嬉しい。市外だけでなく、地元の方にも楽しんでもらえるような場所にしたい。」と喜びを語りました。

2 市立病院に“冷凍うな丼”を寄附

6/8

市立病院へうな丼を届けた馬場さん（左から５番目）

笠間市立病院へ、市内の鰻専門店「量深」より「冷凍うな丼」が差し入れられました。

量深の馬場さんは、２月にも医療従事者の応援としてうな重を寄附されていて、“もっと手軽に、美味しく栄養をとれる製品が必要だ”と考え、店舗の味そのままの「冷凍うな丼」を開発されたそうです。

4 小山さん、書道で文部科学大臣賞を受賞

小山さん

第37回成田山全国競書大会で友部小学校の小山希子（おやま きこ）さんが文部科学大臣賞を受賞しました。全国から10万点を超える応募があるこの大会。小学１年生から書道を始めたという小山さんは、初めての出展で見事に受賞を果たしました。

コンデキ

こんな出来事ありました

1 台湾バナナで文化交流

台湾と笠間の食を通じた文化交流がはじまってから今年で３年目。６月18日、台北駐日経済文化代表処の皆さんが宍戸小学校に来校し、台湾バナナ贈呈式を行いました。

６月23日には市内すべての小中義務教育学校で台湾バナナと台湾料理が給食に提供され、６月25日～27日にはカスミ笠間店とカスミ友部スクエア店で台湾バナナフェアが開催されました。

宍戸小学校での歓迎の様子

2 学校設備を寄贈いただきました

5/21

左から、笠間中 大関校長、（有）茨城環境開発 畑岡代表取締役、
笠間小 石井校長、筑波銀行 鈴木笠間支店長

有限会社茨城環境開発から笠間小学校に音響システムが、笠間中学校にメディア端末が寄贈され、笠間小学校で贈呈式が行われました。

畑岡代表取締役は「地域児童・生徒の健全育成の一助になれば」と話されました。

この寄贈は、筑波銀行が私募債発行手数料の一部を地域に寄付する「寄贈サービス付SDGs私募債」によるものです。

3 登場！笠間城『御城印』

御城印とクリアファイル（各300円）

続日本100名城のひとつ「笠間城」の御城印（ごじょういん）が完成しました。デザインは２種類。あわせてクリアファイルも作成されました。かさま歴史交流館井筒屋で入手できますので、ぜひご来館ください。

4 新型コロナ対策基金へ寄附

6/7

茨城県瓦工事業組合から５万円を、笠間特別観光大使の安達勇人（あだち ゆうと）さんから笠間公民館で行ったライブの売り上げの一部を、新型コロナウイルス感染症対策基金に寄附いただきました。

新型コロナ対策のために大切に活用させていただきます。ご厚意に感謝申し上げます。

左から、県瓦工事業組合 布施副理事長、鬼澤理事長、山口市長

左から、安達さん、山口市長

6 公平委員会委員が任命されました

6/23

左から、井上委員、山口市長

井上明美さんが笠間市等公平委員会委員に再任されました。

公平委員会の委員は、人事行政に関し識見を有する人の中から選ばれ、主に、職員の勤務条件に関する措置要求や、職員からの審査請求を審査し必要な措置を講じるなどの事務を行います。任期は４年間です。

5 笠間ライオンズクラブからの寄附

6/7

左から、笠間ライオンズクラブ大月さん、栗林会長、山口市長

笠間ライオンズクラブから、子どもたちの健全育成に役に立てていただければと、10万円の寄附をいただきました。ご厚意に感謝申し上げます。

7 第20回　全国こども陶芸展inかさま

応募総数1,335点の中から、入賞作品として154点が選ばれ、笠間市内の小中学校からは61点が入選しました！

●市内小中学校入賞者（敬称略）

最優秀賞　内閣総理大臣賞

田中　花奈（笠間小４年）

内閣総理大臣賞
田中花奈さんの作品

A部門（小学1～3年生）

◆**特別賞　茨城新聞社長賞**
臼井真之介（宍戸小３年）

◆**特別賞　NHK水戸放送局長賞**
田村　咲太（大原小３年）

◆**特別賞**
茨城県立笠間陶芸大学校学校長賞
立花　蒼介（宍戸小３年）

◆**特別賞**
笠間焼協同組合理事長賞
荒井こはる（宍戸小３年）

◆**優秀賞**
枝川　劉（宍戸小３年）
荻原　瑛音（宍戸小３年）
小澤　匠（宍戸小３年）
宮本　星（岩間二小３年）

◆**選奨**
荒井　悠浬（宍戸小３年）
徳永　沙音（宍戸小３年）
福田　奏徠（宍戸小３年）
矢作　悠晴（宍戸小３年）
横田　悠成（宍戸小３年）
米川　愛莉（宍戸小３年）
藤江　海叶（岩間一小３年）

B部門（小学4～6年生）

◆**優秀賞**
大津　愛莉（みなみ学園６年）
鈴木　優姫（みなみ学園６年）
海老澤　大輝（友部小６年）
加藤　颯（友部小６年）
藤井　梓（友部小６年）
山本　美怜（友部小６年）
友部　篤人（友部二小４年）

◆**選奨**
鈴木　優菜（みなみ学園４年）
田中　彩愛（みなみ学園６年）
海老根　葵歩（宍戸小４年）
大和田　直希（宍戸小４年）
飯田　栄俊（友部小６年）
浦川　蒼空（友部小６年）
小林　叶乃（友部小６年）
平野　里帆（友部小６年）
深澤　優月（友部小６年）
星野　陽香（友部小６年）
川井　律（友部二小４年）
岸本　尊（友部二小４年）
柴沼　亜姫（友部二小４年）

C部門（中学生）

◆**特別賞　茨城県知事賞**
杉田　美咲（笠間中１年）

◆**特別賞**
笠間焼協同組合理事長賞
田中　種莉（みなみ学園９年）

◆**特別賞**
笠間焼伝統工芸士会長賞
森　俊介（笠間中３年）

◆**優秀賞**
生田　ゆい（笠間中２年）
伊藤日　菜子（みなみ学園８年）
青木　雄樹（みなみ学園９年）
谷口　智城（岩間中３年）

◆**選奨**
海藤　菜々美（笠間中２年）
黒澤　優仁（笠間中２年）
小林　愛（笠間中２年）
長澤　美紗（笠間中２年）
長谷川　湖春（笠間中２年）
磯　希美（笠間中３年）
佐藤　真優（笠間中３年）
瀬尾　和寿（笠間中３年）
赤上　結香（みなみ学園８年）
笹嶋　逸歩（みなみ学園８年）
富田　美里（みなみ学園８年）
根本　琉衣（みなみ学園８年）
栗原　彩華（みなみ学園９年）
仲野　聖奈（みなみ学園９年）
園部　愛菜（岩間中３年）
畑岡　由依（岩間中３年）
白田　亘祐（岩間中３年）
大登　来栖（岩間中３年）

「第20回全国こども陶芸展inかさま」開催中！！

今回の陶芸展は第20回記念展のため、全応募作品を展示しています。こどもたちの創造力豊かな作品をぜひご覧ください。

【期間】 ７月23日（金・祝）～８月31日（火）
※午前９時30分～午後５時
（最終入館：午後４時30分）
※休館日：７月26日
８月２日・10日・23日・30日

【場所】 茨城県陶芸美術館
第２展示室・県民ギャラリー（入場無料）

【問】 生涯学習課（内線382）

第５回全国こども絵画コンクールinかさま

【期間】 ７月22日（木・祝）～９月26日（日）

【場所】 笠間日動美術館　企画展示館

【問】 笠間日動美術館（TEL.0296-72-2160）

HAPPY BIRTHDAY

はじめてのお誕生日

1歳

かさまぽけっと KASAMA POCKET

笑顔いっぱい元気に育ってね。

5月生まれ 橋本（はしもと） 依茉（えま）ちゃん
父：貴行（たかゆき）さん

とらちゃん大好き！

5月生まれ 吉井（よしい） 十羅（とら）くん
母：麻央（まお）さん

元気にすくすく育ってね!!

5月生まれ 松枝（まつえだ） 叶（きょう）くん
母：夕佳（ゆか）さん 姉：莉奈（りな）ちゃん

元気にたくましく育ってね

6月生まれ 野仲（のなか） 桃果（ももか）ちゃん
父：茂（しげる）さん 母：千穂（ちほ）さん 姉：さくらちゃん

はじめてのお誕生日について

こちらのコーナーでは１歳のお誕生日を迎えたお子さんの写真を保護者の皆さんからご提供いただき掲載しています。
写真の提供方法につきましては、毎月保健センターで行う一歳児相談のご案内と合わせて通知します。

問 秘書課（内線225）

持続可能な開発目標（SDGs）について

笠間市は持続可能な開発目標（SDGs）の達成に向けた取組みを推進しています。

持続可能な開発目標＝SDGs（Sustainable Development Goals）は、2015年に国連サミットで採択された、2030年までによりよい世界を実現するための目標です。

この取組みは、一人ひとりの協力が欠かせないもので、笠間市においても持続可能なまちづくりに向けたSDGsにつながるアクションを推進します。

次号から、SDGsの17の目標の紹介と身近なところからできる取組みを紹介していきます。

問 企画政策課（内線559）

笠間市は持続可能な開発目標（SDGs）を支援しています。

熱血 少年少女応援部

第25回 スポーツ少年団に密着インタビュー

交剣知愛 剣と剣で繋がる心

友部剣友会

〔練習日時・活動拠点〕

水曜	19:30～21:00	友部中武道場
金曜	19:30～21:00	友部二中武道場
土曜	17:00～19:00	友部二小体育館

●団のPR

剣道を正しく楽しく学ぶことで卒団後も剣道を続ける子が多いです。自ら積極的に取り組む子もおり、中学校の県大会で準優勝、関東大会でベスト8の成績を残した子もいます。また、他団体の剣士とも楽しく剣を交えています。興味のある方は是非お越しください。

●指導方針、またはモットー

「剣道を学ぶというより剣道で学ぶ」、「剣道に取り組む姿勢を基にすべてのことに取り組む姿勢に活かす」、「やらされるのではなく自ら取り組む」

●目標

勝利も大切だが、あらゆる場面で、自分の力を出し切ることができるようにする。結果は後からついてくる。

●競技の魅力

健康であれば、一生続けられること。生涯修行を続け、高齢になっても競技者として活躍している方もいます。

小学生キャプテン

櫻井（さくらい） 陽斗（はると）さん

副キャプテン

鯉沼（こいぬま） 遼（りょう）さん

●チームの特徴は？

苦しい稽古のときだからこそ声を出す。

●キャプテンとして心掛けていることは？

大きな声を出して、周りをよく見てまとめていきたい。

●目標は？

県大会で上位入賞を目指す。

中学生キャプテン

藤岡（ふじおか） 楽空（がく）さん

副キャプテン

磯野（いその） 大樹（だいき）さん

●チームの特徴は？

学校や学年の壁を超え、一人一人の個性を活かす。

●キャプテンとして心掛けていることは？

先生や先輩方から教わったことを次の世代につなげていく。

●目標は？

自ら定めた課題を克服しながら、チームとしても成長していく。

指導者）左から、桃園先生、橋本先生、平山先生、市毛先生、関口先生、打越先生

代表指導者 市毛（いちげ） 英弘（ひでひろ）さん

剣友会の三訓に「創意工夫します」があります。指導者も、立ち止まっていては前に進めません。創意工夫し、より正しく、より楽しく伝わるよう努力していきます。

問　市毛　TEL.0296-77-4002

スポーツ少年団とは

青少年の健全育成のため、東京五輪（1964年）の2年前に創設されました。同学年の子どもと同じ目標に向かって練習したり、学年の違う子どもとも触れ合ったりできます。

広報かさま
令和3年8月号

今年を最後に30年の歴史に幕を閉じます。
支えてくださったすべての皆様、ありがとうございました。

ねぶた展示
8/13(金)～22(日)　10:00～20:00
笠間ショッピングセンター
ポレポレシティ南側入口脇

笠間のまつり展
8/13(金)～22(日)　10:00～20:00
笠間ショッピングセンター
ポレポレシティ内セントラルコート

スカイランタン&花火
8/22(日)　19:30～20:00
大池公園
※スカイランタンの一般募集はございません

笠間のまつり Twitter

主催／笠間のまつり実行委員会・笠間のまつり推進協議会　問 観光課（内線517）

人口と世帯数
常住人口7.1現在
（　）内は前月比較

●人　口：72,812人（－38人）
男：35,605人（－22人）
女：37,207人（－16人）
●世帯数：29,137世帯（＋7世帯）
●6月の出生数：29人
●6月の死亡数：64人
※令和2年国勢調査の速報値に基づく暫定値のため、数値は後日変更になる場合があります。

マチイロ
広報かさまがスマートフォンで読めます

○広報かさまに掲載されているあなたの写真を差し上げます。お問い合わせは秘書課（内線225）まで。
○市ホームページモバイル版では、行政・災害などのさまざまな情報をお届けしています。
https://www.city.kasama.lg.jp/mobile

令和3年8月5日発行

発行：笠間市市長公室秘書課
〒309-1792
茨城県笠間市中央三丁目2番1号
TEL：0296(77)1101　FAX：0296(78)0612
TEL：0299(37)6611（岩間地区）
E-mail　info@city.kasama.lg.jp