



平成25年5月9日発行
 笠間市市長公室秘書課
 〒309-1792 茨城県笠間市中央3-2-1
 TEL.0296-77-1101 FAX.0296-78-0612
 URL <http://www.city.kasama.lg.jp/>
 E-mail info@city.kasama.lg.jp

広報

笠間

5
 May
 2013

vol.86



目次

- 2 ゆかいふれあいセンターグランドオープン!!
- 4 平成24年度市民実感度調査
- 6 防災行政無線を統合し、全国瞬時警報システムの運用を開始しました
- 7 学校適正配置通信①
放課後児童クラブの申込は毎月20日までをお願いします!
- 8 笠間市まちづくり市民活動助成事業を募集します
- 9 笠間市所有の備品を貸し出します
- 10 救急講習会のインストラクター募集
保留地(土地)の購入者をご紹介ください
- 11 軽自動車税について
国道355号バイパスと市道来栖本戸線が開通しました
- 14 特設行政相談所を開設します
市民憲章
笠間市地域ポイント制度KapoCaメンバー募集
- 15 情報カレンダー
- 17 かさまいきいきチェックリスト
- 23 観光大使紹介
市政懇談会～市長と語ろう! 笠間タウントーク～

フィットネスもできる！
いろいろでききる！
いろいろでききる！

ゆかいふれあいセンター
グラウンドオープン!!

ゆかいふれあいセンターは、隣接する環境センターより発生する余熱(ごみを焼却したときに発生する熱)を利用した温水プール、温浴施設のほか、グラウンド、パターゴルフ場などの野外施設、今回新たに最新鋭のトレーニング機器を設置したトレーニング室やスタジオを整備し、楽しみながら健康づくりができる施設として生まれ変わりました。



温水プール



トレーニング室



温浴施設



スタジオ



◎温水プール

25m×7コース・幼児用プール

◎スタジオ

エアロビクス・ヨガ等

◎温浴施設

ジェット風呂・ミストサウナ

◎トレーニング室

ランニングマシン 4台

エアロバイク 4台

ウェイトトレーニングマシン等

使用料金表

	大人	小・中学生
全館(1人1回につき)	500円	200円
回数券	5,000円(5,500円分)	
	3,000円(3,300円分)	
	2,000円(2,200円分)	
グラウンド	無料(※団体のみ)	
パターゴルフ	1人1回 200円	
各種プログラム参加料	300円(1回)	
コース型教室参加料	3,000円～8,000円	

使用時間

区分		時間
全館	通年	10:00～20:00
	祝日 日曜日	10:00～18:00
浴場	通年	12:00～20:00
	祝日 日曜日	12:00～18:00
グラウンド パターゴルフ場		10:00～18:30

※全館(大人)は、温水プール・浴場・トレーニング室・多目的スペース・更衣室が利用可能です。
 ※夜間料金は廃止とさせていただきます。
 ※全館(小・中学生)は、温水プール・浴場・更衣室のみ利用可能です。
 (トレーニング室・多目的スペースは、安全上の観点により、高校生以上とさせていただきます。)

※休館日：毎週月曜日
 (ただし、月曜日が祝日の場合は、翌日の火曜日を休館日とさせていただきます)
 ※会員券は廃止とさせていただきます。
 ※研修室・わんぱく広場・カラオケは改修に伴い廃止とさせていただきます。
 ※プログラムへの参加は事前にお問い合わせください。

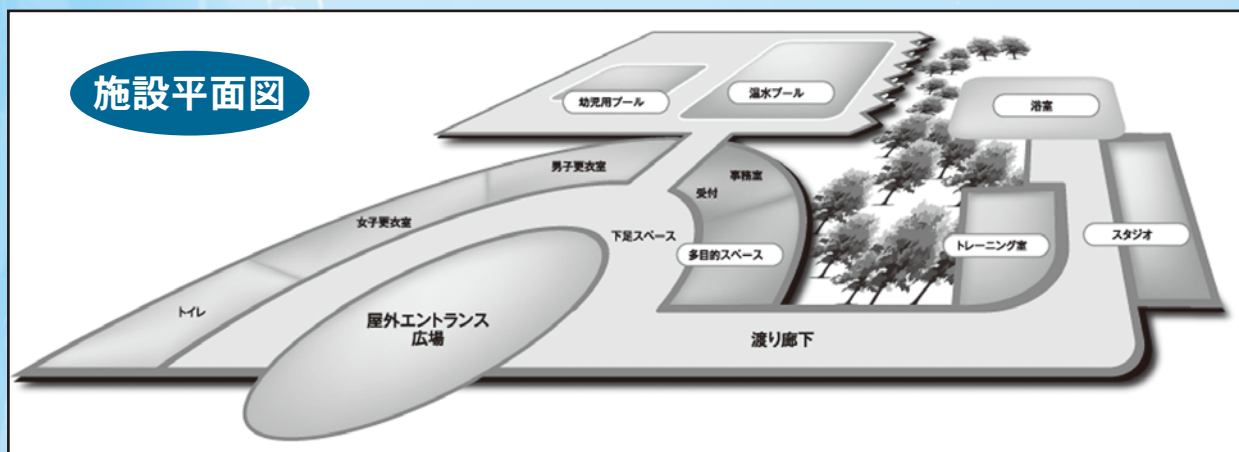

ご案内図



【問合せ】

ゆかいふれあいセンター

TEL0296-78-3796

笠間市仁古田長兎路入会地1-171

(笠間水戸環境組合環境センター隣)

市民実感度調査を実施しました

笠間市では、将来像である「住みよいまち 訪れてよいまち 笠間 ～みんなで創る文化交流都市～」の実現に向けて、さまざまな施策（取組み）を展開しています。

昨年度策定した総合計画 後期基本計画では、施策（取組み）の達成度や成果を客観的に測るための目安として「市民実感度指標」を設定し、行政評価制度を活用した評価・検証を行い、その結果を今後のまちづくりに反映するよう考えています。

計画策定時点での「市民実感度指標」の現状値を把握するため、現在展開している各施策について、市民の皆さんが「どのように実感しているのか」アンケートによる調査を実施しました。

1 アンケートの概要

●調査の方法

- 調査地域 笠間市全域
- 対象者 市内に居住する満18歳以上の男女
- 対象者数 1,000人
- 抽出方法 住民基本台帳による無作為抽出
- 調査方法 郵送による調査票依頼
- 提出方法 無記名提出：返信用封筒で返送
- 調査期間 平成25年1月17日～2月8日

●回収状況

- 回収率 40.90% (409 / 1,000人)
- 性別構成比 男性：女性：無回答
48.66：51.10：0.24

2 アンケート回答者の属性

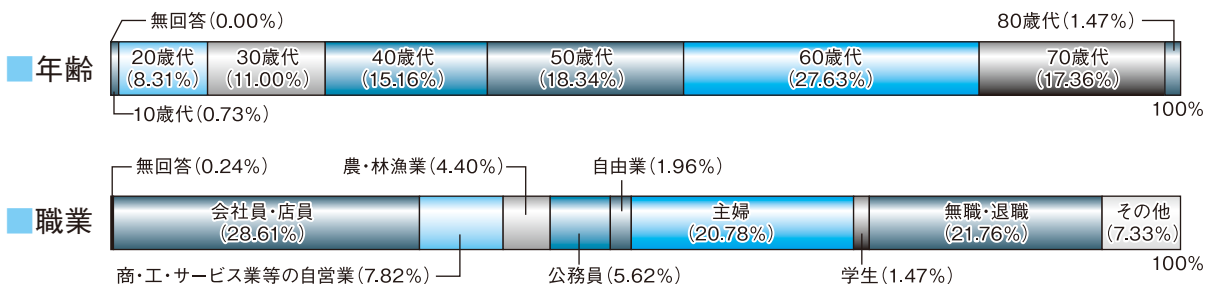

3 住みごころ



- 「住みやすい」と「どちらかといえば住みやすい」を合わせ「住みごころが良い」とした割合は72.62%で、約7割となっています。また、「住みにくい」と「どちらかといえば住みにくい」を合わせ「住みごころが悪い」とした割合は7.82%となっています。

4 定住意識

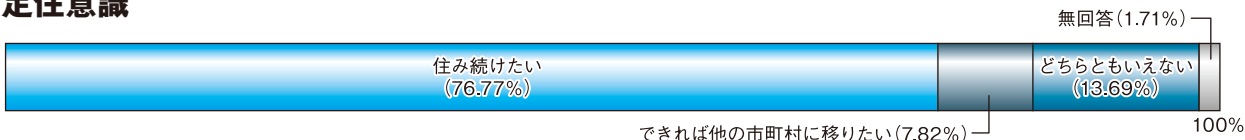

- 全体で「住み続けたい」とした割合は、76.77%で、「できれば他の市区町村に移りたい」(7.82%)と「どちらともいえない」(13.69%)を大きく上回っています。

らくようかん
楽腰館

東平鍼・灸接骨院

笠間市東平2丁目12番8号
TEL 0296-77-9939
休診日/木曜日

県立中央病院通り沿い

- 往療可
- 急患受付
- 通院送迎実施中(無料)

診療時間	月	火	水	木	金	土	日
午前9:00～12:30	○	○	○	/	○	○	○
午後2:30～ 8:30	○	○	○	/	○	○	○

土・日 診療中!

5 まちづくりに対する市民実感度順位

順位	市民実感度調査項目	該当施策	市民実感度※1	施策重要度※2
1	ごみの減量化・リサイクルを実施している	廃棄物対策	86.31%	96.09%
2	子どもとのコミュニケーションがとれていると感じている	幼児教育（未就学児）	80.28%	97.22%
3	消費者被害に遭わないように注意している	消費者行政	74.57%	76.77%
4	日常生活において、環境に配慮している	環境保全・公害防止	71.39%	91.20%
5	斎場運営が適切に行なわれていると感じている	斎場・墓地	71.39%	87.53%
6	安心・安全な水が安定して使用できると感じている	上水道	69.44%	96.58%
7	安心できる消防・救急体制が整備されていると感じている	消防	68.95%	94.62%
8	自分が健康であると感じている	保健・医療	63.57%	96.58%
9	市街地間の移動が向上していると感じている	幹線道路	61.12%	82.89%
10	安心して医療を受けることができると感じている	社会保障	58.19%	96.33%
11	生涯学習をする施設（公民館・図書館等）が充実していると感じている	生涯学習	57.21%	82.15%
12	子どもを必要ときに預けられる場（人・場所）があると感じている	子ども・子育て支援	55.08%	89.39%
13	観光都市としての魅力が向上していると感じている	観光	54.03%	87.78%
14	地場産業生産品が市内外施設において活用されていると感じている	地場産業	51.83%	87.29%
15	市からの情報提供の手段や内容に満足している	広報・広聴	51.83%	83.86%
16	高齢者が地域で見守られ、支えられて暮らしていると感じている	高齢者福祉	50.12%	94.38%
17	自然的な景観が良好に保たれていると感じている	自然景観	49.14%	84.35%
18	安心して暮らせると感じている	防犯	47.68%	95.35%
19	防災に関する正しい知識が身についていると感じている	防災意識の向上	47.43%	97.07%
20	生活環境や河川等の水質が改善されていると感じている	生活排水	46.94%	96.58%
21	市内外の交流が活性化されてきていると感じている	拠点づくりと市街地整備	45.72%	84.84%
22	交通安全対策が充実していると感じている	交通安全	44.99%	94.62%
23	地域に開かれた学校だと感じている	学校教育	44.25%	88.75%
24	人権が尊重されていると感じている	人権尊重	44.25%	85.33%
25	地域での助け合いや支え合いによる地域福祉が充実していると感じている	地域福祉	42.54%	93.15%
26	良好な住環境が形成されていると感じている	住宅	41.56%	89.24%
27	健全な財政運営がされていると感じている	財政運営	41.32%	92.18%
28	地区内の道路環境に満足している	生活道路	41.08%	93.40%
29	公共交通が使いやすいと感じている	公共交通	40.83%	87.04%
30	芸術・文化に親しんでいると感じている	芸術・文化	39.61%	74.82%
31	障害のある人が地域で生き生きと暮らせると感じている	障害者福祉	39.61%	94.62%
32	防災に関する行動が身についていると感じている	防災体制の強化	39.61%	95.11%
33	公園が地域の憩いの場になっていると感じている	公園・緑地	39.36%	85.57%
34	安心して子どもを子育てするサービスや環境が整っていると感じている	少子化対策	38.63%	95.11%
35	各分野における男女の地位が平等であると感じている	男女共同参画社会	37.65%	71.88%
36	良好な市街地が形成されてきていると感じている	都市景観	36.19%	78.73%
37	心身ともに健やかな子どもたちを地域ぐるみで育成していると感じている	青少年育成	35.45%	90.46%
38	歴史的・文化的資源が有効に活用されていると感じている	文化財	34.23%	79.22%
39	市民活動（地域活動）に参加している	地域コミュニティ	32.84%	78.43%
40	市の特性を活かした土地利用ができていると感じている	土地利用	32.03%	74.82%
41	効率的で効果的な行政運営ができていると感じている	行政運営	31.30%	84.84%
42	快適で美しい水辺環境があると感じている	河川	31.05%	88.26%
43	電子サービスが利用しやすいと感じている	行政運営（電子サービス）	30.81%	72.62%
44	自然と共生し活力ある農林業の振興が行なわれていると感じている	農林業	30.32%	87.29%
45	週1回以上の頻度で運動やスポーツを実施する	スポーツ・レクリエーション	30.32%	75.31%
46	他の市町村と広域事業や広域連携・交流が行われていると感じている	広域行政	29.34%	78.97%
47	都市と農村との交流により活性化が図られていると感じている	グリーンツーリズム	26.16%	73.84%
48	市民が新しい公共の担い手になっていると感じている	市民協働	25.92%	72.37%
49	地域における子どもの育成活動に参加している	幼児教育	22.00%	87.53%
50	商店街に活気があると感じている	商業	21.03%	88.02%
51	安心して働くことのできる就業の場があると感じている	雇用・労働環境	21.03%	93.40%
52	産業拠点の形成により地元雇用が図られていると感じている	工業	16.38%	87.04%
53	日常生活の中で在住外国人と交流している	国際化	11.49%	71.64%

※1 市民実感度…各調査項目に対し「そう思う」・「ややそう思う」・「あまりそう思わない」・「そう思わない」の答えの中で、「そう思う」・「ややそう思う」と答えた割合を足したもの

※2 施策重要度…各該当施策に対し、「重要」・「やや重要」・「あまり重要でない」・「重要でない」の答えの中で、「重要」・「やや重要」と答えた割合を足したもの

詳しい調査結果については、市公式ホームページ「平成24年度 市民実感度調査集計結果」をご覧ください。

アドレス▶<http://www.city.kasama.lg.jp/news.php?code=995>

【問合せ】企画政策課（内線214）

防災行政無線を統合し、 全国瞬時警報システムの運用を開始しました

合併以来、防災行政無線は周波数の違いにより各地区において放送を行っている状況でしたが、市では、防災行政無線の統合事業を進め、市内一斉に運用を開始しました。

統合後は、市役所に親局を設置し、それぞれの地区の防災行政無線の設備を利用し、一斉にお知らせすることができるようになりました。

また、本事業において、各庁舎間および拠点避難所の連絡体制の確保のため、非常時にも活用可能な専用IP電話を設置いたしました。さらに、本所と各支所に双方向のテレビ会議システムを整備し、情報伝達手段の多様化を行いました。

【主な改善点】

○全国瞬時警報システム（Jアラート）の運用を開始します

市の職員による防災行政無線の操作を待たずに、国から配信された緊急地震速報などの防災情報や武力攻撃の情報などの緊急情報が放送されます。また、市ホームページ、かさめ〜る（メール一斉配信システム）と連動し、情報は自動配信され、確認できる仕組みを構築しました。

たとえば、推定震度5弱以上の緊急地震速報が出た場合には、すべての屋外子局・個別受信機から警報音が鳴ったあと、音声放送が流れます。

※「全国瞬時警報システム（Jアラート）」とは

津波、地震、有事関連情報など対処に時間的余裕のない事態が発生した場合に、通信衛星を用いて国から直接、市に情報を送信し、防災行政無線を自動起動して、住民に緊急情報を瞬時に伝達することができるシステムです。

○放送を聞き逃した場合でも電話で確認できます

今まで、笠間地区のみの対応となっていた自動電話応答装置を整備したことにより、防災行政無線の放送を聞き逃した場合、直近の放送から繰り返し聞くことができます。つながりにくい場合は、少し時間をおいてからお電話ください。

フリーダイヤル 0120-996-131

全国瞬時警報システム（Jアラート）の概要

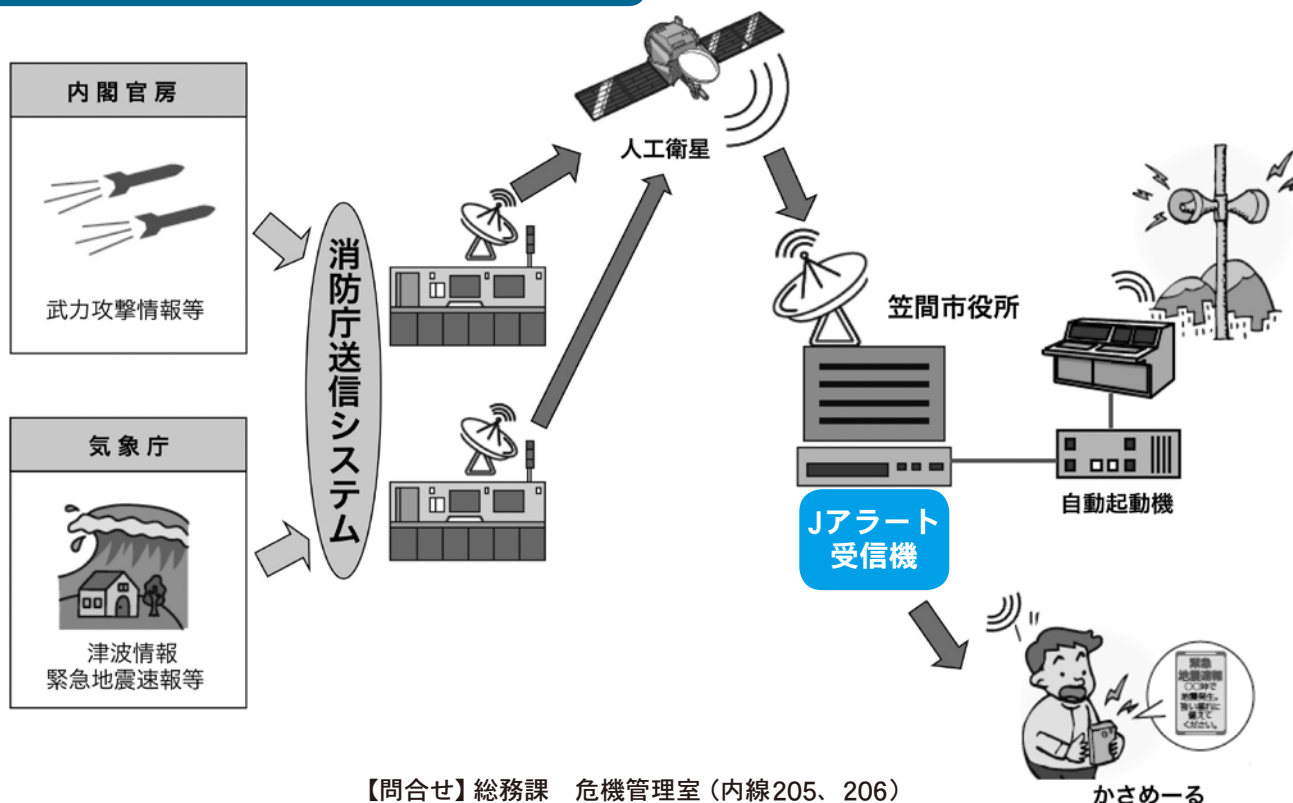

【問合せ】総務課 危機管理室（内線205、206）

学校適正配置通信①

笠間市立小中学校適正配置実施計画を策定しました

子どもたちのより良い学校環境の構築に向け、笠間市立小中学校適正配置実施計画に基づき、学校統合を実施します。

■統合対象校

【小学校】 () はクラス数です

学校名	H 24.5	区分	H 27.4
	児童数		児童数(推計)
笠間小	598 (18)	⇒ 笠間小に統合	826 (25)
東小	56 (6)		
佐城小	140 (6)		
箱田小	134 (6)		

【中学校】

学校名	H 24.5	区分	H 27.4
	生徒数		生徒数(推計)
笠間中	429 (13)	⇒ 笠間中に統合	562 (16)
東中	55 (3)		

■統合実施期日 平成27年4月1日

ベリオ・コロナ会区は平成27年度から宍戸小学区へ

現在は宍戸小と友部二小のいずれかを選択できる調整区域となっていますが、通学校が宍戸小に定着しているため、宍戸小学校区とします。

※実施計画は、統合対象校における説明会でのご意見やパブリック・コメント実施時にお寄せいただいたご意見を反映して策定しましたので、当初案から内容が変更となっている箇所があります。詳しくは、教育委員会ホームページでご確認ください。

～今後のスケジュール～

笠間市立小中学校統合準備委員会を立ち上げ、具体的な統合の準備に入ります

平成27年4月の統合に向け、統合に関わる学校関係者、保護者代表、地域住民代表等で、学校統合準備委員会を組織し、実施に向けた具体的な方策について協議していきます。開催の内容については、随時公表をしていきます。

■経過と予定

平成21年11月

笠間市立学校適正規模・適正配置検討委員会設置

平成22年9月

笠間市立学校適正規模・適正配置検討委員会答申

平成22年10月

笠間市立学校適正規模・適正配置基本計画策定

平成22年12月

笠間市立小中学校学区審議会設置

平成24年2月

笠間市立小中学校学区審議会答申

平成25年4月

笠間市立小中学校適正配置実施計画策定

平成25年6月(予定)～平成27年3月

笠間市立小中学校統合準備委員会設置・協議

平成27年4月1日

統合対象校の統合実施、児童生徒の心のケアの充実

■問合せ 学務課(内線373)

放課後児童クラブの申込は毎月20日までをお願いします！

放課後児童クラブの申込は毎月20日が締切りです。

これから利用をお考えの方は、必ず使用したい月の前月20日までに必要書類を添えて窓口にお申し込みください。

また、一時預かりについては、利用したい日の一週間前までにお申し込みをしてください。

利用直前のお申し込みや電話でのお申し込みは受付できませんのでご了承ください。

【問合せ・申込み】子ども福祉課(内線165)

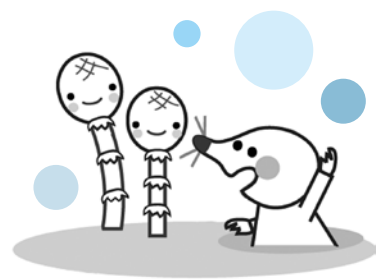

笠間市まちづくり市民活動助成事業 を募集します

市民公募の提案事業に対する補助事業

地域の特性を活かし、市民活動の活性化を図ることを目的に、市民自らがまちづくりの主体として活動していくために必要な経費に対して助成金を交付します。

◆応募資格

助成の対象となる団体は、次の各号のすべての要件を満たす団体とします。

- (1) 営利を目的とせず、不特定かつ多数のものの利益の増進に寄与することを目的とする活動を行う団体
- (2) 前号の活動を自主的に行い、継続して行う見込みがある団体
- (3) 活動拠点が市内にあり、地域に根ざした活動を行う団体
- (4) 5名以上の構成員がいる団体

※ただし、宗教活動、政治活動もしくは選挙活動を行う団体については、助成の対象としません。



笠間ジャズ実行委員会

◆対象となる事業

次のいずれかに該当し、交付決定後、おおむね平成25年6月から平成26年3月までに実施する事業

- (1) 自立促進事業：市民活動団体の設立や法人化するなど、市民活動団体の自立をめざす活動など
- (2) 地域活性化事業：さまざまな課題を自主的に解決したり、地域間交流、地域資源を活用したまちづくり事業

◆審査基準

まちづくり市民活動助成金審査会で、別に定める審査項目（6項目）により、書類審査（1次）および、申請団体の代表者から直接プレゼンテーション（2次：6月18日実施）の上決定します。

◆応募の手続き

笠間市まちづくり市民活動助成事業希望調書、団体説明書（規約や総会資料）、活動写真等を **5月31日(金)**までに市民活動課へ提出してください。

◆採択件数

自立促進事業4件以内、地域活性化事業3件以内を基準とし、予算の範囲内で決定します。

◆助成金の額

事業区分	年度区分	補助率等	助成限度額
自立促進事業	単年度	必要な経費（1団体1回限り）	10万円
地域活性化事業	単年度助成希望事業		30万円
	2年継続助成希望事業	2ヶ年	必要な経費のうち、事業費の3分の2以内の額又は30万円
	3年継続助成希望事業	3ヶ年	60万円（3ヶ年の合計額）

※原則 千円未満は切捨て

【問合せ】市民活動課（内線132）

5月～6月の塾内テスト対策授業

無料 中間期末テスト対策特講

無料 日本語検定 対策授業

無料 英検対策特別授業

努力は人生の勳章だ

塾生

入会金無料
キャンペーン中

無料体験受付中

と・こ・と・ん・教・室

平成進学アカデミー

本館 年少人数クラス定員12名
1クラス平均5～6名

日立校 ☎0294246373

大みか校 ☎0294542215

多賀校 ☎02943812415

小水津校 ☎0294438208

十王川原校 ☎02944381255

高萩校 ☎0293207711

磯原校 ☎0293436455

大津校 ☎0293466655

水戸校 ☎02912531722

ひたちなか校 ☎02912738655

那珂校 ☎02912981588

東海校 ☎02912877123

常陸太田校 ☎02947211200

筑西下館校 ☎0296255445

笠間友部校 ☎0296785560

笠間稲荷校 ☎02967721466

自習室完備

電話受付時間 / 月曜から土曜までの午後3時から9時まで。来塾される前に必ず電話で時間をご指定ください。なお、各教室によって、休日が異なる場合があります。

無料

笠間市所有の備品を貸し出します

笠間市は、「市民協働のまちづくり」を進めており、市民団体等の公益活動を支援するため、平成25年4月からは、公用車に加え、市の所有する備品の貸出しを行います。

※備品の貸出しは無料です。

【貸出対象者】

市内の自主的な公益活動団体（営利、宗教および政治活動等を除く）

- (1) 防犯活動団体、交通安全活動団体
- (2) 自治会、町内会
- (3) 高齢者クラブ
- (4) PTA、子ども会育成会、幼稚園、保育園の父母会等
- (5) 体育協会、文化協会、スポーツ少年団等の文化・スポーツ関係団体
- (6) 社会福祉協議会登録のボランティア団体
- (7) 市民活動課に届出の団体で、無償の活動を行う団体等

【貸出日と時間】

主に土日、祝日の午前8時30分～午後5時15分

【対象活動】

- ・市内の防犯パトロール
- ・市内の道路・河川・公園・学校などの公共施設等の美化・清掃活動
- ・リサイクル活動
- ・市内で開催するスポーツ大会イベント等での備品等の運搬
- ・地域コミュニティ活動や公益的活動
- ・総会や役員会
- ・その他会議等の開催に伴う用に供するとき

【貸出手続き】

貸出しを希望するときは、笠間市貸出備品使用許可申請書兼誓約書に必要書類（免許証等）を添えて、使用する1か月前から5日前までに**市民活動課**または**備品を所有する課**へ申請してください。

【主な貸出備品】 [備品所有課]

【市民活動課】

- ・プロジェクター
- ・ワイドスクリーン
- ・電源ドラム
- ・ブルーレイディスクプレーヤー
- ・誘導棒（赤）

【スポーツ振興課】

- ・テント（3.64m×5.46m）
- ・ポータブルマイク

【管理課】

- ・側溝蓋上げ器

※上記以外の備品もありますので、ご相談ください。



[問合せ]市民活動課（内線132）

【広告】

「相続税・贈与税のお話」

新緑の季節となりました。ゴールデンウィークも終わってしまいましたが、今月も元気に頑張らしましょう！さて、この4月から新たに創設された「教育資金の一括増贈与に係る贈与税の非課税措置」について、皆さんご存知ですか？

こちらは、お祖父さんやお祖母さんがお孫さんの教育資金を1人につき1500万円まで贈与税が課せられず教育資金として利用できる制度です。2013年4月から2015年12月31日まで、当面の税負担がなく財産を贈与し、相続税の課税対象額を減らせる場合があるので相続税対策の面からも注目を集めています。

相続税や贈与税が増税となる中、課税対象者が広がり最高税率もアップされ「財産が少ないからうちは大丈夫よ」とは言えない時代となってきました。今後は死亡保険金の非課税枠や教育資金の一括贈与、生前贈与を活用することによる、相続税の負担を抑える動きが増えてくると考えられます。

保険クリニックでは相続や贈与に関する相談もお受けしています。私には関係ないわの前に、まずはご自身の資産について一緒に考えてみませんか。5月31日まで

に「広報かさま」を見たご予約すると来店相談料が無料に。2回目以降の相談も無料です！（通常3,150円）



お子様連れでどうぞ♪

保険のこと相談できる！前向きで！

保険クリニック
hoken clinic

友部スクエア店
〒309-1716
笠間市住吉1364-1

ご相談予約・お問合せは
0120-650-121
営業時間 10:00～20:00

応急手当普及員養成講習会受講者募集について

応急手当普及員とは、救急講習会のインストラクターとして、独自に救急講習会を開催することができますので、所属する事業所等の実状に合わせたカリキュラムでの救急講習会ができます。

基礎的な知識・技能や指導要領の講習内容を含んだ消防機関の実施する講習を終了し、適任と認められた場合、消防長が認定します。

- 日時** 6月22日(土)、6月23日(日)、6月30日(日) 午前8時30分～午後5時30分
- 場所** 笠間市消防本部3階多目的ホール
- 定員** 30名(定員になり次第締め切り)
- 受講料** 無料
- 受講資格** 16歳から70歳までの市内に在住または在勤・在学の方で、全3日間出席できる方
- 締切り** 6月7日(金)
- 申込み** 笠間市消防本部のホームページからダウンロードまたは、お近くの消防署に置いてある「応急手当普及員講習会受講申請書」または、「いばらき電子申請・届出サービス」よりお申し込みください。
- その他** 消防職または医療職に従事中または従事した経験のある方は、応急手当普及員講習会の時間数が一部免除される場合がありますのでお問い合わせください。

【問合せ】笠間市消防本部警防課 〒309-1631 笠間市箱田2564 TEL0296-73-0833 Fax0296-72-9910
HP <http://www.city.kasama.lg.jp/index.php?code=1714>

保留地(土地)の購入者をご紹介します

市では、市施行の岩間駅東土地区画整理事業で造成した保留地(宅地)の販売を行っています。4月より、保留地購入者をご紹介します。紹介料をお支払いする制度を開始しました。

「保留地」とは、土地区画整理事業で新たに生み出された良好な宅地です。紹介料の支給要件等、詳細についてはお問い合わせください。

3区画
先着順にて
随時受付中

区画	土地面積	分譲単価	分譲価格
①	1339.17㎡	35,900円/㎡	4,800万円
②	467.20㎡	35,400円/㎡	1,653万円
③	567.79㎡	35,700円/㎡	2,027万円



概要 ■所在地/笠間市下郷字芝山 ■販売区画数/3区画 ■販売区画面積/467.20㎡～1339.17㎡※のり敷等含む。 ■販売価格/1,653万円～4,800万円 ■地目/宅地 ■用途地域/近隣商業地域 ■建ぺい率/80% ■容積率/200% ■建築協定/無 ■設備/給水:笠間市営水道(水道加入金は別途)・汚水:公共下水道(公共下水道負担金は別途) ■交通/JR岩間駅0.1km ■土地売主/笠間市

【申込み・問合せ】都市計画課(内線586)

「笠間市民」結婚応援

笠間市民の皆様へ
日頃のご愛顧に感謝をこめて

- 挙式料 無料
- 会場・お席料 無料
- 衣裳何着でも50%OFF
- ご両家にモーニング & 留袖各1着レンタル無料サービス

—その他特典をご用意(詳しくはお問合せ下さい)—
※当館で結婚式を挙げられる方で50名様以上のご利用
※他のプランとの併用はできません。※笠間市に在住の方

平成25年
第9回カップリングパーティー

日時 **6月22日(土)**

【締切日】6月12日(水)
【参加対象者】20歳以上45歳未満
【時間】19時～21時(集合18時30分)
【参加費】男性5,000円/女性2,000円
【募集人数】男女各20名

※開催人員に満たない場合は中止させていただく場合がございます。

●●結婚相談所●●

縁結びご相談賜ります。
入会金・年会費無料。
身上書をご持参ください。
個人情報厳守いたします。

結婚相手を見つけよう

結婚式場 パークスガーデンプレイス 〒309-1717 茨城県笠間市旭町305 TEL0296-78-1122 [パークスガーデンプレイス](#) 検索



軽自動車税について



◎納期限内に納めましょう

平成25年度軽自動車税の納期限（口座振替日）は、**5月31日（金）**です。

納税通知書に記載されている最寄りの金融機関等（全国の主なコンビニエンスストアでも納付できます）にて納期限内に納めてください。また、今年度より関東地方および山梨県のゆうちょ銀行（郵便局）でも納付することができるようになりました。なお、納期限を過ぎてしまうと、ゆうちょ銀行およびコンビニエンスストアでのご利用ができなくなってしまうので、ご注意ください。

また、口座振替での納付の方は、預金残高の確認をお願いします。

◎口座振替の方の車検用納税証明書の発送について

金融機関等の窓口で納付された方は、領収証書の右に車検用納税証明書が付いているので、車検を受ける場合はご利用ください。口座振替の方は、6月上旬に車検用納税証明書（領収書）を発送する予定です。

なお、口座振替の方で、車検用納税証明書（領収書）発送前に車検を受けられる場合は、振替記帳済みの預貯金通帳をお持ちになり、税務課または各支所地域課で納税証明書を申請してください。手数料は無料です。

◎減免手続について

軽自動車税は、心身に障害のある方や、その方のために使用する軽自動車について、一定の要件を満たす場合、申請により減免制度があります。なお、自動車税で、既に減免を受けている場合は対象となりません。

納期限の1週間前の**5月24日（金）**までに税務課または各支所地域課で申請してください。

詳しくは下記の税務課までお問い合わせください。

☆用意するもの

- ①減免申請書および調査書（税務課もしくは各支所地域課にあります）
- ②印鑑（認め印）
- ③障害者手帳
- ④平成25年度軽自動車税納税通知書
- ⑤運転免許証等の公的な身分証明書

.....【問合せ】税務課（内線112・113）.....

国道355号バイパスと「市道来栖本戸線」が開通しました。

国道355号笠間バイパスのJR水戸線跨線橋を含む680mと、合併支援道路「来栖本戸線」の来栖工区880mが、4月26日に開通しました。

当該区間は、来栖地内の国道355号バイパスと市道来栖飯合線との来栖交差点から、フルーツラインまでの区間です。

この道路の開通により、広域幹線道路のネットワークが図られ、交通利便性が一段と向上することが期待できます。

【問合せ】
建設課（内線504）

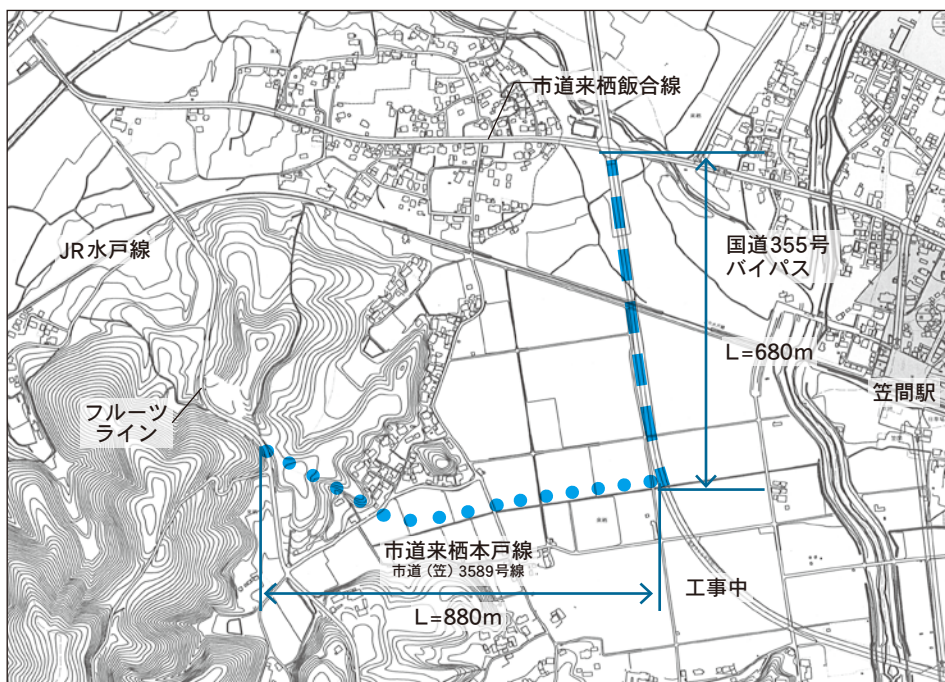

子どもたちの安全を願って

常陽銀行より、市内の新小学一年生に防犯ブザーが寄贈されました。

これは、地域貢献活動の一環として行われているもので、子どもたちに安心・安全な学校生活を送ってほしいとの願いをこめ、LEDライト付防犯ブザー710個が贈られました。

4月4日(木)、鈴木栄司友部支店長より山口市長に目録が手渡されました。



鈴木支店長(左)と山口市長(右)

ご厚志ありがとうございます

桜の宮ゴルフ倶楽部(安蔵修一社長)より開場50周年記念事業の一環として50万円の寄付をいただきました。

4月19日(金)、山口誠次支配人から山口市長に手渡された寄付金は、笠間市の市政運営に役立たせていただきます。

ご厚志、誠にありがとうございました。



山口支配人(左)と山口市長(右)

友部駅前交番が完成

友部駅前交番が完成し、3月27日(水)に開所式が行われました。45年間に渡り使用されてきた旧交番の老朽化により建て替えられたこの交番は、新たにコミュニティールームが設置され、相談ごとや地域ボランティア団体等が利用できる活動拠点「友部地域安全ステーション」として活用されます。

女性警察官2名を含む計10名の警察官が配属され、署員と地域住民が連携を図り、パトロールを強化するなど市民の安全・安心を守っていきます。



開所式でのテープカット

茨城県陶芸美術館

まつい こうせい 松井康成没後10年の回顧展

色の異なる土を組み合わせる成形し、同時に模様を作り上げる「練上手」の技法により、昭和生まれの陶芸家として初めて重要無形文化財保持者(人間国宝)となった松井康成さん(1927-2003)の没後10年を記念した企画展が茨城県陶芸美術館で開催されています。

展示室には、初期の作品から晩年の作品まで多彩な103点が展示されています。6月16日まで。



土から生まれる壮大な芸術世界が広がります

A CITY
ICS

話題

みんなでステップ！

3月26日(火)、宮城県山元町の中央公民館にて開催された【元気やまもと21平成24年度健康づくり運動推進大会】に笠間市スクエアステップリーダー会の皆さんが招待され、会場の方々と一緒にスクエアステップを実施しました。スクエアステップは、一辺25cmの正方形を並べたマットの上でパターンに沿って足踏み(ステップ)を行う運動で、高齢者の転倒予防や成人の生活習慣病予防などに効果があるとされています。

また、『つなげよう健康づくり運動の輪！復興はみんなの元気で』というテーマで東北福祉大学特任准教授鈴木玲子すずきれいこさんの講演会が行われました。参加した山元町の健康づくり運動支援リーダーをはじめ、山元町の住民のみなさん、石巻市の運動サークルの皆さん約500名が熱心に耳を傾けていました。

健康であることの大切さ、楽しさを実感する一日となりました。



みんなのびのびと



はりきってスクエアステップ

笠間市の世界チャンピオン



笑顔が素敵な神山さん

2月23日(土)、「第12回水戸納豆早食い世界大会」男子の部で、神山 翔平かみやま しょうへいさんが優勝し、世界大会のチャンピオンになりました。大会には男性81名、女性23名が出場し、予選では納豆かけご飯を食べる早さを競い、決勝では稲わらで包んだ納豆5本分を食べる早さを競いました。

それほど大柄ではない神山さんですが、小さい頃から食べることが好きだったとのことで「友達に勧められて、昨年くらいから早食い大会に出るようになりましたが、初出場で優勝できてよかったです。」と語っていました。神山さんは手を使って脊椎などの体のゆがみを矯正し体調を整えるカイロプラクターで、普段は茨城・栃木県を中心に仕事をしており、休みの日に各地の早食い大会などに出場していく予定だそうです。

KASAM TOP

まちの

笠間クラインガルテンにフレッシュなメンバーが仲間入り

4月13日(土)、笠間クラインガルテンにおいて、平成25年度の入村式が行われました。今年は、新たに宿泊施設付き市民農園に16組、日帰り市民農園に6組が入村し、ガルテナーの仲間入りをしました。

東京都や埼玉県、千葉県など首都圏の方をはじめ、県内の方も入村。この日は関係者を含め105名が参加し、式典および歓迎会が行われました。

式典で山口市長は、「都市と農村の交流を目指すこの施設で、より多くの交流をしてほしい」と話していました。

歓迎会では、緊張した面持ちの新規利用者を前に、先輩利用者が農園の楽しみ方を伝授する姿も見られ、楽しいひと時を過ごしていました。



抱負を語る新ガルテナーのみなさん

特設行政相談所を開設します

行政相談委員は、「めざそう 住みよい まちづくり」をスローガンに、住民の皆さんの身近な相談相手として、行政に関する相談などを受け付け、その解決のための活動をしています。毎日の暮らしの中で、困っていること、悩んでいることなどがありましたら、お気軽にご相談ください。相談は、無料・秘密厳守です。

特設相談所▼5月22日(水)午後2時～4時

【相談例】県道の改修など
市民センター いわま 1Fロビー



(改修前)



(改修後)

問合せ▼秘書課(内線226)

総務省茨城行政評価事務所
電話029122113347

市民憲章

わたしたち笠間市民のねがい ～笠間市民憲章～

笠間市は、豊かな自然に恵まれ、先人たちが育んできた歴史や文化の薫るまちです。

わたしたちは、このふるさとを愛し、市民相互の交流につとめ、

「住みよいまち 訪れてよいまち 笠間」をめざします。

自然を愛し、美しくゆめのあるまちにしよう
健康で働き、元気でいきがいのあるまちにしよう
歴史と文化を大切にし、豊かでうるおいのあるまちにしよう
思いやりの心を育て、明るいほほえみのあるまちにしよう
きまりを守り、安心でやすらぎのあるまちにしよう

平成19年1月1日制定

かぽか♪
KapoCa

笠間市地域ポイント制度
～ひとつの活動を次の活動へ～

地域ポイント制度とは…

市民活動に対して新たな価値を付加し、参加機会や新たな人材を掘り起こすとともに、活動のやりがいや楽しみを創出し、継続的な市民活動への支援を行うものです。

メンバーを募集します

笠間市が取り組んでいる地域ポイント制度は、皆さんのアイデアと協力で成り立っています。制度の運営から還元メニューの提案など、一緒に考えてみませんか。

総勢20名からなる『笠間市地域ポイント制度推進協議会』のメンバーを公募します。

- ◇募集人数 3名
- ◆募集期限 5月31日(金)
- ◇応募資格 KapoCaポイントカードをもっている方
- ◆任期 平成27年3月31日まで
- ◇応募方法 市民活動ポータルサイト「お問い合わせ」から応募もしくは、次の問合せ先へお電話ください。

※自薦他薦は問いません。ただし、募集人数を上回った場合には選考となります。

ポータルサイト <http://www.city.kasama.lg.jp/kapoca>

【問合せ】市民活動課(内線132)



情報カレンダー 平成25年 6月

情報カレンダー

日付	行 事
1土	第10回 道の市 10:00~17:00 弁天町駅前通り (さくらガス(株)藤枝 Tel.0296-72-0119) (~2日)
2日	日曜窓口サービス【市役所本所】 8:30~12:00
3月	いこいの家「はなさか」休館日
4火	窓口延長サービス【岩間支所】 17:15~19:30 特設無料人権相談所 市民センターいわま 法務 10:00~15:00
5水	窓口延長サービス【市役所本所】 17:15~19:30
6木	窓口延長サービス【笠間支所】 17:15~19:30
7金	
8土	
9日	日曜窓口サービス【市役所本所】 8:30~12:00 普通救命講習会定【笠間市消防本部】 9:00~12:00 天狗の郷バザールdeいわま 岩間駅南広場
10月	いこいの家「はなさか」休館日
11火	窓口延長サービス【岩間支所】 17:15~19:30
12水	窓口延長サービス【市役所本所】 17:15~19:30
13木	窓口延長サービス【笠間支所】 17:15~19:30
14金	
15土	

日付	行 事
16日	日曜窓口サービス【市役所本所】 8:30~12:00 笠間いきいき市場 笠間市みどりの広場
17月	いこいの家「はなさか」休館日
18火	窓口延長サービス【岩間支所】 17:15~19:30 いこいの家「はなさか」休館日
19水	窓口延長サービス【市役所本所】 17:15~19:30 行政書士無料相談会 笠間市役所本所1階ロビー 13:00~16:00 (秘書課内線227)
20木	窓口延長サービス【笠間支所】 17:15~19:30 子育てサロン【みなみ公民館】 9:30~11:30
21金	
22土	グリーンフェスタかさま2013 16:00~18:30 穴戸ヒルズ(笠間観光協会Tel.0296-72-9222)
23日	日曜窓口サービス【市役所本所】 8:30~12:00
24月	いこいの家「はなさか」休館日
25火	窓口延長サービス【岩間支所】 17:15~19:30
26水	窓口延長サービス【市役所本所】 17:15~19:30 行政相談 友公1階相談室 14:00~16:00 (秘書課内線226)
27木	窓口延長サービス【笠間支所】 17:15~19:30
28金	
29土	
30日	日曜窓口サービス【市役所本所】 8:30~12:00

※岩間子育て支援センター『くりのこ』は、毎週月・水・金曜日に開設します(市民センターいわま10:00~16:00)。祝日は休み。
 ※笠間子育て支援センター『みつばち』は、毎週火・木・金曜日に開設します(笠間ショッピングセンターポレポレ内10:00~16:00)。祝日は休み。
 ※友部子育て支援センター『かんがるー』は、毎週月~金曜日に開設します(笠間キッズ館9:00~16:00)。
 ※各保健センターで実施する、健診・予防接種などは、保健カレンダーをご覧ください。

6月の休日救急診療当番 (9:00~17:00)

日付	曜日	病院名	電話番号
毎週	日	笠間市立病院	0296-77-0034

※平日夜間19:00~22:00(祝日を除く)は笠間市立病院で初期救急診療を行っています。
 ※当番医は変更になる場合がありますので、確認の上、診療を受けてください。



☎ テレホンサービス ☎0296-77-9711

5月11日~20日 ボランティアセンターだよりと社協だよりが一本化されます
 5月21日~31日 水戸の民話「一盛長者(いちもりちようじゃ)」
 6月 1日~10日 作文「家族とお母さんのお仕事」

電話番号一覧

ともへ保	ともべ保育所	0296-77-6105
は	いこいの家はなさか	0296-77-5110
笠公	笠間公民館	0296-72-2100
友公	友部公民館	0296-77-7533
岩公	岩間公民館	0299-45-2080
笠保	笠間保健センター	0296-72-7711
友保	友部保健センター	0296-77-9145
岩保	岩間保健センター	0299-45-7888
市セ	市民センターいわま	0299-37-6611 0296-77-1101
法務	水戸地方法務局	029-227-9919
消本	笠間市消防本部	0296-73-0119

国際交流サロン

5月は「コーヒーの発祥地探し」です。さあ、世界のことを知って交流を始めましょう。

モノ/コト	コーヒー
発祥地	エチオピア。紀元前から野生種のコーヒーの木はアビシニア高原にあった。原住民が薬草として、実や葉を煎じて食していた。エチオピアの勢力拡大で、イエメンに入ってきたコーヒーが、中世になってイエメンのモカマタリの港からヨーロッパに出荷されていった。
いつごろ	BC10世紀エチオピア。文献記録はAD500年代のペルシャ。
誰がはじめたか	紀元前はエチオピアのオロモ人羊飼いとイエメンの宗教修行者。紀元後はペルシャ人のアラブコーヒー。ドリップ式は中世英国のコーヒーハウスの流行から。



◀写真は米国の数学の参考書と問題集です。留学が楽しみになる教科書ですね。

6月の国際交流情報

☆6月の日本語教室の開講日

6月8日(土)・15日(土)・22日(土)
(友部公民館 午前10時～)

EIL高校生交換留学生プログラム(2014～15年)のご案内

笠間市国際交流協会では、公益社団法人 日本国際生活体験協会(EIL)が行う高校生の交換留学プログラムをご紹介します。2014年の8月に出発して、2015年6月または7月に帰国するコースです。派遣国はアメリカ、ドイツ、フランス、タイなどの14か国から、選択して応募することができます。申込みには、在籍する高校の先生からの推薦書の提出や選考試験があります。詳細は笠間市国際交流協会にお問い合わせください。

	応募締切	試験日
7月選考試験	7月18日	7月28日
9月選考試験	9月12日	9月23日
10月選考試験	10月17日	10月27日
11月選考試験	11月 7日	11月17日
12月選考試験	12月 5日	12月15日

留学期間：2014年8月から2015年6月または7月
試験会場：水戸市内の会場
主催団体：公益社団法人日本国際生活体験協会

問合せ：一般社団法人 笠間市国際交流協会 TEL090-2761-8711 (木村 美枝子)

市長コラム

靖国神社での出来事

先般、約1年ぶりに靖国神社へ参拝する機会を得ました。桜の開花宣言が出た時期でもあり、多くの参拝者が訪れていました。これまで、何度も参拝している所でありますが、第一鳥居の大鳥居をくぐり、境内に歩を進めると、毎回身の引き締まる思いがします。

拝殿前は参拝者で列をなし、順番を待っている私の横には20代前半のカップルが楽しそうに会話をしながら並んでいました。自然に2人の会話の内容が聞こえてきて・・・女性が「靖国神



▲ 稲田中学校入学式で祝辞を述べる
山口市長 (4/10)

社に来て何を願いますか?」と恋人に問いかけていました。すると、彼は「手を合わせて、今の平和に感謝をすればいいんだよ。」と答えていました。私は思わずその青年の顔を覗き込んでしまいました。

靖国神社に対しては、人それぞれ、さまざまな意見や思いがあります。が、戊辰戦争以来、国家のために、尊い命を犠牲にした御霊(みたま)に対して、感謝と平和を祈る気持ちを持つことは、現代を生きる日本人として、必要なことであると思いません。しかし、日々新しい情報があふれている若い世代の間では、遠い歴史の出来事は忘れられてしまっているのでしょうか。

この青年は靖国神社に、強い自分なりの思いを持っていたからこそ、自然に出た言葉ではないかと思えます。私は彼の言葉に驚きを持つとともに、これからの日本を担う青年の存在に目を細めて、靖国の桜並木をあとにしました。

笠間市長
山口伸樹

健康ホットライン

こころが疲れていませんか？
うつ病について

うつ病は、日本人の15人に1人が経験するといわれている程身近な病気です。早期発見・早期対応が何より大切です。あなたの心と身体は元気ですか？

自分でチェックしてみよう

以下の項目のうち2つ以上にあてはまり、その状態が2週間以上ほとんど毎日続き、生活に支障が出ている場合は、うつ病の可能性がります。

- 毎日の生活に充実感がない
 - これまで楽しんでやれていた事が楽しめなくなっ
 - 以前は楽にできていた事が、今ではおっくうに感じられる
 - 自分が役に立つ人間だとは思えない
 - わけもなく疲れたように感じる
- (厚生労働省「うつ対策推進方策マニュアル」より)

うつ病かもしれないと思ったら、ためらわずに専門医へ受診、相談しましょう!!

うつ病の主な症状

● 気持ちの面

- ・ 気分が沈む
- ・ 何事も悲観的にとらえる
- ・ 感情がコントロールできない
- ・ 自分を責める、自分には価値がないと思う
- ・ 死にたくなる

● 意欲の面

- ・ 以前好きだった事にも興味や関心をもてなくなった
- ・ 何もやる気がしない、おっくう
- ・ 集中力・決断力・行動力が落ちた
- ・ 午前中に調子が悪く、午後から夕方にかけて良くなるなど

● 身体的面

- ・ 眠れない
- ・ 身体がだるい、疲れやすい
- ・ 頭痛、耳鳴り、めまい
- ・ 腹痛、便秘、下痢
- ・ 食欲がない、体重が減った
- ・ 性欲の減退

いつまでもいきいきと過ごすために / がかさいいきいきチェックリスト をご活用ください!

今年度も生活機能評価を実施します。対象者は、笠間市に在住する65歳*以上で要介護・要支援認定を受けていない方・いきいきふれあい通所事業に参加されていない方です。

これは、皆さんが「健康で活力あふれる生活」を送るために、病気の予防だけでなく徐々にしのびよる老化のサインをいち早く発見し、適切な対応をできるよう支援することが目的です。

個人のアドバイス表として結果を送付するほか、介護予防が必要と思われる方には各種教室等へのお誘いや保健師等の訪問をさせていただく事もあります。

調査票がお手元に届きましたら、期限内に返信していただきますようお願いいたします。発送は6月上旬頃を予定しています。

※平成25年4月1日現在で65歳以上の方

【問合せ】笠間市地域包括支援センター
(笠間市役所 高齢福祉課内)

直通 TEL0296-78-5871



活動中です

こうみんかん



笠間公民館 ☎0296-72-2100
 友部公民館 ☎0296-77-7533
 岩間公民館 ☎0299-45-2080

平成25年度笠間市立公民館 パソコン教室 開催予定日

平成25年度に笠間市立公民館で開催するパソコン教室をお知らせします。募集など詳しくは、「広報かさまお知らせ版」に掲載します。

会場	コース	6 月		7 月	
		開催日	内容	開催日	内容
笠間	A	4日(火)～5日(水)	入門	5日(金)～6日(土)	ワード&エクセル【ワード編】
	B	8日(土)～9日(日)		9日(火)～10日(水)	
友部	C	11日(火)～12日(水)	ワード&エクセル【エクセル編】	12日(金)～13日(土)	デジカメ
	D	15日(土)～16日(日)		16日(火)～17日(水)	
岩間	E	22日(土)～23日(日)	ワード&エクセル【ワード編】	20日(土)～21日(日)	ワード&エクセル【エクセル編】
	F	25日(火)～26日(水)		25日(木)～26日(金)	

会場	コース	10 月		11 月		
		開催日	内容	開催日	内容	
笠間	A	/		5日(火)～6日(水)	ワード&エクセル【エクセル編】	
	B			8日(金)～9日(土)		
友部	C			15日(金)～16日(土)	入門	
	D			19日(火)～20日(水)		
岩間	E			18日(金)～19日(土)	デジカメ	/
	F			22日(火)～23日(水)		

会場	コース	12 月		2 月	
		開催日	内容	開催日	内容
笠間	A	6日(金)～7日(土)	デジカメ	1日(土)～2日(日)	ワードとエクセル【NHK】
	B	10日(火)～11日(水)		4日(火)～5日(水)	
友部	C	17日(火)～18日(水)	ワード&エクセル【ワード編】	8日(土)～9日(日)	ワード【基礎】
	D	20日(金)～21日(土)		12日(水)～13日(木)	
岩間	E	1/16(木)～1/17(金)	エクセル【基礎】	18日(火)～19日(水)	入門
	F	1/24(金)～1/25(土)		22日(土)～23日(日)	

※募集人員に満たない時には、開講できない場合があります。

※施設および講師の都合等、やむをえない事情で講座日程および内容等が変更になることがありますのでご了承ください。

☆特別整理休館日のお知らせ

館内資料の整理・点検のため、休館となります。
友部図書館 6月25日(火)～6月28日(金)
笠間図書館 6月29日(土)～7月3日(水)
岩間図書館 7月4日(木)～7月6日(土)
※休館期間中でも、ブックポストへの返却ができます。CD・ビデオ・DVDはこん包をお願いします。

◆【友部図書館】文学散歩参加者募集

今年は代表作『蒲団』で有名な日本の近代文学界に大きな足跡を残した小説家、「田山花袋を訪ねて」と題して文学散歩を実施します。

日時 6月12日(水)
午前8時30分友部図書館集合出発
※午後5時帰着予定
行先 田山花袋記念文学館(群馬県館林市)ほか
参加費 2,000円程度(入館料・昼食代)
募集人数 20名程度(定員を超えた場合は抽選)
申込方法 友部図書館へ直接申し込むか、またはお電話でお申し込みください。
申込期限 5月26日(日)
主催 友部図書館・友部読書会連合会
申込み・問合せ 友部図書館

※詳しくは、それぞれの図書館にお問い合わせください。

◆【笠間図書館】「まちの保健室」を開催します

笠間図書館では「健康都市かさま」宣言に関連して、笠間市保健師による「まちの保健室」を開催します。健康計測や、健康に関する図書の提供・紹介などを行います。どうぞお気軽にご参加ください。

日時 6月14日(金)午後2時～4時
会場 笠間図書館 2階ホール
対象 笠間市在住の20歳以上の方
定員 50名(定員を超えた場合は抽選)

申込期限 6月13日(木)
申込み・問合せ 笠間図書館



◆【岩間図書館】「おもしろ空気あそび ポンポンカーリングを作ろう！」参加者募集

小学生の皆さん、ミニ実験やおもちゃ作りで空気のふしぎを調べてみませんか？

空気遊びや科学絵本などの紹介もあります。

日時 6月16日(日)午前10時～11時
会場 市民センターいわま 2階会議室
対象 小学生
定員 15名(定員を超えた場合は抽選)
申込方法 岩間図書館の窓口または電話
申込期間 5月28日(火)～6月12日(水)
参加費 無料
持ち物 筆記用具(えんぴつ、消しゴム)
申込み・問合せ 岩間図書館

6月 各館の行事予定



友部図書館

- ◆おはなし会(0歳～4歳向け 午前11時～)
 - 6月6日(木)来てのおたのしみ!
 - 6月20日(木)『ぞうくんのあめふりさんぽ』ほか
- ◆おはなし会(4歳～小学生向け 午後2時～)
 - 6月2日(日)『歯いしゃのチュー先生』ほか(すみれのWA)
 - 6月9日(日)民話ほか(まゆみ朗読会)
 - 6月16日(日)来てのおたのしみ!
- ◆名作映画会(午後2時～)
 - 6月23日(日)『ガントレット』(111分)
- ◆ギャラリー
 - ◇5月28日(火)～6月9日(日)
 - 「水彩画展示」絵画クラブふたば会
 - ◇6月11日(火)～6月23日(日)
 - 「書・写真・絵画・木工・手芸品等展示」
 - 笠間警友会
 - ◇6月29日(土)～7月14日(日)
 - 「絵手紙展示」友部絵手紙同好会

笠間図書館

- ◆おはなし会(0歳～3歳向け 午前11時～11時20分)
 - 6月7日(金)『どろんこおばけ』ほか
 - 6月21日(金)『りんごりんごりんご りんごりんごりんご』ほか

※くゝは実施するボランティア名です
※内容は変更になる場合があります

- ◆おはなし会(4歳～小学生向け 午後2時～2時30分)
 - 6月2日(日)『ふしぎなあおいバケツ』ほか(アイ・アイ)
 - 6月9日(日)『すたすたかたつむり』ほか(ハッピー)
 - 6月16日(日)『まえむきよこむきうしろむき』ほか(箱田エブロン・ママーズ)
 - 6月23日(日)『かえるのオムライス』ほか(はあとtoはあと)
- ◆名作映画会(午後2時～)
 - 6月15日(土)『そして誰もいなくなった』(98分)
- ◆ギャラリー
 - ◇5月14日(火)～6月9日(日)
 - 「手編み教室 編夢美人 作品展」手編み教室編夢美人

岩間図書館

- ◆おはなし会(0歳～3歳向け 午前11時30分～正午)
 - 6月7日(金)『あっ!』ほか
 - *場所:岩間子育て支援センターくりのこ
- ◆おはなし会(4歳～小学生向け)
 - ◇日曜おはなし会(午後2時～2時30分)
 - 6月2日(日)『あめがふるひに・・・』ほか
 - ◇おはなしのとびら(午後2時～2時30分)
 - 6月8日(土)『あかちゃんになったおばあさん』(めだかクラブ)
 - ◇おはなし会(午前11時～11時30分)
 - 6月22日(土)来てのおたのしみ!(めだかクラブ)

広聴活動 市に寄せられたご意見を紹介します

市役所本所、各支所に設置している「市民ご意見箱」や電子メールなどで、平成24年度中に市民の皆さんから寄せられたご意見・ご質問の一部を紹介します。(ご意見・ご質問のあった順に掲載しています)

【笠間市へのご意見・ご質問】

お寄せいただきましたご意見・ご質問は、市長や関係部署へ報告するとともに市政運営の参考とさせていただきます。

野焼きについて

周りの住宅で家庭のごみを燃やしているため、洗濯物や布団が干せません。嚴重に注意して欲しいです。

【回答▷環境保全課】

一般家庭から出るごみを野外で焼却することは、法令で禁止されています。市指定のごみ集積所へ決められた曜日に出すように広報等で啓発していきます。

ただし、農業・林業等を営むためにやむを得ないものとして焼却する場合等は、例外として認められています。しかし、野外焼却をする際には、場所・風向き・燃やす量・時間帯等を考慮し、ご近所の迷惑を及ぼさないように配慮してください。

広報かさまお知らせ版について

図書館にも広報かさまお知らせ版を置いていただくのと助かります。

【回答▷秘書課】

「広報かさまお知らせ版」は笠間市役所本所、笠間支所、岩間支所のほか、笠間・友部・岩間の公民館、図書館にも設置しており、ご希望の方にはお渡ししています。また、笠間市公式ホームページでも、広報紙を公開しています。

アドレス：<http://www.city.kasama.lg.jp/dir.php?code=97>

【問合せ】秘書課(内線225)

平成24年度広聴件数

	区分	要望	苦情	お礼	問合せ	意見	その他	月計	合計
4月	ご意見箱	2	2	1	-	5	1	11	29
	電子メール	3	2	-	10	2	1	18	
5月	ご意見箱	-	1	-	-	4	2	7	29
	電子メール	3	2	1	6	4	6	22	
6月	ご意見箱	1	2	-	-	2	1	6	19
	電子メール	1	1	-	6	2	3	13	
7月	ご意見箱	2	1	-	-	4	-	7	24
	電子メール	3	3	1	7	3	-	17	
8月	ご意見箱	-	2	-	-	2	2	6	24
	電子メール	2	3	-	3	5	5	18	
9月	ご意見箱	1	1	1	2	-	-	5	23
	電子メール	4	3	-	6	4	1	18	
10月	ご意見箱	3	2	-	1	2	-	8	30
	電子メール	2	-	-	12	3	5	22	
11月	ご意見箱	1	-	-	-	-	-	1	15
	電子メール	-	3	1	4	2	4	14	
12月	ご意見箱	-	1	-	-	2	-	3	19
	電子メール	1	2	-	3	3	7	16	
1月	ご意見箱	3	2	1	2	1	-	9	30
	電子メール	1	1	-	16	1	2	21	
2月	ご意見箱	1	-	1	-	-	-	2	17
	電子メール	-	-	-	4	6	5	15	
3月	ご意見箱	1	1	-	2	-	-	4	18
	電子メール	-	2	-	7	1	4	14	

エコフロンティアかさま監視委員会活動報告(3月21日)

【施設モニタリング】

環境保全事業団より、最終処分場モニタリング・溶融処理施設モニタリング・モニタリング結果の住民公表・排ガスの維持管理・浸出水の放流の12月から2月分の監視項目に係る資料の提出を求め、その資料に基づき維持管理状況の報告を受けた。

- ①最終処分場の浸出水処理水については、すべての項目で下水道の排除基準値を下回った。
- ②地下水の定期モニタリングについて、地下水集排水管水はすべての項目で環境基準値を下回った。また、4か所あるモニタリング井戸で環境基準値または水道水質基準値を超えていた項目があったが、過去のデータと比較して大きな変動はなかった。
- ③防災調整池からの雨水等放流水については、すべての項目で排水基準値を下回った。
- ④溶融処理施設の排ガス常時監視については、最大値でばいじん以外の項目で自主管理基準値を超えた日があったが、法定基準値はすべての項目で満足した。

【次回の監視活動】環境モニタリングについて実施

5月の納税等

納期限：5月31日(金)

軽自動車税(全期分)
国民健康保険税(1期分)



※納税には、簡単で便利な口座振替をご利用ください。

納期限を過ぎると延滞金が増加されます。早めの納税をお願いします。

山旅倶楽部 Little Cat

- 参加者募集
- ①5/25 赤城の最高峰、黒檜山
 - ②6/ 1 高原山の一等三角点峰、釈迦ヶ岳
 - ③6/15 クリンソウを訪ねて日光高山から千手ヶ浜
 - ④6/29 ニッコウキスゲ咲く雄国沼
 - ⑤7/ 7 一切経山から吾妻の瞳「五色沼」
 - ⑥7/13~14(泊) 尾瀬ヶ原から至仏山
 - ⑦7/20 裏磐梯スギ一場から会津磐梯山

日本山岳ガイド協会認定ガイド 富田吉明(090-4748-7599)
<http://yamatabiculabu.web.fc2.com>

千成のカラオケ宴会5・6月限定サービス

税込3,150円以上のご宴会で大好評♪最新型LIVE DAM
カラオケが1曲100円→無料でお楽しみいただけます！
本人映像・生バンド演奏。最新の音響設備であなただけの自慢してみませんか？
*LIVEDAMカラオケのご使用は予約制となっております。

送別会・同窓会・カラオケ同好会・班の引き継ぎ・反省会
習い事サークルのお食事会・ママ友会・各種イベント

ご予約・お問合せは… ☎0296-77-2800 月曜休

寿司割烹 千成 笠間市大田町1088-3
JR友部駅北口左折900m



..... NHK「ニュースワイド茨城」にて紹介されました!

案内

資源物の分別回収を実施した団体に奨励金を交付します

ごみの減量化や限りある資源のリサイクルを推進するため、資源物（古紙、ビン、カンなど）の分別回収を行った団体に対して奨励金を交付します。

要件▶

- ・市に資源物分別回収協力団体の登録をする
- ・集団分別回収を年に2回以上行う
- ・集団分別回収を自分たちで行う
- ・営利を目的としないで回収する

詳しくは担当課までお問合せください。

限りある資源を大切にしよう！

問環境保全課（内線127）

笠間支所地域課（内線72115）

岩間支所地域課（内線73115）

法務総合相談所を開設します

登記、供託、戸籍・国籍、人権擁護などの法務局の取り扱う業務全般について、法務局職員および人権擁護委員が相談に応じます。秘密は固く守ります。

期日▶6月2日（日）

時間▶午前10時～午後4時

（ただし、受付は午後3時まで）

会場▶水戸地方法務局（水戸市三の丸1-1-42 駿優教育会館7階）

料金▶無料

相談内容▶土地の境界争い、相続・贈与・売買などの登記手続、抵当権の抹消手続、地代家賃の供託手続、戸籍の届出方法、成年後見制度、サラ金の取立て問題、夫婦・親子など家庭内の問題、近隣とのトラブル、セクハラ、子どものいじめ、DV問題など

問水戸法務局地方法務局総務課

TEL029-227-9911

一般特定疾患医療受給者証の継続申請受付が始まります

対象▶有効期限が平成25年9月30日までの受給者証をお持ちの方

受付期間▶6月3日（月）～8月30日（金）

なお、9月30日（月）まで継続申請として受付を行います。10月1日以降の受付は新規での取り扱いとなり、公費負担が受けられない期間が発生する場合がありますので、ご注意ください。

また、期日限定で継続申請の臨時受付を、友部公民館で行います。

期日▶6月11日（火）、25日（火）、7月9日（火）、23日（火）、8月6日（火）、27日（火）

受付時間▶午前10時～正午

受付場所▶友部公民館1階相談室

問水戸保健所 保健指導課

TEL 029-241-0100

募集

民間救急ボランティアを募集

民間救急ボランティア（笠間ハートサポーター）は、笠間市民の救命率の向上を目指して、地域の人々に応急手当の普及啓発活動や笠間市内で開催する各種イベント等の支援活動をしている団体です。

主な活動内容▶

- ・地域の人々や子供たちへ、消防隊員と一緒に応急手当の普及啓発活動を行います。
- ・笠間市内で開催するまつり、競技大会等の応急手当部門において支援活動を行います。

登録資格▶笠間市に在住、在勤・在学の応急手当普及員で16歳から70歳までの体力に自信のある方。

申込方法▶笠間市消防本部のホームページからダウンロードいただくか、お近くの消防署に置いてある「かさまハートサポーター：KHS登録申請書」に必要な事項をご記入のうえ、お申し込みください。

KHS：かさま（Kasama）のK、心臓（Heart）のH、サポーター（supporter）のSの頭文字をとった愛称

問消防本部警防課

TEL0296-73-0833

since2010
かさまハートサポーター：KHS

となりのまちから

健康づくりとリフレッシュ機能を備えた健康増進施設「ホロルの湯」（城里町）

健康増進施設「ホロルの湯」には、温水プールやジャグジー、サウナ、地元自然石を使った広々とした露天風呂などがあります。

注がれる温泉の泉質はアルカリ性（pH8.8）単純温泉で、お年寄りや小さなお子様の身体にもやさしく、湯上り後の肌はスベスベに。また、自慢の薬湯は、保湿効果が高く湯冷めしにくいと評判です。

水着着用のプールエリアには、25m・3コースの温水プールや幼児プールのほか、ジェット水流など、多彩な機能を備えたバーディーゾーン、採暖室を完備しており、楽しみながら体を鍛えることができます。

また、リラックスマーム、大小休憩室もご利用いただけますので、湯上り後のくつろぎも最高です。

営業時間▶午前10時～午後9時

料金▶大人800円、小人400円

○土日、祝日は大人1,000円、小人500円。※午後5時からは大人500円、小人300円。

○プール利用（別途）大人100円、小人50円

定休日▶毎週月曜日（祝日の場合は翌日）

問ホロルの湯（東茨城郡城里町下古内1829-3）TEL029-288-7775

大洗魚市場ホッキまつり（大洗町）

大洗で獲れた新鮮なホッキ貝や魚介類・干物などの海の幸を、特別価格にて提供します。

活気いっぱいの大洗魚市場にぜひお越しください。

日時▶6月9日（日）

午前9時～午後2時

場所▶大洗町魚市場内※雨天決行

問大洗町役場 農林水産課

TEL029-267-5111（内線344）

豊工房ニタイラ

- ・ 畳表替え…………… 3,900円～
- ・ 襖張替え…………… 2,800円～
- ・ 障子張替え(大) 1,780円～
- ・ アミ戸張替え(大) 2,100円～

見積り無料
すべて国産品!!

気温も高くなり
気持ちの良い時期に
なりましたね。

アミ戸張替え **10%OFF**



笠間市小原1216 TEL.0296-77-7845

♥ 幸せな結婚を 迎えてほしい ♥

月会費・年会費・相談無料
その他入会者優遇有り
成婚まで母心で応援します

地元で14年 茨城結婚情報グループ
経済産業大臣公認・個人情報保護団体

野の花ともべ

(0296) 78-0406



笠間市南友部1937
およめさんおもひこさん

シリーズ ⑧^{ふるさと} 笠間に生きる人たち

かさま 市民力

このコーナーでは、市民の皆さんが自らの活動で地域貢献している団体などを紹介します。掲載を希望する団体は市民活動課へご連絡ください。



会員のみなさん



代表者(千代 京さん)より

大好きかさま結ネットは、少子化の要因となっている「晩婚化」や「未婚化」などに対して、これから親になる若者への結婚や出産、子育てに対する意識の変革と高揚に努め、地域における“世話役”になろうと意気投合した方たちで活動しています。

地域における出会いの相談や出会いの交流イベント等の企画運営、いばらき出会いサポートセンターとの連携など、少子化問題の解決に向けた活動を担っている重要な組織だと考えています。

一人でも多くの若者の力になれることを願っております。

『結』 人とヒトの結びつき 地域との結びつき

「婚活」という言葉が聞き慣れた昨今、全国各地で街コンに代表される男女の出会いの場が繰り広げられています。

笠間市においても、結婚を望む若者が、自分にあった相手を見つけられるよう、さまざまな団体が出会いの場を演出しています。

結ネットでも昨年度は、ワールドカップアジア最終予選に絡み、市内の洒落たレストランを貸し切り、大型モニターで試合を観戦しながらのパーティーを開催しました。総勢20名のうち、一組のカップルが成立しましたが、見知らぬ男女が出会う機会を創出するのは一筋縄ではいかないな、と改めて感じています。

大好き かさま

ゆい
結ネット

代表者 / 千代 京 (南小泉)
設立 / 平成20年
会 員 / 16人



♪恋人の聖地モニュメント♪



チョコっとLOVE♥in恋人の聖地



親御さん向け講習会



サッカー観戦合コン 

第13代かさま観光大使を紹介します!

市の観光イベントや県内外の観光キャンペーンで活躍する「第13代かさま観光大使」に南知子さんと川又夏美さんの2人が選ばれました。

先輩大使の2人とともに、平成25年4月から平成27年3月までの2年間、笠間市の観光PRを行っています。

みなさん、よろしくお願いします!



みなみ ともこ
南 知子
(大阪府出身 水戸市在住)

プライベートでも笠間を訪れるほどの笠間好き。持ち前の明るい笑顔と親しみやすさで、たくさんの方に笠間の良さをPRしたいと抱負を話していました。



かわまた なつみ
川又夏美
(石岡市出身 石岡市在住)

幅広い世代の方々に笠間の魅力を知っていただき、笠間を訪れた皆さんの素敵な思い出づくりのお手伝いができるよう精一杯頑張りたいと話していました。

市民の皆さんの積極的なご参加をお待ちしています

市政懇談会～市長と語ろう! 笠間タウントーク～

「市長と語ろう! 笠間タウントーク」とは、広く市民の皆さんからの市政に対するご意見・ご要望を、市長をはじめ、市の執行部が直接お聞きする事業です。今後の市政運営に反映させるとともに、市民の皆さんと行政がお互いの情報を交換し合い、交流を図ることを目的として開催します。皆さんのご参加をお待ちしています。



開催日	会場	時間
6月18日(火)	福原公民館	午後 7時～ 8時30分
6月21日(金)	稲田公民館	午後 7時～ 8時30分
6月26日(水)	南山内公民館	午後 7時～ 8時30分
6月28日(金)	箱田公民館	午後 7時～ 8時30分
6月30日(日)	笠間公民館会議室	午前10時～11時30分
7月 4日(木)	大橋公民館	午後 7時～ 8時30分
7月 7日(日)	友部公民館会議室	午前10時～11時30分
7月10日(水)	社会福祉協議会穴戸支部会館	午後 7時～ 8時30分
7月12日(金)	大原小学校多目的ルーム	午後 7時～ 8時30分
7月14日(日)	市民センターいわま会議室	午前10時～11時30分
7月16日(火)	B&G岩間海洋センターミーティングルーム	午後 7時～ 8時30分
7月18日(木)	福島コミュニティセンター	午後 7時～ 8時30分
7月19日(金)	石沢集落センター	午後 7時～ 8時30分
7月26日(金)	笠間市役所会議室	午後 7時～ 8時30分

※日時、場所等変更があった場合は「広報かさまお知らせ版」、市公式ホームページでお知らせします。

【問合せ】秘書課(内線225)

かさま食彩

たけのご飯



栄養成分(1人分) エネルギー311kcal、たんぱく質7.5g、脂質2.5g、塩分1.4g

材料(4人分)

- 米……………2合
- A〔だし汁……………360cc
- 酒……………大さじ2
- ゆでたけのこ(千切り) ……200g
- 油揚げ(長さ3cmの細切り) ……1枚
- 塩……………小さじ2/3
- しょうゆ……………小さじ2



作り方

- ①米は洗い、ザルに上げ、5分置いて水けをきる。
- ②たけのこを切っておく。
- ③油揚げは、熱湯をかけて油抜きをしてから切る。
- ④炊飯器に米とAを入れて30分浸水させ、塩と醤油を加えてひと混ぜし、お米の上にたけのこ、油揚げをのせて炊く。
※盛り付けに木の芽を添えると、季節の香が楽しめます。



ヘルスリーダーさんのおすすめ献立

主菜：カツオの刺身 副菜：キャベツとわかめの酢の物

主食：今月のレシピ 汁：三つ葉の澄し汁

旬の食材を取り入れつつ、主菜に魚、副菜と汁に野菜と海藻を組み合わせることでバランスUP!

笠間焼うつわプレゼント

5月号締め切り：5月31日(金)必着

【笠間焼の提供】丹野 吉信 (笠間)

サイズ：約16cm×26cm



撮影に使用した笠間焼の器を抽選で1名様に差し上げます。このコーナーや広報紙への感想等を添えて、住所・氏名・電話番号を明記の上、秘書課広報広聴グループまで、はがき(持参可)でお申込みください。
※当選者には、市役所本所秘書課まで器を受け取りに来ていただきます。

かさまぽけっと

子育て支援のページ

50



街角コンサート(児童館にて)

「笠間キッズ館」開館1周年(児童館)

昨年4月にオープンした笠間キッズ館。大勢の方々にご利用いただきました。今年度も盛りだくさんのイベントを計画していますので、皆さんお気軽にご利用ください。

土日も利用できて、使用料も無料です。

- 利用対象者 18歳未満の方およびその保護者等
 - 利用時間 午前9時～午後6時
 - 主な行事 お楽しみ映画会、読み聞かせ、折り紙教室、成長記録、その他
 - 休館日 年末年始(12月29日～1月3日)
※臨時休館する場合があります
- ☆子育て支援センター「かがるー」は笠間キッズ館内にあります。
- 開設時間 月～金曜日
午前9時～正午/午後1時～4時

笠間キッズ館アドレス <http://www.kasamacity-kidskan.com/> 問合せ：笠間キッズ館 TEL0296-77-8340

かさまぽけっとアドレス <http://www.city.kasama.lg.jp/lifeevent.php?code=1> 問合せ：子ども福祉課(内線162)

人口と世帯数(常住人口4.1現在) ▶人 □77,874人(-195人) 男 38,117人(-104人) 女 39,757人(-91人)
▶世帯数 28,354世帯(+28世帯) ▶3月の出生数 35人



○広報かさまに掲載されているあなたの写真を差し上げます。お問合せは秘書課(内線225)まで。
○表紙の題字「かさま」は書家：関紫芳さんよりご協力いただいたものです。
○市ホームページモバイル版では、行政・災害などのさまざまな情報をお届けしています。
<http://www.city.kasama.lg.jp/mobile.php>



再生紙を使用しています