



目次

2 学校統合 4月から新生活がスタート

- 4 保育所・認定こども園の延長保育が変わります！
- 6 知っていますか？「マイナンバー制度」
- 8 負担金・各種補助金・奨励金の改定について
- 9 国民年金学生納付特例制度
- 10 市役所の組織機構が変わります
- 11 笠間市地域ポイント還元商品を追加します
- 23 井上英基さん「碧彩鉢」日本陶芸展大賞を受賞

『みてみて、こんなに大きいいちご！』

学校統合 4月から新生活がスタート

児童生徒数の減少に伴い、笠間市立東小学校、佐城小学校、箱田小学校の3校を笠間小学校に統合し、東中学校を笠間中学校に統合して、4月から新たな学校生活がスタートします。

笠間市教育委員会および笠間市立小中学校統合準備委員会では、保護者のご理解と各校の協力を得ながら、遠距離通学者のためのスクールバスの運行や子どもたちの事前交流、PTA組織の体制づくりを進めながら、統合に向けた万全の準備を進めてきました。

本紙では、スクールバスの運行経路や子どもたちの事前交流事業のほか、各校の閉校事業実行委員会が発刊した閉校記念誌について掲載します。





約800人の児童が一堂に会した合同交流会（笠間小学校）

学校の統合により、新年度の児童生徒数は、笠間小学校817人、笠間中学校511人を見込んでいます。

スクールバスの便数は、小学校で登校時1便、下校時2便とし、中学校は登校時・下校時とも2便運行します。

また、休日の学校行事や夏休みなど長期休業時の部活動等にも運行します。

利用対象者は遠距離通学となる片道4km以上の小学生と6km以上の中学生および国道50号以北に居住する遠距離未滿の小中学生とし、約350人が利用する予定です。運行経路は、小学校12ルート、中学校4ルートとしています。

一方、子どもたちの不安を和らげるため、これまでさまざまな交流会が開かれてきました。

統合校4校の閉校記念誌（表紙）



東中学校

箱田小学校

佐城小学校

東小学校

新しい学校生活がスタートする4月からは、子どもたちがいち早く新たな環境になじむことができるよう、生活・学習両面でのきめ細やかなケアに取り組むとともに、跡地利用の協議も進めていきます。

【問合せ】学務課（内線373）

平成27年度スクールバス経路別バス停一覧（各経路バス1台運行）

	No.	経路名	運行車両	バス停名
小 学 校	1-1	池野辺（大橋周り）	小型バス	宿向、鹿島神社入口、池野辺
	1-2	池野辺（50号周り）	中型バス	あらし、大田切、新堤
	2	大橋愛の里	小型バス	愛の里、羽衣橋、羽衣火の見下、大室内、吉田神社、八田
	3	大橋	中型バス	大橋火の見下、東中学校前、寄居口、中島橋、下福田
	4	福田	中型バス	不動前、金沢、山下橋、佐城小入口
	5	寄居大平日沢	小型バス	香取大明神、高田公民館、大平西、イガリ産業前
	6	石寺	小型バス	石寺1、石寺2、なかた屋前
	7	飯田	中型バス	飯田、大平、大淵、佐城小前
	8	大郷戸・古山	小型バス	大郷戸集落センター、たかの測量前、古山
	9	中地原	中型バス	高乾院前、一本松団地入口、中地原、大郷戸新谷
	10	箱田	中型バス	石崎住宅前、割烹おかの前1、箱田小前、割烹おかの前2
	11	寺崎・小沢	中型バス	鳳台院入口、総合公園北、小沢、間黒、てらぎきファーム前
12	片庭	中型バス	加倉井商店前、上箱田、片庭1、菊田商店前、片庭2	
中 学 校	1	池野辺	小型バス	宿向、宿、池野辺、あらし、大田切
	2	愛の里大橋福田	中型バス	愛の里、羽衣橋、羽衣火の見下、大室内、吉田神社、八田、大橋火の見下、東中学校前、寄居口、中島橋、下福田、不動前
	3	石寺	小型バス	石寺、なかた屋前、飯田、高田公民館、香取大明神
	4	大郷戸・片庭	小型バス	大郷戸集落センター、たかの測量前、古山、菊田商店前、片庭

※年度途中で、小学校No.1-1はNo.1-2に統合、中学校No.3は石寺ルートと高田ルートに分割予定

《お知らせ》ペリオ・コロナ会区は、宍戸小学校と友部第二小学校のいずれかを選択できる調整区域となっておりますが、平成27年度からは宍戸小学校となります。

?おしえて
子ども・子育て支援新制度

保育所・認定こども園の 延長保育が変わります!

4月1日
から

延長保育は、保育所等で通常の保育時間を延長して行う保育です。

平成27年4月から始まる「子ども・子育て支援新制度」では、保育所等を希望し「2号認定」または「3号認定」に認定された方は、保育を必要とする時間によって、さらに、「保育標準時間認定」と「保育短時間認定」に区別されます。

これまでの延長保育は11時間を超えた場合のみの利用でしたが、保育短時間の時間帯（最大8時間）を超えて利用する場合も延長保育となり、別途利用料がかかります。



(例) 開所時間が7:00～19:00、保育標準時間が7:00～18:00、保育短時間が9:00～17:00の保育所を利用した場合

● 保育標準時間

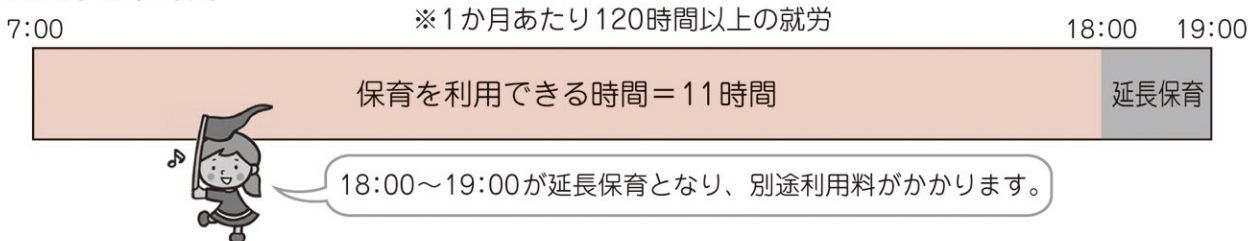

● 保育短時間

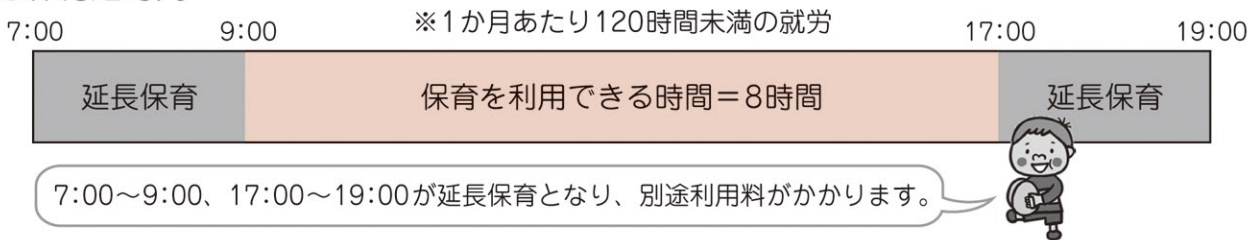

延長保育は特別な保育です!

急な残業で通常の保育時間を超えてしまう……そんなときに利用できる便利な「延長保育」。延長保育は、働くお母さんなどをサポートする制度です。

今では当たり前のように、ほとんどの施設が延長保育を実施しています。

制度化され便利になった反面、「勤務時間プラス通勤時間」以外にも、権利として買い物などをしてからお迎えする人も増えています。

長時間、保育園で過ごしている子どもは、お迎えを心待ちにしています。

仕事が休みのときや早く帰ってきたときなどは、延長保育を利用せず、子どもとゆっくりした時間を過ごしてほしいと思います。

はや(お迎えに
きてほしいなあ



★笠間市内保育所・認定こども園の延長保育の状況

※延長保育は、2号・3号認定の方が利用できる制度です。

(平成27年2月現在)

<p>公立保育所 (てらぎき・いなだ・くるす・ともべ)</p> <p>開園時間(平日) 7:30~19:15</p> <p>開園時間(土曜) 7:30~19:15</p> <p>保育標準時間 7:30~18:30</p> <p>◆延長料金 〔18:30~19:15〕 50円/15分</p> <p>保育短時間 9:00~17:00</p> <p>◆延長料金 〔7:30~8:30〕 50円/15分 〔17:00~19:15〕 50円/15分</p>	<p>大沢保育園</p> <p>開園時間(平日) 7:15~18:45</p> <p>開園時間(土曜) 7:15~18:45</p> <p>保育標準時間 7:15~18:15</p> <p>◆延長料金 〔18:15~18:45〕 50円/15分</p> <p>保育短時間 8:30~16:30</p> <p>◆延長料金 〔7:15~8:00〕 50円/15分 〔17:00~18:45〕 50円/15分</p>	<p>みか保育園</p> <p>開園時間(平日) 7:00~19:00</p> <p>開園時間(土曜) 7:00~19:00</p> <p>保育標準時間 7:00~18:00</p> <p>◆延長料金 〔18:00~19:00〕 100円/10分</p> <p>保育短時間 8:30~16:30</p> <p>◆延長料金 〔7:00~8:15〕 100円/10分 〔16:30~19:00〕 100円/10分</p>
<p>すみれ幼稚園・保育園 (認定こども園)</p> <p>開園時間(平日) 7:00~18:30</p> <p>開園時間(土曜) 7:00~18:30</p> <p>保育標準時間 7:00~18:00</p> <p>◆延長料金 〔18:00~18:30〕 100円/30分</p> <p>保育短時間 9:00~17:00</p> <p>◆延長料金 〔7:00~9:00〕 0円 〔17:00~18:30〕 100円/30分</p>	<p>めぐみ保育園 (認定こども園:予定)</p> <p>開園時間(平日) 7:00~19:00</p> <p>開園時間(土曜) 7:00~19:00</p> <p>保育標準時間 7:00~18:00</p> <p>◆延長料金 〔18:00~19:00〕 50円/10分</p> <p>保育短時間 8:30~16:30</p> <p>◆延長料金 〔7:00~8:00〕 50円/10分 〔17:00~19:00〕 50円/10分</p>	<p>岩間保育園</p> <p>開園時間(平日) 7:00~19:00</p> <p>開園時間(土曜) 7:00~19:00</p> <p>保育標準時間 7:00~18:00</p> <p>◆延長料金 〔18:00~19:00〕 50円/10分</p> <p>保育短時間 8:30~16:30</p> <p>◆延長料金 〔7:00~8:00〕 50円/10分 〔17:00~19:00〕 50円/10分</p>
<p>おしのべ保育園</p> <p>開園時間(平日) 7:00~19:00</p> <p>開園時間(土曜) 7:00~19:00</p> <p>保育標準時間 7:00~18:00</p> <p>◆延長料金 〔18:00~19:00〕 50円/10分</p> <p>保育短時間 8:30~16:30</p> <p>◆延長料金 〔7:00~8:00〕 50円/10分 〔17:00~19:00〕 50円/10分</p>	<p>あゆみ幼稚園 (認定こども園)</p> <p>開園時間(平日) 7:20~18:20</p> <p>開園時間(土曜) 7:20~18:20</p> <p>保育標準時間 7:20~18:20</p> <p>◆延長保育なし</p> <p>保育短時間 8:30~16:30</p> <p>◆延長料金 〔7:20~8:30〕 0円 〔16:30~18:20〕 400円/日</p>	<p>こじか幼稚園 (認定こども園)</p> <p>開園時間(平日) 7:30~18:30</p> <p>開園時間(土曜) 7:30~18:30</p> <p>保育標準時間 7:30~18:30</p> <p>◆延長保育なし</p> <p>保育短時間 8:30~16:30</p> <p>◆延長料金 〔7:30~8:30〕 50円/15分 〔16:30~18:30〕 50円/15分</p>
<p>さくら幼稚園 (認定こども園)</p> <p>開園時間(平日) 7:30~18:30</p> <p>開園時間(土曜) 7:30~18:30</p> <p>保育標準時間 7:30~18:30</p> <p>◆延長保育なし</p> <p>保育短時間 9:00~17:00</p> <p>◆延長料金 〔7:30~9:00〕 0円 〔17:00~18:30〕 100円/30分</p>	<p>ともべ幼稚園 (認定こども園:予定)</p> <p>開園時間(平日) 7:00~19:00</p> <p>開園時間(土曜) 7:00~18:30</p> <p>保育標準時間 7:00~18:00</p> <p>◆延長料金 〔18:00~18:30〕 100円/日 〔18:30~19:00〕 410円/日</p> <p>保育短時間 9:00~17:00</p> <p>◆延長料金 〔7:00~9:00〕 0円 〔17:00~18:00〕 200円/日 〔18:00~18:30〕 100円/日 〔18:30~19:00〕 410円/日</p>	<p>岩間第一幼稚園 (認定こども園)</p> <p>開園時間(平日) 7:30~19:00</p> <p>開園時間(土曜) 7:30~19:00</p> <p>保育標準時間 7:30~18:30</p> <p>◆延長料金 〔18:30~19:00〕 100円/日</p> <p>保育短時間 9:00~17:00</p> <p>◆延長料金 〔7:30~9:00〕 0円 〔17:00~19:00〕 300円/日</p>

【問合せ】子ども福祉課(内線164・165)

知っていますか？ マイナンバー制度

(社会保障・税番号制度)



マイナちゃん

平成25年5月に「行政手続における特定の個人を識別するための番号の利用等に関する法律」が成立しました。これにより住民登録されているすべてのの方に個人番号(マイナンバー)を割り振り、社会保障や税の分野等における個人情報の連携(同一人の情報であることの確認)においてマイナンバーを利用する【社会保障・税番号(マイナンバー)制度】が始まります。

マイナンバー制度の概要と今後のスケジュールをお知らせします。

マイナンバーとは

住民票を有するすべての方一人ひとりに割り振られる12桁の番号のことです。

通知カード

平成27年10月から、マイナンバーを通知するカードが皆さんに届きます。一度指定されたマイナンバーは、番号が漏えいして不正に使われるおそれがある場合を除き、生涯変わることなく使うものですので、通知カードは大切にしてください。

個人番号(マイナンバー)カード

マイナンバーの通知カードとは別に、希望される方には、個人番号カード(顔写真付きのICカード)が交付されます。 ※平成28年1月から交付開始

個人番号カードの表面には、氏名、住所、生年月日、性別と本人の顔写真、裏面に個人番号が記載され、電子証明書としてのICチップが搭載される予定です(税情報、年金給付情報、社会保障に関する情報などプライバシー性の高い個人情報は記録されません)。

このカードは、本人確認書類として利用できるほか、国税の電子申告などさまざまなサービスに利用されていく予定です。

マイナンバー制度が導入されると ー利用範囲とメリットー

社会保障・税・災害対策の分野に限って、法律または条例に定められた行政手続(年金・雇用保険・医療保険の手続、生活保護・児童手当その他の福祉の給付、確定申告などの税の手続など)の際にマイナンバーが利用されます。

- 所得証明書など、各種申請の際の添付書類が簡素化され、申請者の利便性が向上します。
- 所得や行政サービスの受給状況などが、より正確に把握できるようになり、社会保障や税の給付と負担の公平化が図られます。
- 社会保障や税関係の情報連携が円滑になり、行政事務の効率化が図られます。



やさしい保険プラザ
友部スクエア店

笠間市住吉1364-1
☎0120-650-121
営業時間 10:00~20:00

保険募集代理店
株式会社 ファイックス・ジャパン
茨城支店

「告知不要一時払終身保険」
今回は「告知不要一時払終身保険」のご紹介です。
告知不要型一時払終身保険とは、告知や医師の審査なしで加入できる一時払いの終身保険で、「被保険者が入院中ではない」などの要件を満たせば簡単に加入できる生命保険です。保険金額は一時払保険料以上でかつ安定した貯蓄性を確保した商品もあり、解約返戻金を老後の資産に活用する方、ご家族に資産を残したい方、相続対策に、とご要望が集まっています。
特に相続対策には有効で、生命保険を使うことで①生命保険の非課税枠の活用②受取人が指定できる③遺産分割に役立つなどのメリットもあります。
「やさしい保険プラザ友部スクエア店」では、無料相談を承っております。お気軽にご相談ください。

■ 個人情報を保護する対策を行います

- ・マイナンバーは、社会保障・税・災害対策の手続で、行政機関などに提供する場合を除き、他人に提供することはできません。他人のマイナンバーを不正に入手することは、法律で禁じられています。
- ・マイナンバーを含む個人情報（特定個人情報といいます。）は一元管理せず、国や自治体などは行政手続に必要な場合のみネットワークを通じて情報照会・情報提供を行います。さらに、国や自治体が、特定個人情報を保有・利用する際には、その取り扱う情報の対象人数等に応じて、**特定個人情報保護評価**を実施します。

特定個人情報保護評価とは

特定個人情報ファイルを取り扱う国や自治体などが、取り扱う情報の対象人数等に応じて、個人のプライバシー等の権利利益に与える影響を予測します。そのうえで特定個人情報の漏えいその他の事態を発生させるリスクを分析し、リスクを軽減するための適切な措置を講ずることを宣言するものです。

■ 今後の主なスケジュール（予定）

●平成27年10月：通知カードの送付開始

住民票を有するすべての方にマイナンバーの通知カードが送付されます。

●平成28年1月：行政手続での利用開始および個人番号カードの交付開始

社会保障・税・災害対策の分野のうち法令等で定められた手続で利用が始まります。

また、希望者の申請により、個人番号カード（顔写真付きのICカード）が交付されます。個人番号カードは、本人確認書類として利用できます。

●平成29年1月：国の行政機関同士で情報連携を開始

●平成29年7月：地方公共団体等でも情報連携を開始

■ 民間事業者の皆さんへ

民間事業者でも、法令に定められた範囲の業務を行う場合に限り、従業員やその扶養家族のマイナンバーを取り扱います。例えば、給与所得の源泉徴収票や社会保険の被保険者資格取得届などにマイナンバーを記載して、行政機関などに提出することになります。

■ マイナンバー制度の詳細や最新情報についてのご案内

●国では、マイナンバー制度の詳細や、最新の情報を提供しています。

内閣官房「社会保障・税番号制度」ホームページ

<http://www.cas.go.jp/jp/seisaku/bangoseido/>

マイナンバー 公式ツイッター

https://twitter.com/MyNumber_PR

●一般の方や民間事業者の方が問い合わせいただけるコールセンターが開設されています。

マイナンバー コールセンター（有料）

電話番号 【日本語窓口】0570-20-0178 <全国共通ナビダイヤル>

【外国語窓口】0570-20-0291 <全国共通ナビダイヤル> *現在英語のみ対応

受付時間 平日9時30分～17時30分（土日祝日・年末年始を除く）

【問合せ】行政経営課（内線556）

負担金・各種補助金・奨励金の改定について

(平成27年4月1日改定)

健康診査等負担金

市では、今後の健康診査等の負担金の在り方を検討し、健康診査等の個人負担金を改定することとしました。平成27年度より、健康診査等にかかる費用額の2割負担を基準として算出した金額となります。

名 称		金額 (円)		問 合 せ
		現 行	改正後	
生活習慣病予防健診	集団健診 特定健診と同額	1,000円	1,000円	健康増進課 (内線591) 友部保健センター Tel.0296-77-9145 笠間保健センター Tel.0296-72-7711 岩間保健センター Tel.0299-45-7888
結核健診 (レントゲン)	集団健診 新規 (65歳以上対象)	無料	無料	
肺がん検診 (レントゲン)	集団健診 新規(40歳～64歳対象)	無料	300円	
肺がん検診 (喀痰)	集団健診	700円	700円	
胃がん検診	集団健診	1,000円	1,000円	
大腸がん検診	集団健診	400円	400円	
前立腺がん検診	集団健診	500円	500円	
肝炎ウィルス検診	集団健診	500円	700円	
子宮頸がん検診	集団健診	1,000円	1,000円	
乳がん検診 (マンモ1)	集団健診	500円	700円	
乳がん検診 (マンモ2)	集団健診	1,000円	1,100円	
乳がん検診 (超音波)	集団健診	1,000円	700円	
骨粗しょう症検診	集団健診	800円	500円	
子宮頸がん検診	医療機関検診	2,000円	1,600円	
乳がん検診 (マンモ1)	医療機関検診	1,000円	1,300円	
乳がん検診 (マンモ2)	医療機関検診	1,500円	1,400円	
乳がん検診 (超音波)	医療機関検診	1,500円	700円	
歯周疾患検診	医療機関検診	500円	900円	

補助金・奨励金

名 称	金額 (円)		問 合 せ
	現 行	改正後	
○笠間市不妊治療費補助金 平成27年度より、現行制度の「上乘せ補助」として、特定不妊治療を行う過程の一環として実施する男性不妊治療の費用に対する助成制度 (上限額5万円) を導入します。	特定不妊治療 100,000円 (上限)	特定不妊治療 100,000円 (上限) + 男性不妊治療 50,000円 (上限)	健康増進課 (内線591)
○笠間市資源物分別回収奨励金 平成27年度より、資源物分別回収奨励金の対象品目として新たに「廃食用油 (植物油)」を追加します。	なし	5円/1kg (1ℓを1kgと換算)	環境保全課 (内線127)
○住宅用太陽光発電システム設置費補助金 太陽光発電システムの初期導入費用の価格低下が進んでいることから、補助金額の見直しを行います。	40,000円/1kw (限度額200,000円)	20,000円/1kw (限度額100,000円)	環境保全課 (内線125)

国民年金学生納付特例制度

20歳になると国民年金に加入して保険料を納めることが義務づけられています。

「学生納付特例制度」は、学生で所得がない場合や少ないことにより保険料の納付が困難な方が、申請により保険料の納付が猶予される制度です。

所得審査の対象者は？

学生であるご本人の所得が所得基準以下であるか否かで判定することになります。

所得基準は？

所得基準（前年所得）＝118万円＋扶養親族等の数×38万円＋社会保険料控除等

対象となる学校は？

○大学、大学院、短期大学、高等学校、高等専門学校、専修学校、各種学校（※1）、一部の海外大学の日本分校（※2）です（夜間・定時制課程や通信課程も含まれます）。

※1 修業年限が1年以上の課程に在学している方に限られます。

私立の各種学校については都道府県知事の認可を受けた学校に限られます。

※2 日本国内にある海外大学の日本分校であって、文部科学大臣が個別に指定した課程に在籍する方。

承認を受けた期間は？

○未納の期間とは違い、障害基礎年金等の受給資格期間に含まれます。

○10年以内であれば、あとから保険料を納付すること（追納）ができます。

（ただし、承認期間の翌年度から起算して3年度目以降に追納するときは経過期間に応じた加算額が上乘せされます。）

－「納付」と「学生納付特例」と「未納」はこのように違います－

		納付	学生納付特例	未納
障害基礎年金・遺族基礎年金（受給資格期間）		○（入ります）	○（入ります）	×（入りません）
老 齢 基礎年金	受給資格期間	○（入ります）	○（入ります）	×（入りません）
	年金額に計算	○（されます）	×（されません）	×（されません）

平成27年度の申請は4月1日から受け付けします

《20歳になる方は、「国民年金被保険者資格取得届」の提出も必要です》

平成27年度に20歳を迎える方は、日本年金機構より国民年金資格取得のための書類が届いてから、20歳の誕生日の前日（20歳到達日）以降に、その書類を市役所または各支所へ提出してください。

学生納付特例の手続きも20歳到達日以降の受付となりますのでご注意ください。

申請は保険年金課または各支所市民窓口課へ

お持ちいただくもの

- 年金手帳（または基礎年金番号がわかるもの）
※20歳になったばかりで手帳が届いていない方は必要ありません。
- 学生証（コピー可。有効期限が記載されているもの）
- 認印

【問合せ】

保険年金課（内線141・142）
笠間支所市民窓口課（内線72123）
岩間支所市民窓口課（内線73181）

独自の教材 とことん式 独自の指導法



とことん式
3ヶ月で284点が443点に
443
368
284
350
250
11月 12月 1月 2月 3月入試
合格記録

小学1年から6年個別指導

知の開拓室 エジソンくらぶ

未来を生きるための能力を開拓する算数・国語・英語・理科・社会
国際社会で生き抜いていく子供たちのために、学力世界1位を誇るフィンランドの「徹底した習得主義」を教育法に導入し、知性と論理的思考性を兼ね備えたとことん式指導法で、大らかに学ばせ、「しなやかに考える力」を育み、子供たちの瞳と未来が輝く個別指導を提供してまいります。なお、詳しい指導内容や費用についてはホームページでご覧いただけます。個別説明会も実施しています。

新学期生受付中

無料体験受付中

小6中学準備START

とことん教室 家庭学習指導
平成進学アカデミー

<http://www.tokotonkyoshitsu.com>

日立校 ☎0294246373

大みか校 ☎02945412215

多賀校 ☎0294352415

小木津校 ☎0294436208

十王川原校 ☎0294391255

高萩校 ☎0293207711

磯原校 ☎0293438455

大津校 ☎0293465855

水戸校 ☎02912531722

ひたちなか校 ☎02912738655

那珂校 ☎02912981588

東海校 ☎02912871123

常陸太田校 ☎02941721200

筑西下館校 ☎0296253445

笠間友部校 ☎02961781560

笠間稲荷校 ☎02961721466

4月1日から市役所の組織機構が変わります

広報戦略室の新設と男女共同参画を推進する組織の変更

これまで各部署それぞれで行われていた情報発信を整理・統括し、市全体のプロモーションとして成り立たせるよう、戦略的な広報・情報発信を推進する広報情報戦略の核として、新たに**広報戦略室**を設置します。

また、男女共同参画社会の実現を含め、女性の社会進出に関して総合的な立場から発信・構築していくことを目的に、**男女共同参画推進室**の所掌事務を**秘書グループ**に移管し、更に充実させます。

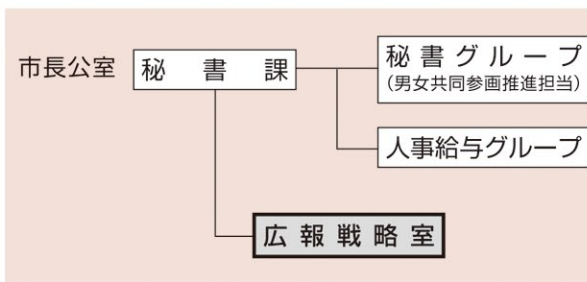

市税の徴収業務等を所掌する収税課の新設

市税の徴収業務を受け持っている**納税等特別対策室**を**税務課**から分離独立させ、新たに**収税課**を新設します。組織としての独立性を強化して、より効率的かつ効果的に業務を推進していきます。

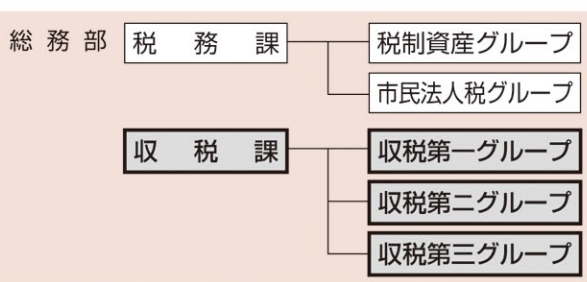

農政関連事業の見直しによる農政課と農村整備課の統合

一般財団法人笠間市農業公社の設立に併せ、**産業経済部**における農政関連の所掌事務事業を見直し、より効率的に行うため、**農政課**と**農村整備課**を統合し、**農政課**を再編成します。新たに編成された**農政課**内の組織は、**農業振興グループ**、**農林整備グループ**、**農政企画室**となります。

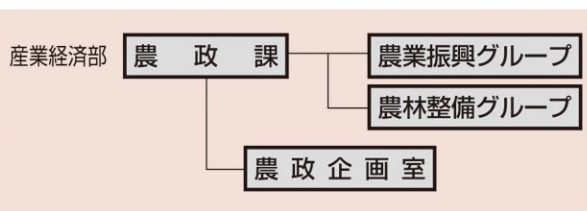

企業誘致を推進するための組織の改編

企業誘致については、これまで**都市建設部まちづくり推進課**で業務を推進してきましたが、誘致にあたっては、本市と進出事業者間においてタイムリーでスムーズであることが重要であり、トップセールスでの対応も重要であることから、**市長公室企画政策課**内に**企業誘致推進室**を移管し、推進していきます。

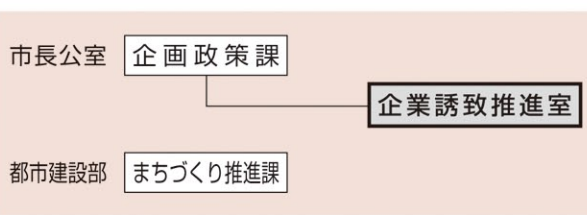

農業集落排水事業を担当する組織の変更

農業集落排水事業については、これまで**農集排推進室**で事業を推進してきましたが、公共下水道事業との連携により、さらなる事務の効率化を図るため、**農集排グループ**として推進していきます。

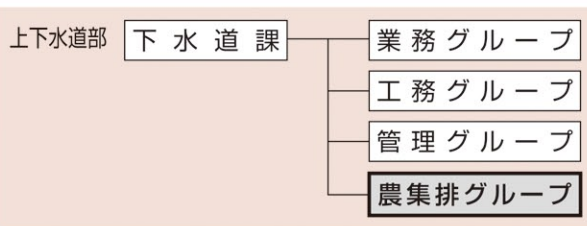

【問合せ】行政経営課（内線556）

◎4月1日（水）に、教育委員会（学務課・生涯学習課・スポーツ振興課）が本所裏の新庁舎に移転します。

◎笠間市子育て世代包括支援センターの開設に伴い、4月1日（水）に健康増進課が友部保健センターに移転します。これにより、健康増進課の連絡先が次のとおり変更になります。

健康増進課（友部保健センター内）TEL0296-77-9145 〒309-1704 笠間市美原三丁目2番11号

市民活動をはじめ、皆さんが健康づくりに関する活動や環境に配慮した取組みに参加、協力し貯めたポイント(Pt)を施設利用券や地元産の商品等と交換することにより、地元施設の利用促進と地元産の商品の消費量アップに貢献することができます。

公募により追加となる地元商品【地域活性化貢献事業】

- ◆ いわまの栗菓子「ぎゅ」 50Pt
- ◆ いわまの栗菓子「ぎゅ」2個パック 100Pt
- ◆ いわまの栗アイス 50Pt
[株式会社小田喜商店 笠間市吉岡185番地1]
- ◆ 自然薯そば・うどん(乾麺) 40Pt
- ◆ 自然薯そば・うどん(生麺) 50Pt
[エコファーム星山 笠間市手越8番地1]
- ◆ 自然薯1本 100Pt
[伊藤農園 笠間市日草場8番地17]
- ◆ 生クリーム食パン 30Pt
[森の石窯パン屋さん 笠間市笠間2286番地1]
- ◆ グランパとグランマのお店クーポン券 50Pt~100Pt
[NPO法人グラウンドワーク笠間 笠間市笠間2247番地1]
- ◆ きらら館クーポン券 10Pt~100Pt
[有限会社きらら館 笠間市笠間2258番地1]

商品イメージ【一部】



【交換方法】



本所(市民活動課)または各支所(地域課)で「KapoCaクーポン券」と交換



あとは、お店でサービスを受けるだけ

提案事業【団体支援事業】 [2月末累計Pt]

提案事業は随時募集中

今年度の提案事業は、次の3つです。

公募により決定した提案事業には、1ポイントから寄付することができますのでご協力をお願いします。

- ◆ 笠間野菜のブランド化事業 [211Pt(目標2,000Pt)]
- ◆ ボランティアサークル四つ葉
ユニホーム作成事業 [219Pt(目標1,500Pt)]
- ◆ 世界に羽ばたく子ども達を育てる事業
[0Pt(目標1,400Pt)]

※その他、公用車貸出経費の支払いにも利用できます。

詳しくは、市民活動ポータルサイト「KapoCa」をご覧ください。
<http://www.city.kasama.lg.jp/kapoca/>

【問合せ】市民活動課(内線132)

茨城県知事賞を受賞

○下水道促進週間コンクール書道部門

茨城県下水道促進週間コンクール書道部門において、応募総数35,032名の中から唯野瑞葵さん(友部二中3年)が準特選入賞、箱田結香さん(岩間一小3年)が入選入賞し、それぞれ茨城県知事賞を受賞しました。

このコンクールは「下水道の日」にちなんで小中学生を対象に作品を募集し、下水道に対する理解を深め、その普及と環境改善を図るため毎年実施しています。



唯野瑞葵さん



箱田結香さん

○だいすきわがまち自慢作文コンクール

自らの経験や体験から学んだ郷土の魅力を表現した、平成26年度「だいすきわがまち自慢作文コンクール」で北野 萌さん(北川根小6年)が、『いつまでも大切にしたい「笠間焼」』で茨城県知事賞を受賞しました。

北野さんは、授業での学びや自ら窯元を訪ねてロクロで茶碗を作り上げた体験から「笠間焼」を笠間の自慢として大切にしていきたいとの思いを書きました。おもしろそうだと思った作業が実際にやってみると難しく、魔法のように作品を作り上げていく職人技に感銘を受けた様子や自分で作った世界に一つしかない「笠間焼」への愛着が伝わってきます。

また、同コンクールでは、学校賞を友部小学校と北川根小学校が受賞しました。



北野 萌さん

稲作とそばの共進会で特別賞を受賞

(公社)茨城県農林振興公社主催の第58回茨城県稲作共進会および第25回茨城県そば共進会の表彰式が2月19日(木)、水戸京成ホテルで行われ、笠間市から2名が受賞されました。

稲作部門では、安定生産や品質向上および生産コストの低減、安全安心への配慮等を実践し、県産米の品質改善に寄与したことにより、大和田廣一さん(矢野下)が優良賞および特別賞の「茨城県農協中央会会長賞」を受賞されました。

また、そば部門では、生産技術の向上、経営改善への創意工夫、付加価値の高い生産・出荷の取り組みにより、小西 実さん(飯田)が優良賞および特別賞の「全農茨城県本部運営委員会会長賞」を受賞されました。



受賞された大和田さん(左)と小西さん

消費生活講演会『だましの手口』～知らないと損する心の法則～を開催しました

1月22日(木)、友部公民館大ホールで立正大学心理学部教授西田公昭さんにしだ きみあきによる消費生活講演会を開催しました。当日は、心理学に基づく「だます側の心理」と「だまされる側の心理」について説明を受け、235名の参加者は熱心に聞き入っていました。講演後には、二セ電話等の悪質商法に対する被害防止策等について多くの質問があり、市民の関心の高さが伺えました。

被害防止には、日頃からさまざまな情報を収集し、手口を知ること、そして家族だけではなく、地域の繋がり、見守り活動が大切です。



講演会の様子

祝・優勝！西飯田ドッジボールクラブ



優勝し笑顔を見せる選手たち

2月1日(日)、笠間市長杯ドッジボール大会が笠間市民体育館で開催されました。第6回目となる今大会は、福島県や埼玉県など県内外から24チームが参加し熱戦を繰り上げました。地元の「西飯田ドッジボールクラブ」は決勝で水戸Unitedをフルセットの未破り、見事2年ぶり2回目の優勝を飾りました。西飯田ドッジボールクラブの皆さん、おめでとうございます。

**KASAM
TOP**
まちの

第8回 笠間市高齢者クラブ連合会芸能発表会

2月6日(金)、笠間公民館大ホールで第8回笠間市高齢者クラブ連合会芸能発表会が開催されました。笠間、友部、岩間各支部から43組が参加し、カラオケや舞踊など日頃の練習成果を大勢の観客の前で披露しました。

現在、笠間市には107の高齢者クラブがあり、5,000名以上の会員が活動しています。グラウンド・ゴルフや輪投げ、囲碁・将棋、研修等さまざまな活動を行っています。

高齢者クラブに関することは、事務局まで気軽にご相談ください。

【事務局】友部支部：高齢福祉課(内線174)

笠間支部：笠間支所福祉課(内線72172)

岩間支部：岩間支所福祉課(内線73131)



高齢者クラブのメンバーと仲良くカラオケ♪

笠間市協力交流研修員 テイン & ビンボ

研修を振り返って
～ありがとう笠間！～

私たちは、平成26年6月20日に協力交流研修員として笠間市役所に着任し、観光行政を中心とした研修に取り組んできました。たくさんの方と出会い観光施策や伝統文化など、多くのことを学ぶことができ、笠間で過ごした日々は貴重な経験となりました。

3月31日をもって9か月の研修が終了し、それぞれの国に帰国します。

このコーナーの最終回を迎えるにあたり、印象に残ったイベント等を振り返ります。



笠間のまつり

みんなで跳ね人になってまつりを盛り上げました。一体感を味わえたのが、他のまつりにない良いところだと思いました。とても楽しかったです！（テイン）

笠間義士会による義士行列

私の人生の中で、義士の格好をする日が来るとは思いませんでした！日本の古き良き文化を学ぶことができた一日でした。（ビンボ）



笠間の菊まつり

100年以上続く歴史と伝統のある菊まつりは、笠間の財産であり魅力の一つだと思います。黄色・白・ピンクなど色とりどりの菊が飾られた会場は多くの観光客で賑わっていました。また、初めて見た菊人形は、リアルな作りと装飾された花の美しさに感銘を受けました。（ビンボ）



かさま陶芸の里 ハーフマラソン

マラソン大会5kmの部に参加しました。人生初めての経験ということもあり、コースはとても

長く感じられ、時折苦しい場面もありましたが、皆さんのあたたかい声援に励まされ無事完走することができました。（テイン）

○笠間の皆さんへ二人からのメッセージ

日本の文化に触れ、勉強になることが多くありました。このような機会に恵まれたことを幸せに思います。帰国してからは笠間で得た経験、知識を生かし地域の魅力を高め、ミャンマーの観光振興を進めるとともに、友好親善の懸け橋になりたいと考えています。

笠間で経験したすべてのことを決して忘れません！

また、皆さんにお会いできることを願っています。



テイン リン アウン
Htein Lin Aung

優しい笠間の方々に出会えたことに、とても感謝しています。

帰国後は、通年型観光戦略など笠間で学んだ知識を自国の観光施策に生かし発展させるとともに、後進の育成のためにこれらのノウハウを伝授していきます。

また、この研修を機にラオスと日本との友好関係を築き交流を継続したいと考えています。

笠間は素晴らしい観光都市です。これからも発展し続けてください。

ありがとうございました。



シーサワット ビンボ
Sisavath Bimbo

情報カレンダー

平成27年 4月

情報カレンダー

日付	行 事
1水	窓口延長サービス【市役所本所】 17:15～19:30
2木	窓口延長サービス【笠間支所】 17:15～19:30
3金	
4土	あたご山桜まつり(5月6日まで) 愛宕山大駐車場 (一社)笠間観光協会 Tel.0296-72-9222)
5日	日曜窓口サービス【市役所本所】 8:30～12:00
6月	いこいの家「はなさか」休館日
7火	窓口延長サービス【岩間支所】 17:15～19:30
8水	窓口延長サービス【市役所本所】 17:15～19:30
9木	窓口延長サービス【笠間支所】 17:15～19:30
10金	
11土	第13回北山公園桜まつり(18日まで) (北山公園桜まつり実行委員会 Tel.0296-77-0216)
12日	天狗の郷バザールdeいわま 岩間駅南広場 普通救命講習会 9:00～12:00 友部公民館 <small>消本</small> 日曜窓口サービス【市役所本所】 8:30～12:00
13月	いこいの家「はなさか」休館日
14火	窓口延長サービス【岩間支所】 17:15～19:30
15水	特設無料人権相談所 10:00～15:00 笠間公民館 <small>法務</small> 行政書士無料相談会 13:00～16:00 笠間市役所本所1階ロビー(秘書課 内線226) 窓口延長サービス【市役所本所】 17:15～19:30

日付	行 事
16木	窓口延長サービス【笠間支所】 17:15～19:30
17金	
18土	第44回笠間つつじまつり(5月10日まで) 笠間つつじ公園(商工観光課 内線517)
19日	日曜窓口サービス【市役所本所】 8:30～12:00
20月	いこいの家「はなさか」休館日
21火	窓口延長サービス【岩間支所】 17:15～19:30
22水	行政相談 14:00～16:00 友部公民館(秘書課 内線226) 窓口延長サービス【市役所本所】 17:15～19:30
23木	窓口延長サービス【笠間支所】 17:15～19:30
24金	
25土	
26日	休日納税相談窓口【市役所本所】 8:30～12:00 (税務課 内線118) 日曜窓口サービス【市役所本所】 8:30～12:00
27月	いこいの家「はなさか」休館日
28火	窓口延長サービス【岩間支所】 17:15～19:30
29水	昭和の日 <small>ひまつり</small> 第34回笠間の陶炎祭(5月5日まで) 笠間芸術の森公園イベント会場 (笠間焼協同組合 Tel.0296-73-0058)
30木	窓口延長サービス【笠間支所】 17:15～19:30

※岩間子育て支援センター『くりのこ』は、毎週月・水・金曜日に開設します(市民センターいわま内10:00～16:00)。祝日は休み。
 ※笠間子育て支援センター『みつばち』は、毎週火・木・金曜日に開設します(笠間ショッピングセンターポレポレ内10:00～16:00)。祝日は休み。
 ※友部子育て支援センター『かんがるー』は、毎週月～金曜日に開設します(笠間市児童館内9:00～16:00)。
 ※各保健センターで実施する、健診・予防接種などは、保健カレンダーをご覧ください。

4月の休日救急診療当番(9:00～17:00)

日付	曜日	病院名	電話番号
毎週	日	笠間市立病院	0296-77-0034
29	水	本多内科・循環器科医院	0299-37-8556

※平日夜間19:00～21:00(祝日を除く)は笠間市立病院で初期救急診療を行っています。
 ※当番医は変更になる場合がありますので、確認の上、診療を受けてください。



☎ テレホンサービス ☎0296-77-9711

さまざまな内容のお話を電話でお届けするサービスです。
 3月11日からは情報、22日からはお話、4月1日からは作文を配信します。



電話番号一覧

ともへ保	ともへ保育所	0296-77-6105
は	いこいの家はなさか	0296-77-5110
笠公	笠間公民館	0296-72-2100
友公	友部公民館	0296-77-7533
岩公	岩間公民館	0299-45-2080
笠保	笠間保健センター	0296-72-7711
友保	友部保健センター	0296-77-9145
岩保	岩間保健センター	0299-45-7888
市セ	市民センターいわま	0299-37-6611 0296-77-1101
法務	水戸地方法務局	029-227-9919
消本	笠間市消防本部	0296-73-0119

国際交流サロン

3月の「世界の国技を見てみよう」は「ノルウェー・スキージャンプ」です。さあ、世界のことを知って交流を始めましょう。

国	ノルウェー	国技	スキージャンプ
どんな競技か	<p>専用の急傾斜面のジャンプ台から、スキー板と体でバランスをとり、空中を飛行して飛行距離と飛行や着地の姿勢の美しさを競う競技です。</p> <p>1924年第一回冬季オリンピックのシャモニーオリンピックから男子ノーマルヒル(70m級)が始まりました。その後1964年のインスブルックオリンピックに男子ラージヒル(90m級)が、1988年のカルガリーオリンピックに男子団体が正式種目に加えられました。オリンピック種目には珍しく男子だけの種目でしたが、2014年のソチオリンピックから女子ノーマルヒルが加わりました。競技は2回のジャンプの飛距離と姿勢の美しさに風向きの影響などをポイントで加算して総合で判定されます。</p>		



タイで牛の人工授精を伝授する
東京大学附属牧場チーム

4月の国際交流情報

ホームタウンガイド(笠間稲荷神社、つつじまつり、陶炎祭)

日時: 4月29日(水)~5月5日(火)
午前10時~午後4時

集合場所: 笠間稲荷神社

☆4月の日本語教室の開講日

4月4日(土)・11日(土)・18日(土)
(友部公民館 午前10時~)

ホームタウンガイドのお知らせ

4月29日(水)から5月5日(火)までのゴールデンウィーク期間中に、外国人旅行者の観光案内を英語、フランス語、ドイツ語、中国語、タガログ語の多言語で行います。笠間稲荷神社・つつじまつり・陶炎祭の3か所に分かれて、協会のロゴが入ったオレンジ色またはグリーンのユニホームで巡回しています。

観光スポットへの道案内、店舗の案内などを主に、市内の情報をニーズに応じて提供します。どうぞ、ご利用ください。

問合せ: 一般社団法人 笠間市国際交流協会 TEL090-2761-8711 (木村 美枝子)

市長コラム

新たなスタート

少子化に伴い、本市小中学校の児童生徒数の減少が進んでおり、適正な学校規模を目指す中で、4月に笠間地区の3小学校(東小、佐城小、箱田小)が笠間小学校と、東中学校が笠間中学校と統合します。児童・生徒・卒業生、そして地域の人たちにとっては、歴史ある学校が閉校となることに大きな寂しさがあると思います。

学校は、学ぶ場であることはもちろん、地域コミュニティの交流の場でもありました。今後は、そ

うした学校の持っていた機能を担えるような利活用、体育館・グラウンド等施設の地域活用に向けての話し合いを進めていきます。

統合に向けては、小規模校から大規模校と環境が変わる子どもたちの不安を取り除けるよう交流事業を実施したり、通学の安全を確保するため、スクールバスの運行について協議したりするなど、保護者の皆様にもご協力をいただき、準備をしてまいりました。

平成27年度からは、市長と教育委員が構成員となる総合教育会議も設置されます。学力向上も含め、生き生きと学校生活を送れるような教育環境づくりを目指して、先生方も協力しながら取り組んでまいります。

私の通っていた小中学校時代の校舎は建て替えられて現在はありませんが、今も仲間との思い出は色褪せず、鮮明に浮かんできます。未来へ歩んでいく子どもたちにも、新しい仲間とさまざまな思い出を作りながらたくましく成長し、新たな伝統を築いていくことを期待しています。

笠間市長
山口伸樹



▲ 4小学校合同交流会にて

健康都^かかさま 見直してみましよう! “早寝早起き朝ごはん”

ヒトは、朝の光で目覚め、日中活動し、夜は脳と体を休めるというリズムを持っています。ホルモンの分泌なども一日の中でリズムがあるため、生活リズムを整えることは健康のための秘訣です。

しかし、現代は生活が夜型化して睡眠時間が減少傾向にあり、またテレビやスマートフォンなどの電子機器から発せられる強い光の影響で、リズムが乱れやすい状況にあります。

このような夜ぐっすり眠れない状況は、大人はもちろん、成長過程の子どもにとって脳や体の発達に望ましくありません。



眠るって大事!

- ・骨や筋肉を作ったり、免疫を高めたりする成長ホルモンや、抗酸化作用や思春期が来るまで第二次性徴をおさえる働きをもつメラトニンは、ぐっすり眠ることで分泌されます。
- ・記憶の整理や定着の効果があります。

→21時までには就寝しましょう

寝る1時間前までには、テレビなどの電子機器は消しましょう。

早起き朝ごはんって大事!

朝起きたらカーテンを開け、朝の光を浴びましょう。イライラを抑え、心のバランスを整えるセロトニンは、朝の光を感じることで分泌されます。

朝ごはんをしっかり食べましょう

朝ごはんを食べることで、体の中で熱が作られ体温が上がり、脳にエネルギーが補給されます。

早寝早起き朝ごはんの効果はたくさん! できることから少しずつ、始めてみませんか?

[問合せ] 友部保健センターTel.0296-77-9145・笠間保健センターTel.0296-72-7711・岩間保健センターTel.0299-45-7888

通称:かさまあとわ

笠間市地域おこし協力隊 活動報告

No. 19

平成26年度地域おこし協力隊3名の活動報告と今後の抱負

^{なかしまりょうこ}
【中島良子 (45歳) 東京都より移住】

荒町商工会のまちおこしを活動のメインに、知る人ぞ知る「荒町名物 幻のあんこ」の復刻を行いました。引き続き「まちと人」を結び、さらに地元の方と交流を深めていきたいと思っています。

^{ともた おさむ}
【友田 修 (57歳) 神奈川県より移住】

イベントの多い10月に就任。「笠間浪漫」のカレー村に協力隊として出店するなど、積極的にかかわり、多くの方々と知り合うことができました。以後、



◀笠間市地域おこし協力隊

笠間駅前の活性化を活動テーマとし、プロジェクトを計画中です。

^{しまだ なみ}
【島田奈実 (25歳) 埼玉県より移住】

笠間のブランドブック『Kasama on Air』の発行、笠間焼と笠間の地酒、農産物を使った都内での食のイベントの企画・開催を行いました。現在は空き家を活用して地域の核となるように地元の方と準備中です。



地域おこし協力隊とは

地域おこし協力隊とは、総務省が平成21年度から取り組んでいる制度で、都市部の意欲ある人材が地方へ移住(最長3年)し、地域力の維持・強化を目的とした支援活動を行うものです。笠間市では平成25年度から隊員を受け入れました。

ブログやフェイスブックもご覧ください

ブログ▶<http://ameblo.jp/kasamart-wa/> facebook▶<https://www.facebook.com/Kasamartowa>

【問合せ】まちづくり推進課(内線537)

活動中です

こうみんかん



笠間公民館 ☎0296-72-2100
友部公民館 ☎0296-77-7533
岩間公民館 ☎0299-45-2080

笠間公民館で笠間市民囲碁・将棋大会を開催

1月25日(日)に笠間公民館で、第9回笠間市民囲碁・将棋大会が開催されました。両部門を合わせて58名が参加し、熱気あふれる大会となりました。

【囲碁の部】

クラス	成績	氏名	住所
A	優勝	いしどや まいこ 石戸谷 麻衣子	美原
	準優勝	かとう かずお 加藤 一夫	矢野下
	三位	なかた しょういち 仲田 昭一	下郷
B	優勝	おおと とくしちろう 大戸 徳七郎	鯉淵
	準優勝	はせがわ みつよ 長谷川 光與	上郷
	三位	いいた ひろし 飯田 廣	石井
C	優勝	いしざか あきとし 石坂 彰敏	南友部
	準優勝	しばぬま ひさこ 柴沼 久子	池野辺
	三位	あみ かずゆき 安見 和行	寺崎
審判員	こいぞ たけし 小磯 毅	こじま かずひろ 小島 一浩	もり ともみ 森 友三

【将棋の部】

クラス	成績	氏名	住所
A	優勝	さえき じゅんいち 佐伯 順一	飯合
	準優勝	にしだ とみしげ 西田 富重	東平
	三位	たぐち しょういち 田口 昭一	石寺
B	優勝	なかざわ きよし 中澤 清	下郷
	準優勝	おおわだ まさし 大和田 正	寺崎
	三位	あみ しゅうじ 富施 修次	仁古田
C	優勝	たぐち たろう 田口 太郎	旭町
	準優勝	あみ まさる 安見 勝	赤坂
	三位	ねぎし ただのぶ 根岸 忠信	平町
審判員	はせがわ いずみ 長谷川 泉	ひろさわ まもる 広澤 守	あおき へいない 青木 平内

平成27年度公民館講座の募集は4月からスタート!

6月から講座を開講します。募集案内は、広報かさま4月号をご覧ください。多彩な講座を用意して、皆さんをお待ちしていますので、ぜひ、あなたの「学びたい」を見つけてください。

生涯学習だより 53

■お問合せ/生涯学習課(内線383・384)

-Life Long Learning-

Life Long Learning = 生涯学習

笠間市児童による職業体験事業

～鹿島臨海工業地域をこの目で見てみよう!～

1月25日(日)に笠間市内の小学4～6年生が、鹿島臨海工業地域で職業体験活動を行いました。

新日鉄住金(株)鹿島製鉄所では、1500℃の溶けた鉄が圧延され、薄板として製品化していく工程を見学しました。

また、遊覧船での鹿島港の見学では、石油化学コンビナートや鉄鉱石を運ぶ350m級の大型タンカーを間近で目にする事ができました。

迫力ある大工場群や溶けた鉄の熱さに感動していました。



敬礼「ご安全に！」
(工場内のあいさつ)

第61回文化財防火デー

文化財防火デーの1月26日(月)に笠間稲荷神社で防災訓練が行われました。

拜殿でおきた火災を想定し、笠間消防署、地元消防団、自衛消防隊が一斉に放水しました。当日は曇りでしたが、放水時には晴れ間がのぞき、虹がかかっていました。

訓練にはおよそ80名が参加し、文化財愛護に関する意識の普及と防火・防災意識の高揚が図られました。



笠間稲荷神社拜殿に一斉放水

☆4月から友部図書館の資料整理による休館日が変わります

現在、毎月最終木曜日は「資料整理日」として、市内3館共通の休館日となっていますが、より便利にご利用いただけるように4月から、次の通り休館日が変更になります。

<資料整理による休館日>

友部図書館……………毎月最終水曜日
笠間・岩間図書館…毎月最終木曜日

なお、月によって休館日が変わることもあります。詳しくは、図書館にある「図書館カレンダー」をご覧ください。

☆としょかんだよりを発行しています

笠間市立図書館では、幼年、小学生、中学生、教職員の方向けに、定期的にとしょかんだよりを発行しています。

おすすめの本の紹介から、図書館のイベント情報、少しためになる情報まで、いろいろな記事が掲載されています。

幼年、小学生、中学生向けのもの、市内の児童・生徒全員に配布していますが、図書館でも配布していますので、興味のある方は、ぜひご覧ください。



4月 各館の行事予定

友部図書館

- ◆おはなし会(0歳~3歳向け 午前11時~)
 - 4月 2日(木)『はじめまして』ほか
 - 4月16日(木)『にらめっこ』ほか
- ◆おはなし会(4歳~小学生向け 午後2時~)
 - 4月 5日(日)『しげちゃん』ほか<すみれのWA>
 - 4月19日(日)『ニワトリかあさん』ほか<まゆみ朗読会>
- ◆名作映画会(午後2時~)
 - 4月26日(日)『命のピザ』(115分)
- ◆ギャラリー
 - ◇3月31日(火)~4月12日(日)
 - 「水彩スケッチ画展示」楽描きの会
 - ◇4月14日(火)~4月26日(日)
 - 「押し花展示」小松押し花クラブ
 - ◇4月28日(火)~5月10日(日)
 - 「手編み作品展示」手編み教室 あむひと 編夢美人

笠間図書館

- ◆おはなし会(0~3歳向け 午前11時~11時20分)
 - 4月 3日(金)『はじめまして』ほか
 - 4月17日(金)『おいしいおいしい!』ほか

☆貸出資料の取扱いにご注意を!

最近、資料の破損、汚損が見受けられます。資料の状態によっては、弁償をしていただく場合もありますので、資料の取扱いには十分に気をつけてください。資料を破損・汚損してしまった場合は、速やかに図書館に申し出てください。

また、図書資料が破れてしまった場合は、自分で修復しようとせず(かえて状態が悪くなってしまう)、そのまま図書館にお持ちください。

なお、視聴覚資料(DVD)の弁償については、著作権の関係上、市販されているものに比べて高額になりますのでご注意ください。

☆長期未返却者の一時貸出禁止について

笠間市立図書館では、資料の貸出期間を2週間としていますが、長期にわたって資料が返却されないという事例もあります。未返却の資料がある利用者には、図書館職員が電話で確認をしていますが、中には、数か月にわたって返却されないという悪質なものもあります。

そこで、長期にわたり資料の返却がない利用者には、図書館より通知を行い、一時的に貸出禁止としています。

資料の返却または弁償が確認でき次第、貸出禁止の解除をしますので、よろしくお願いします。

※〈 〉は実施するボランティア名です
※内容は変更になる場合があります

- ◆おはなし会(4歳~小学生向け 午後2時~)
 - 4月 5日(日)『オムライス・ハイ!』ほか<箱田エプロン・ママーズ>
 - 4月12日(日)『おなべおなべにえたかな?』<アイアイ>
 - 4月19日(日)『わたしのワンピース』ほか<はあとtoはあと>
 - 4月26日(日)『おひさまとかくれんぼ』ほか<ハッピー>
- ◆上映会(午後2時~)
 - 4月18日(土)世界名作アニメ『ピノキオ』(88分)
- ◆ギャラリー
 - ◇~4月29日(水)
 - 「プリザードフラワー」あんどろかすよ 安藤和代

岩間図書館

- ◆おはなし会(0歳~3歳向け 午前11時30分~正午)
 - 4月 3日(金)『みんなとぶよ!』ほか
 - *場所:岩間子育て支援センター
- ◆おはなし会(4歳~小学生向け)
 - ◇日曜おはなし会(午後2時~2時30分)
 - 4月 5日(日)『バングルスせんせいちこく!ちこく?』ほか
 - ◇おはなしのとびら(午後2時~2時30分)
 - 4月11日(土)来てのおたのしみ!
 - 4月25日(土)来てのおたのしみ!

笠間市立病院 平日夜間診療

月曜日～金曜日 19時～21時

※受診前にお問い合わせください。TEL0296-77-0034

かさま健康ダイヤル24 (24時間電話健康相談サービス)

笠間市民の方は、無料で「健康・医療・育児・介護・医療機関情報」等について相談できます。

フリーダイヤル **0120-3992-01**



平成27年、5年に一度の国勢調査が実施されます。

あなたも、国勢調査員になりませんか

調査員経験者の体験談が見られる、さらに詳しい広報サイトがあります。

国勢調査 検索 <http://kokusei2015.stat.go.jp/>

国勢調査 2015



センサス

熱意あるあなたのご応募をお待ちしています

国勢調査員として、業務に理解と熱意を持って携わっていただける原則20歳以上の方を募集しています。国勢調査員の身分は、総務大臣に任命される非常勤の国家公務員です。業務期間は、平成27年8月下旬から10月の予定です。薄謝ではありますが、報酬も支給されます。

調査員の応募は随時受け付けています。あらかじめ連絡をいただいた後、簡単な面接をさせていただきます。

国勢調査は、日本の最も重要な統計調査

国勢調査は、日本国内に住むすべての人と世帯を対象とする、国の最も重要な統計調査です。国内の人口や世帯の実態を明らかにするため、統計法という法律に基づいて、5年に一度実施されます。国勢調査の結果は福祉施策や生活環境整備、災害対策など、日本の未来をつくるために欠かせないさまざまな施策の計画策定などに利用されます。

国勢調査員の仕事の内容は大きく5つです



国勢調査員は、調査の成功に欠かせません

日本国内に住むすべての人が参加する国勢調査は、国を挙げての一大プロジェクト。国勢調査員は、プロジェクトの成功を左右する大きな役割を担っています。といっても、難しくはありません。受持ち地域の世帯に調査書類を配布し、記入後にそれを回収していただくのが主な仕事です。この国の未来のために、ぜひ、あなたの力を貸してください。

【問合せ】企画政策課 (内線214)

エコフロンティアかさま監視委員会活動報告(1月23日)

【廃棄物の受入】

環境保全事業団より、廃棄物の受入(溶融処理対象物・直接埋立廃棄物・含有金属等の判定)に係る資料の提出を求め、その資料に基づき処分状況の報告を受けた。

①受入対象廃棄物の種類は、溶融処理対象物および直接埋立廃棄物があり、受入基準に基づき、適合したものを受け入れている。

②受入基準については、共通事項として、溶融処理対象物・直接埋立廃棄物ともに処理に危険性があるものを

受入禁止にしている。また、廃棄物の長さ・大きさ等についても規制している。

③直接埋立廃棄物が金属等を含む場合は、国の定める環境基準(「土壌の汚染に係る環境基準について」)より厳しい値を採用している。基準値を超えたものについては、溶融処理にて処分するか、または受入れを断っている。

【次回の監視活動】

施設の維持管理について実施。

♥幸せな結婚を迎えてほしい♥

月会費・年会費・相談無料
 その他入会者優遇有り
 成婚まで母心で応援します

地元で16年 茨城結婚情報グループ
 日本プライダル連盟・関東良縁協会所属

野の花ともべ (0296) 78-0406

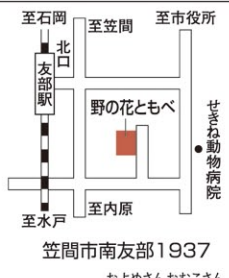

山旅倶楽部 Little Cat

参加者募集

- ①4/4 西上州、鍬柄山～大桁山
- ②4/29 いわきの岩峰、二ツ箭山
- ③5/9 日光、鳴虫山
- ④5/23 西上州、四ツ又山～鹿岳
- ⑤6/6 北茨城、猿ヶ城溪谷沢登り
- ⑥6/20 信州、湯ノ丸山～烏帽子岳

日本山岳ガイド協会認定ガイド 富田吉明(090-4748-7599)
<http://yamatabiculabu.web.fc2.com>

案内

「自殺防止つながる“わ”・ささえる“わ”茨城いのちの絆キャンペーン」実施中！

県内の1年間の自殺者数は約600人という深刻な状況です。つらいこと・苦しいことはひとりで抱えず、悩みを相談しましょう。あなたには相談できる人がいます。

○茨城いのちの電話

- つくば 029-855-1000 (毎日24時間)
- 水戸 029-350-1000 (毎日午後1時～8時)
- リサーチ 0120-738-556 (毎月10日 午前8時～翌日の午前8時)

○いばらきこころのホットライン

- (祝日・年末年始は休み)
- 平日 029-244-0556 (午前9時～正午、午後1時～4時)
- 土日リサーチ 0120-236-556 (午前9時～正午、午後1時～4時)

問 社会福祉課 (内線157)

解体工事・土木工事時に給水管破損事故が多発しています

建物の解体工事時に給水管等を破損する事故が多発しています。次の点に注意し事故防止にご注意ください。

事前調査をしっかりと行いましょう

- ・事前に水道課までご相談ください。
- ・宅内配管図は水道課で確認できます (閲覧には所有者の委任状が必要です)。
- ・工事前に現地の給水管・メーター等の位置を確認してください。

施工当日は余裕をもって進めましょう

- ・工事の際には給水管を破損させないように十分注意してください。
- ・給水管付近は重機での掘削はしないようにしてください。

給水装置を破損してしまったら

- ・給水装置を破損してしまった場合は、速やかに水道課までご連絡ください。
- ・給水装置の修繕費用および漏水した水道代は、工事した方の負担になります。
- ・水道メーターは市の所有物です。

必ず水道課に返却してください。
工事後にも配慮しましょう
 ・止水栓やメーター箱の埋没に注意し、杭などで位置がわかるようにしてください。

問 水道課 (内線71211)

第11回稲田写真塾 写真展

「写真を通じて地域の再発見と笠間の魅力を発信しよう」とプロカメラマンの稲田先生の元へ集まった塾生34名の写真展です。

今回は、人の目では見えない不思議な世界を表現するため、スローシャッターをテーマにした写真展です。今までに見た事がない不思議な世界をご覧ください。

期間は、人の目では見えない不思議な世界をご覧ください。

期間は、人の目では見えない不思議な世界をご覧ください。

期間は、人の目では見えない不思議な世界をご覧ください。

期間は、人の目では見えない不思議な世界をご覧ください。

期間は、人の目では見えない不思議な世界をご覧ください。

期間は、人の目では見えない不思議な世界をご覧ください。

期間は、人の目では見えない不思議な世界をご覧ください。

期間は、人の目では見えない不思議な世界をご覧ください。

期間は、人の目では見えない不思議な世界をご覧ください。

期間は、人の目では見えない不思議な世界をご覧ください。

期間は、人の目では見えない不思議な世界をご覧ください。

期間は、人の目では見えない不思議な世界をご覧ください。

期間は、人の目では見えない不思議な世界をご覧ください。

期間は、人の目では見えない不思議な世界をご覧ください。

期間は、人の目では見えない不思議な世界をご覧ください。

期間は、人の目では見えない不思議な世界をご覧ください。

期間は、人の目では見えない不思議な世界をご覧ください。

期間は、人の目では見えない不思議な世界をご覧ください。

期間は、人の目では見えない不思議な世界をご覧ください。

期間は、人の目では見えない不思議な世界をご覧ください。

期間は、人の目では見えない不思議な世界をご覧ください。

期間は、人の目では見えない不思議な世界をご覧ください。

募集

茨城県警察官を募集

茨城県警察では、平成27年10月および平成28年4月に採用する警察官を募集しています。

受験資格▶

○男性警察官A・女性警察官A／昭和61年4月2日以降に生まれた方で、学校教育法による大学(短期大学を除く)を卒業した方、もしくは、平成28年3月31日までに卒業見込みの方、または人事委員会がこれと同等と認める方。

○男性警察官B・女性警察官B／昭和60年4月2日から平成9年4月1日までに生まれた方で、警察官Aの受験資格に該当しない方(平成27年10月1日から勤務可能な方)

募集締切▶郵送・持参の場合／4月14日(火) ※消印有効。インターネットの場合／4月13日(月) 午後5時まで

第一次試験日▶5月10日(日)

※笠間警察署や市内の交番・駐在所で試験案内を配布しています。

問 笠間警察署警務課

Tel.0296-73-0110 (内線212)

Maria's English School. 友部・鯉淵教室

春の新入学受付中 4月から Let's study!

*内藤マリア (Maria Rogers) 英国出身
 *IIEEC-Oxford University Teacher Training Certificate

15年以上の英語教授経験があります
 *(月謝) 幼稚園児 ¥3,800 (30分)
 小学生 ¥6,000 (50分) *44回/年
 大人の方も募集中! お問い合わせください

Facebook Maria's English School TEL 090-6488-3385

豊工房ニタイラ



見積り無料

すべて国産品!!

- ・畳表替え……………3,900円～
- ・襖張替え……………2,800円～
- ・障子張替え(大) 1,780円～
- ・アミ戸張替え(大) 2,100円～

まだまだ続きます。5周年記念セール!!

全品 3月末まで 10%OFF

笠間市小原1216 TEL.0296-77-7845

シリーズ 103 ふるさと 笠間に生きる人たち

かさま 市民力

このコーナーでは、市民の皆さんが自らの活動で地域貢献している団体などを紹介します。掲載を希望する団体は市民活動課へご連絡ください。



会員のみなさん



代表者(高松 幹夫さん)より

この事業は、平成24年春に笠間市教育委員会および笠間菊まつり連絡協議会のご支援により、笠間市の観光振興と俳句文化に触れてもらうことを目的に始めました。現在、俳句ポストの設置場所は、笠間稲荷神社、笠間工芸の丘、笠間駅前観光案内所、稲田禅房西念寺、愛宕山のフォレストハウスとスカイロッジの6か所です。

設置した俳句ポストには、それぞれに投句用紙を備え付け、どなたでもいつでも自由に無料で投句していただけます。なお、投句用紙は持ち帰ることもできますので、後日、郵送による投句も受け付けています。また、市内にある俳句会の皆さんには、常日頃、俳句ポストの見回り、投句用紙の補充、投句作品の回収等にご協力いただき、感謝しています。

※投句…俳句を投稿すること

笠間から 俳句文化の発信を

昨年は、小中学生から一般の方まで3,151句の投句がありました。特に、小中学生からの投句数が増えていることを心強く感じています。これは、それぞれの学校で、先生方が、熱心に指導されていることによるものであり、この場を借りて心からお礼を申し上げます。

投句された作品は、俳人協会副会長の今瀬剛一いませごういちさんに審査をお願いし、小学生、中学生、一般の3部門ごとに入選作品を決定し、表彰しています。さらに、入選作品集を作成、配布するとともに市内3か所の公民館等に、入選作品を掲示し、周知を図っています。

年配の方はもちろんですが、特に若い人たちに俳句へ親んでもらいたいとの思いで、この事業を推進していきたいと思っています。

笠間俳句ポスト大賞 事業運営委員会

代表者 / 高松 幹夫 (笠間)
設立 / 平成24年
会 員 / 38人



『俳句ポスト』の広報
笠間市文化協会 (ほほえみ)



運営委員会の風景



第1回笠間俳句ポスト大賞
受賞のお二人



第1回笠間俳句ポスト
入賞作品の展示

わたしと笠間 3

春風萬里莊を笠間に移築

芸術村構想が始まった頃に、北鎌倉にある書家で陶芸家の北大路魯山人の旧宅が売りに出される話が入った。長谷川仁は芸術村のクラブハウスに良いとその藁葺き屋根の民家を購入、笠間に移築することにした。この三百平米の大きな民家は江戸時代中期の厚木市近郊の豪族の建物で、昭和の初めに魯山人が北鎌倉・山崎に星岡窯を始める際に自らの住居として移築したものである。笠間への移築で、この民家は二度の引っ越しをしたことになる。釘を使わない古い手法ゆえに可能なことであった。

この建物は魯山人が好んで用いた李伯の詩にある言葉から「春風萬里莊」と名付けられた。庭の桜や紅葉も美しく、今では四季折々に多くの方々が訪れている。また、その後、北鎌倉にまだ残っていた慶雲閣と呼ばれた民家もすべて焼失したので、春風萬里莊は魯山人ゆかりの唯一つ残存する貴重な建物となった。

昭和四十一年六月に、移築したこの民家で芸術村発足を祝う会が行われた。笠間はもともと陶芸で有名であることから、魯山人の旧宅は場所を得たと言える。

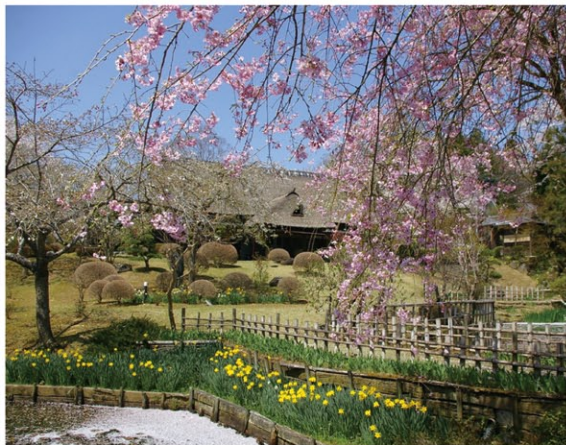

春風萬里莊 お花見の頃

笠間日動美術館

副館長

長谷川智恵子

日本陶芸展
「碧彩鉢」

井上英基さん大賞を受賞

第23回日本陶芸展で、陶芸家の井上英基さんが大賞・桂宮賜杯を受賞しました。

釉薬で表現する鮮やかな情景

今回大賞を受賞した碧彩鉢は、底から口辺にかけてのラインを大きく広げ、美しく広大な海をイメージして製作にあたりました。

碧彩釉という独自の釉薬を使って、日常で見る美しい景色を表現する井上さん。観る人それぞれに、心に残る景色を思い浮かべるきっかけにしてほしいという想いが込められています。

成長に貪欲な姿勢

大賞に輝いてなお、自分の作品はまだまだ、と井上さんは言います。「自分の作品に満足してしまったら、そのときは作家でいられないと思う。去年の作品を見て“恥ずかしい”と感じられないということは、自分が成長できていないということ。そうなってしまったら、ものづくりをしている意味がない。」そう話す様子からは、普段の優しげな印象とは違った、作家としての誇りや自信、向上心にあふれた一面が伺えました。

受賞結果を受け、「これまで以上に厳しく、作品づくりに取り組まなければならなくなった。」と井上さんは力強く話していました。



碧彩鉢 へきさいばち
高34cm×幅49cm×奥45cm



井上英基さん(押辺)

県窯業指導所で陶芸の基礎を学んだ後、ドイツに留学。主に釉薬の研究に取り組む。

日本陶芸展とは

会派や団体にとらわれない実力日本一の陶芸作家を選定することを目的に設立された展覧会。歴代の大賞受賞者には、松井康成など重要無形文化財保持者(人間国宝)として活躍した作家も名を連ねています。

かさま食彩

家族と一緒に食卓を囲み、このレシピを試してみませんか？

簡単いちご大福



栄養成分 (1人分) エネルギー94kcal、たんぱく質3.0g、脂質0.2g、塩分0g

笠間焼うつわ プレゼント

3月号締め切り：3月31日必着

【笠間焼の提供】志賀 出
（笠間）

サイズ：約18cm×18cm



撮影に使用した笠間焼の器を抽選で1名様に差し上げます。このコーナーや広報紙への感想等を添えて、住所・氏名・電話番号を明記のうえ、秘書課広報広聴グループまで、はがき（持参可）でお申し込みください。
※当選者には、市役所本所秘書課まで器を受け取りに来ていただきます。

材料 (8個分)

白あん……………160g	砂糖……………20g
イチゴ(M)……………8個	水……………70cc
白玉粉……………100g	裏ごし用イチゴ……………150g
	片栗粉……………適宜

作り方

〈下準備〉

- ①白あんを1個20gずつに丸め8個作っておく。
- ②大福の中に入れるイチゴは、へたを取って洗い、水気をキッチンペーパーでふき取る。
- ③白あんを手のひらの上で丸く大きく広げ、イチゴを包んでおく。
- ④生地に混ぜるイチゴを裏ごしし、80g準備しておく。
- ⑤バットに片栗粉を入れ、平らにのばしておく
- ⑥白玉粉のダマをつぶしておく。

〈大福の皮を作る〉

- ⑦白玉粉、砂糖、イチゴの裏ごしを耐熱ボールに入れ、水を少しずつ加えてダマにならないようによく混ぜる。
- ⑧⑦にラップをかけ、電子レンジ（600W）で3分加熱する。ボールを取り出し、全体をへらでよく混ぜ合わせ、さらに1分加熱する。※やけどに注意!!
- ⑨もう一度全体を混ぜ、⑤の片栗粉を入れたバットに取り出す。全体に軽く片栗粉をまぶしたら粗熱を取る。

〈包む〉

- ⑩温かいうちに皮を6等分にして、片栗粉をまぶしながら、手のひらに丸く大きく（直径10cmくらいに）広げる。
- ⑪準備しておいた③のイチゴを中央にのせて皮をのばしながら包む。お皿にのせて出来上がり。

「笠間キッズ館」で遊ぼう!

平成24年4月に開館した笠間キッズ館は、もうすぐ3周年を迎えます。これまでたくさんの方々にご利用いただきました。

キッズ館は**土・日も利用**できて、**利用料も無料です!**また、さまざまな年齢のお子さんに合わせた楽しいイベントが盛りだくさん。乳幼児専用のお部屋もあるので安心して過ごせます。ぜひ、お気軽に遊びにきてください。

- 利用対象者／18歳未満の方およびその保護者等
- 利用時間／午前9時～午後6時
- 主な行事／お楽しみ映画会、読み聞かせ、折り紙教室、成長記録ほか

- 休館日／年末年始（12月29日～1月3日）

※臨時休館する場合があります

☆子育て支援センター「かんがるー」はキッズ館の中にあります。

開催日時／月～金曜日 午前9時～正午／午後1時～4時

かさまぽけっと

子育て支援のページ

72

開館3周年記念イベント開催!

キッズ館開館3周年を記念して、楽しいイベントを開催します!

開催日
3月29日(日)

大道芸パフォーマンス
(10:30～、13:30～) 他

お楽しみに!

詳細は笠間キッズ館までお問い合わせください。

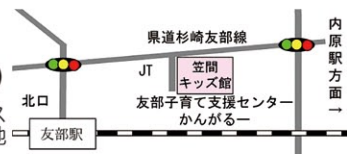

笠間キッズ館アドレス <http://kasamacity-kidskan.com/> 問合せ：笠間キッズ館 Tel.0296-77-8340

かさまぽけっとアドレス <http://www.city.kasama.lg.jp/index.php?code=1676> 問合せ：子ども福祉課（内線162）

人口と世帯数(常住人口2.1現在) ▶ 人口 77,197人(-74人) 男 37,794人(-26人) 女 39,403人(-48人)
▶ 世帯数 28,860世帯(+17世帯) ▶ 1月の出生数 48人



○広報かさまに掲載されているあなたの写真を差し上げます。お問い合わせは秘書課（内線225）まで。
○市ホームページモバイル版では、行政・災害などのさまざまな情報をお届けしています。
<http://www.city.kasama.lg.jp/mobile.php>

