

2011  
September

9

Vol.66

広報  
KaSaMa

特集 TOPICS

笠間のまつりを開催 CP2~3

市民懇談会を開催します CP3

地域ポイント制度の社会実験を行います CP4

市民憲章運動推進

第46回全国大会笠間大会のご案内 CP5

# 笠間



平成23年9月8日発行 笠間市市長公室秘書課  
〒309-1792 茨城県笠間市中央3-2-1 TEL.0296-77-1101 FAX.0296-78-0612  
URL <http://www.city.kasama.lg.jp/> E-mail [info@city.kasama.lg.jp](mailto:info@city.kasama.lg.jp)

「光のオブジェパレード」  
(第21回笠間のまつりまで)



亀ヶ橋北公園で行われた灯籠流し



## 大震災からの復興を願って 笠間のまつりを 開催

笠間の夏の風物詩「第21回笠間のまつり」が、東日本大震災からの復興を応援しようと『がんばれ東日本！』を向いて歩こう！ 笠間！』を合言葉で開催されました。

16日夜、亀ヶ橋北公園で行われた灯籠流しでは、市民それぞれの思いをこめた灯籠約2,000個が川面に浮かべられ、しめやかに先祖の御霊を送るとともに、今回の東日本大震災で犠牲になった多くの方々への鎮魂の祈りがささげられました。

20日夜の「光のオブジェ（ねぶた&神輿）パレード」では、笠間ねぶた囃



威勢よく掛け声をかけ踊る跳ね人



市民手作りの創作ねぶた

子愛好会のお囃子を先頭に本場青森の人形ねぶた2基のほか、市民手作りの創作ねぶたや神輿が稲荷神社周辺を練り歩き、笠間の夜を大いに盛り上げました。

また、市内21団体約1,200人の跳ね人が「ラッセーラー」の威勢のいい掛け声と踊りで、訪れた約37,000人の見物客を楽しませました。



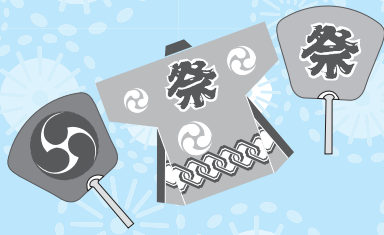

笠間ねがた離子愛好会



笠間の神輿も勢ぞろい



気軽にご参加ください。

～ 市政懇談会 ～

# 市長と語ろう!笠間タウントーク

市民の皆さんと行政がお互いの情報を交換し合い、交流を図ることを目的として「市長と語ろう!笠間タウントーク」を開催します。市民の皆さんの市政に対するご意見・ご要望を、市長をはじめ、市の執行部が直接お聞きする事業です。

笠間地区（第8回～第12回）での開催予定が決定しましたのでお知らせします。市民の皆さんのご参加をお待ちしています。なお、市が補助をしている団体や、各課の事業に関係している団体などへは別に開催案内を送付しますが、そのほかに市内で活動している団体への参加呼び掛けにもご協力をお願いします。

【平成23年度開催予定（笠間地区会場）】（市民・団体向け）

回	開催日時	会場
8	10月19日（水）午後7時～8時30分	大橋公民館
9	10月21日（金）午後7時～8時30分	南山内公民館
10	10月25日（火）午後7時～8時30分	稲田大古山集落センター
11	10月28日（金）午後7時～8時30分	福原公民館
12	10月30日（日）午前10時～11時30分	笠間図書館ホール

※日程・会場等は都合により変更になる場合がありますので、ご了承ください。

※参加申込みの必要はありません。皆さん、気軽にご参加ください。

※開催当日は、時間に限りがあり、すべての方のご意見・ご質問・ご要望などをお受けできない場合がありますので、ご了承ください。

※市民の皆さんからお寄せいただいたご意見・ご要望など、各開催内容については、市ホームページや「広報かさま」などでご紹介させていただきます。

■問合せ：秘書課（内線225）

## 笠間市地域ポイント制度ってナニ？

地域ポイント制度は、協働のまちづくりを進めるにあたり、市民活動に対して新たな価値を付加し、流通させることにより、参加機会や新たな人材の掘り起こし、継続的な市民活動への支援、活動のやりがいや楽しみなどを創出するものです。

### ■ 行事のスタッフや市民講座などに参加するとポイントがたまる！

たとえば、市等が行うさまざまな行事のスタッフや市民講座の受講などに参加することで、ポイントをもらうことができます。

### ■ ひとつの活動を次の活動につなげる仕組み！

ためたポイントは、次のようなさまざまな地域支援に使うことができ、ひとつの活動で異なった市民活動・公益事業を支えることが可能となります。

支援  
①

#### 地域商品と交換 (地域活性)

地域の特産品や公共施設の利用券など対象商品との交換ができます。

支援  
②

#### 市民の願いを実現する (公益事業)

みんなの分を合算し一定のポイントがたまったら、希望する事業が実施できます。

支援  
③

#### 市民活動団体の支援 (団体支援)

事前に登録した市民団体の事業を応援するためにポイントを使うことができます。

### ■ その他の特典！

特典  
①

#### 登録者同士で交換 (会員ポイント)

登録者それぞれの持っているポイントを自由に交換できます。みんなのためれば効率的に貯まります。

特典  
②

#### 必要な情報を入力 (メーリングサービス)

会員に登録すると携帯電話やパソコンのメールでポイント情報などを受け取ることができます。

#### ポイント有効期限 (有効期限)

ポイントの有効期限は、取得日から2年程度とする予定です。

このほかアイデアしだいで、いろいろな特典が考えられることから楽しみながら市民活動に参加することができます。

## 社会実験の市民モニターになってみませんか？

- |         |   |
|---------|---|
| 1 応募資格  | 15歳以上の市民の方ならどなたでもご応募できます。   |
| 2 募集定員  | 150名程度 ※ ICカード（フェリカ）を所有していただきます。  |
| 3 内 容   | ①指定された事業のスタッフや参加することでポイント取得・還元、提案、ニーズ調査を行います。<br>②情報端末（パソコン・携帯電話）の電子メールを活用した情報提供。<br>③インターネットを活用してポイント確認など。 |
| 4 期 間   | 11月1日（火）～平成24年3月31日（土） 予定   |
| 5 応募方法  | 応募用紙に必要事項を記入し、市民活動課までご提出ください。<br>※応募用紙は、市民活動課・支所地域課、ホームページなどから入手してください。                                     |
| 6 応募締切  | 10月31日（月）<br>※ただし、定員になり次第、応募を締め切ります。  |
| 7 そ の 他 | ポイント還元は、社会実験のため実際には還元は行いませんが、市民モニターの皆さんには、お礼として地域商品（交換）を差し上げます。   |

【問合せ】 市民活動課（内線135）



# 市民憲章運動推進第46回全国大会 笠間大会のご案内

## 大会趣旨

この大会を通じて市民憲章を再認識してもらい、市民により活動の輪を広げていくことを目的として笠間大会を開催します。

笠間大会のテーマは「人」です。ひとつのことを成し遂げようとするとき能力を持った人が一人で何かをしようとしても、なかなかうまくいきません。さまざまな人、多くの人が協力して行うことでまちは創られます。人にはそれぞれ違った能力があり、それらを育み、協力して、みんなで歴史をつくり、未来につないでいきたいというメッセージを発信したいと思えます。

また、東日本大震災により被災した当市復興の思いを込めた記念大会として、市民みんなの力を合わせて、本大会を成功させたいと考えています。

皆様のご参加  
お待ちしております。

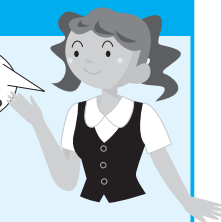

大会テーマ **「人を育む」～ひとが歴史をつくり 未来へつなぐ～**

開催日時 **11月5日(土) 12:50～16:40**

会場 **笠間公民館**

市内活動団体展示・全国大会次期開催都市PR展示・笠間市物産展 (10:00～)

開 会 (合気道演武、主催者・来賓あいさつ) (12:50～)

まちづくり事例発表 (13:40～)

コーディネーター：計画哲学研究所 <sup>みわ まゆき</sup> 三輪 真之 さん

パネリスト：市内3団体 ビオトープ天神の里を作る会

笠間ハンドメイドフェアin弁天町「道の市」実行委員会

西茨城100km徒歩の旅実行委員会

記念講演 (14:50～)



テーマ『人を育む～ひとが歴史をつくり 未来へつなぐ～』

講師：<sup>まつだいら さだとも</sup> 松平 定知 さん フリーアナウンサー

元NHKアナウンサーNHK「モーニング7」「その時歴史が動いた」「世界遺産100シリーズ」

閉 会 (大会宣言、次期開催地「秋田県秋田市」からのあいさつ、次期開催地へのエール)

問合せ 大会事務局・市民活動課(内線135)

みんな笑顔でむかえてほしい!日本の秋!オ〜タムジャ〜ン宝くじ〜!

1等前後賞合わせて **2億5千万円!** 9/26日発売

1枚 **300円**

1等...1億5,000万円×13本  
前後賞...各5,000万円  
2等...1,000万円×130本  
3等...100万円×1,300本

●発売期間/9月26日(月)～10月14日(金)  
●抽せん日/10月21日(金)

■この宝くじの収益金は市町村の明るいまちづくりや環境対策、高齢化対策など地域住民の福祉向上のために使われます。  
■宝くじは、ぜひ茨城県内で購入願います。

宝くじに関するお問合せ / 03-3535-9033[みずほ銀行] 財団法人 茨城県市町村振興協会



## これまでの合併特例債の使い道と今後の予定をお知らせします。

笠間市では、合併特例債を笠間市総合計画に基づいた事業で市の一体性を高めたり、均衡ある発展や住民福祉の向上を実現したりするため、特に必要な事業に活用しています。

具体的には、旧市町を結ぶ道路の整備や地域の発展に必要な駅周辺の整備、小中学校などの耐震化や児童館の整備など市民の生活に身近な事業に活用しています。平成18年度から平成23年度（予定）までの6年間で道路の整備や学校の耐震化などに約81億円を活用しています。

これまでの合併特例債の主な使い道や今後の予定についてお知らせします。

### 合併特例債とは

合併特例債とは、合併した市町村が、新しいまちづくりのため、新市建設計画に基づいて、特に必要な事業の財源として借り入れることができる地方債（借入金）のことをいいます。

合併特例債の活用は、合併初年度を含む10カ年度（笠間市では平成27年度まで）に限られます。

なお、活用する事業費のおよそ95%（充当）まで借り入れることができます。借り入れた地方債の将来支払う元利償還金の70%が普通交付税によって措置されます。



岩間駅駅舎・自由通路完成イメージ

### これまでの使い道

新しい笠間市が平成18年3月19日に誕生し、平成18年度から、旧市町を結ぶ道路や老朽化が進んでいた小中学校の耐震補強などの事業がスタートしました。

#### 平成18年度

##### 主な道路整備事業

○友部1級12号線（平町↔大古山）、大淵飯田線、岩間八郷線

##### 学校施設等整備事業

○友部中学校（耐震補強）  
平成18年度はこれらの事業などで合計5億2,010万円を活用しました。

#### 平成19年度

##### 主な道路整備事業

○上町大沢線、笠間小原線

##### 都市整備事業

○岩間駅周辺整備  
平成19年度はこれらの事業などで合計10億6,770万円を活用しました。

#### 平成20年度

##### 主な道路整備事業

○南友部平町線、友部2級10号線（住吉↔湯崎）、友部池野辺線

##### 都市整備事業

○岩間駅周辺整備、稲田駅前トイレ整備  
平成20年度はこれらの事業などで合計14億9,320万円を活用しました。

#### 平成21年度

##### 主な道路整備事業

○岩間八郷線、友部池野辺線、友部1級12号線（平町↔大古山）、大淵飯田線

##### 学校施設等整備事業

○岩間中学校

##### 都市整備事業

○岩間駅周辺整備  
平成21年度はこれらの事業などで合計17億9,110万円を活用しました。

#### 平成22年度

南友部平町線、上町大沢線、来栖本戸線などの幹線道路整備や、岩間駅周辺の整備を進めました。また笠間小学校、岩間第三小学校体育館の耐震補強が完了しました。

##### 主な道路整備事業

○南友部平町線 1億3,380万円  
○来栖本戸線 3,820万円  
○友部1級5号線（小原） 4,210万円

##### 学校施設等整備事業

○岩間中学校 7,340万円  
○笠間小学校（耐震補強） 1億2,320万円

○岩間第三小学校体育館（耐震補強） 2,700万円

##### 都市整備事業

○岩間駅周辺整備 1億9,770万円  
平成22年度はこれらの事業などで合計8億4,920万円を活用しました。



岩間中学校新校舎



平成23年度

笠間中学校、六戸小学校の耐震補強や笠間学校給食センターの整備を予定しています。道路整備では、南友部平町線等の整備を進めます。また、子育て支援のための複合施設である児童館を整備します。

学校施設等整備事業

- 笠間中学校（耐震補強） 1億8,140万円
- 六戸小学校（耐震補強） 1億700万円

- 笠間学校給食センター 4億960万円

主な道路整備事業

- 南友部平町線 9,050万円
- 来栖本戸線 5,480万円
- 上町大沢線 5,190万円

福祉施設整備事業

- 児童館 1億2,100万円

平成23年度はこれらの事業などで約24億円の合併特例債の活用を予定しています。

今後の使い道

現在まで進めてきた幹線道路の整備や学校の耐震補強、武道館の整備などへの活用を予定しています。

また、まちづくり振興基金を設置し、合併特例債終了後の新市の一体感の醸成と均衡ある発展に資する事業の財源としての活用を予定しています。

主な道路整備事業

- 来栖本戸線 3億9,220万円
- 南友部平町線 2億6,440万円

都市整備事業

- 岩間駅東大通り線（延伸分） 2億9,100万円
- まちづくり振興基金積立 16億9,100万円

（平成23年度から積み立てを開始します）

合併特例債は、合併後10年間の限定的な制度です。非常に有利な財源ではありますが、借入金であることに変わりはありませんので、真に必要なものを厳選し、有効に活用していきます。

【問合せ】

財政課 内線217



合併特例債活用事業

道路整備事業

(単位：百万円)

事業名	事業年度	事業費	借入(予定)額
大洲飯田線	H18~H22	587.9	289.9
友部池野辺線	H18~H22	550.7	268.9
友部1級12号線(平町~大古山)	H18~H21	919.7	424.3
友部2級10号線(住吉~湯崎)	H18~H22	524.3	251.8
岩間八郷線	H18~H21	521.3	273.8
南友部平町線	H18~H27	1,250.0	787.1
来栖本戸線	H19~H26	1,200.0	558.2
その他の道路整備		3,208.2	1,510.5
小計		8,762.1	4,364.5

都市整備事業

(単位：百万円)

事業名	事業年度	事業費	借入(予定)額
岩間駅周辺整備	H18~H23	2,899.4	1,644.9
岩間駅東大通り線	H21~H27	830.0	354.8
その他の都市整備		240.1	130.8
小計		3,969.5	2,130.5

林道整備事業

(単位：百万円)

事業名	事業年度	事業費	借入(予定)額
林道本戸前山線	H20~H21	51.8	24.5

学校等整備事業

(単位：百万円)

事業名	事業年度	事業費	借入(予定)額
友部中学校	H18~H19	805.5	589.0
岩間中学校	H20~H22	1,391.7	793.8
笠間中学校	H22~H23	302.9	191.8
笠間学校給食センター	H23~H24	779.6	672.3
その他の学校等整備		916.3	558.2
小計		4,196.0	2,805.1

その他

(単位：百万円)

事業名	事業年度	事業費	借入(予定)額
児童館	H22~H23	169.1	123.4
まちづくり振興基金積立	H23~H26	1,780.0	1,691.0
児童クラブ、庁舎整備等		317.8	191.3
小計		2,266.9	2,005.7
合計		19,246.3	11,330.3

○合併特例債起債可能上限額 約322億円

合併特例債借入(予定)額 約113億円

(現在予定している借入の総額です。起債可能上限額の約35%となります)

\*笠間市では、約321億円の合併特例債の活用が可能ですが、合併協議会において、これをすべて活用するのではなく、道路や学校の耐震化などの真に必要なものに活用するとしており、今後もこの方針を基本に、財政状況等と照らし合わせながら活用する予定です。

○まちづくり振興基金への積立上限額 約26億7千万円

まちづくり振興基金への積立予定額 約17億8千万円

(積立上限額の約67%)

「笠間市民」結婚応援

笠間市民の皆様へ  
・笠間市に感謝をこめてこれからも  
ご愛顧賜りますようお願い申し上げます。

特典

- 衣裳何着でも50%OFF
- ご両家にモーニング&留袖各1着レンタル無料サービス  
—その他特典をご用意(詳しくはお問合せ下さい)—

※当館で結婚式を挙げられる方※笠間市に在住の方  
※他のプランとの併用はできません。

家なか結婚式

自宅で祝うアットホームな結婚式(出張結婚式)

- ・ご家族様の顔あわせや、ご親族だけの少人数結婚式を自宅で挙げてみませんか？
- ・料理人が出張して自宅で調理を
- ・美容師が出張して自宅で着付を

※内容は当社基準とさせていただきます。  
※詳しくはお問い合わせください。

本格的な大聖堂で外国人牧師による感動的な結婚式を!

小さな結婚式

平日 59,800円

土日祭日 118,000円

- 【内容】●教会式●結婚証明書●ブライズルーム
- ウェディングドレス・タキシードレンタル料
- 新郎着付料●新婦着付料
- 小物●写真(6ツ切/1ポーズ)

神前式・人前式もご用意

結婚相談所  
縁結び相談賜ります。  
入会金・年会費無料  
個人情報厳守いたします。



## 医療福祉制度(マル福)をご存知ですか

医療福祉制度(マル福)とは、医療保険各法の規定による患者負担分を公費で助成することにより受診を容易にし、併せて健康の保持と生活の安定を図ることを目的としている茨城県の制度です。(所得制限あり)

この制度では小児マル福の対象年齢が小学校3年生までとなりますが、笠間市では単独事業として4年生から6年生までの児童も対象としています。

なお、この制度を利用するには申請手続きが必要となります。

マル福の種類	対象者	申請に必要なもの	助成額	
			県補助対象助成額	市単独助成額
小児	小学校6年生までの小児	保険証、印鑑、銀行の通帳またはカード	一部自己負担金から医療福祉費自己負担金を除いた額	医療福祉費自己負担金(外来・入院) 入院時食事負担金
妊産婦(※)	母子手帳を交付されている妊産婦	母子手帳、保険証、印鑑、銀行の通帳またはカード	※医療福祉費自己負担金とは1医療機関ごとに ・外来1日600円(1ヶ月2日限度) ・入院1日300円(1ヶ月10日限度)	医療福祉費自己負担金(外来・入院) 入院時食事負担金の1/2
母子・父子	母子家庭・父子家庭	保険証、印鑑、戸籍謄本、銀行の通帳またはカード		
重度障害者	身体障害者手帳1・2級および内部障害3級の方	障害を証するもの(身体障害者手帳、療育手帳、障害年金証書)、保険証、印鑑、銀行の通帳またはカード	一部自己負担金	入院時食事負担金の1/2
	療育手帳Ⓐ、A判定の方			
	障害年金1級受給者			

(※) 妊産婦マル福が利用できるのは原則、産婦人科医療機関のみになります。妊娠に合併した疾病で、他診療科等の検査・診断・治療を要する場合は、原則として産婦人科医療機関から紹介がある場合が対象となります。

【申請・問合せ】 保険年金課(内線143) 笠間支所市民窓口課(内線72124) 岩間支所市民窓口課(内線73183)

## 高齢者インフルエンザ予防接種について

予防接種法に基づき、下記に該当する方でインフルエンザ予防接種を希望される方に接種費用の一部を公費負担します。希望される方は実施期間内に接種をしてください。

◆接種期間 10月14日～12月28日

◆接種対象者 ・65歳以上の方

・60～64歳で心臓、じん臓、呼吸器のいずれかに重い病気のある方(身体障害者1級程度)

◆接種費用 接種費用のうち2,000円を補助します。(1回のみ)

\*生活保護世帯の方は無料(全額公費負担)

◆接種場所 市内および県内協力医療機関

対象者	予防接種の方法・手順	
	市内の医療機関で接種する場合	市外の医療機関で接種する場合
65歳以上の方および60～64歳で心臓、じん臓、呼吸器のいずれかの機能に障害があり、身体障害者1級程度の方	①健康保険証を持参し接種してください。(予診票は医療機関にあります) ②接種費用から2,000円を差し引いた金額が自己負担になります。	①保健センターに「予診票」を申請してください。 ②「予診票」と健康保険証を持参し接種してください。 ③接種費用から2,000円を差し引いた金額が自己負担になります。
上記対象者で生活保護世帯の方	①「生活保護受給証明書」を持参し接種してください。 ②接種費用は無料です。	①「生活保護受給証明書」と「予診票」を持参し接種してください。 ②接種費用は無料です。

【問合せ先】 健康増進課(内線592)

笠間保健センター TEL0296-72-7711

友部保健センター TEL0296-77-9145

岩間保健センター TEL0299-45-7888



# 雑損控除等説明会を開催します

～東日本大震災により被害を受けられた方へ～

東日本大震災により住宅や家財などに損害を受けられた方は、所得税の軽減または免除を受けることができます。また、市県民税においても所得税と同様の軽減措置が講じられています。

これらの軽減措置を受けるため、水戸税務署による説明会を、次の日程で開催しますのでぜひ、ご参加ください。



※震災特例法の施行により、平成22年分または平成23年分のいずれかの年分を選択して、軽減等の措置を受けることができます。

開催日	開催時間	開催場所	対象地域
10月12日(水)	10:00～12:00	友部公民館 大ホール	友部地域にお住まいの方
10月12日(水)	13:30～15:30	友部公民館 大ホール	友部地域にお住まいの方
10月13日(木)	10:00～12:00	岩間支所 2階 会議室 (市民センターいわま)	岩間地域にお住まいの方
10月13日(木)	13:30～15:30	岩間支所 2階 会議室 (市民センターいわま)	岩間地域にお住まいの方
10月14日(金)	10:00～12:00	笠間公民館 大ホール	笠間地域にお住まいの方
10月14日(金)	13:30～15:30	笠間公民館 大ホール	店舗・貸付不動産に被害があった方

※会場の収容可能人員の都合上、地区を割り振りましたが、都合の悪い場合は、他の対象地域の説明会にご参加ください。

【問合せ】 笠間市総務部税務課 TEL 0296-77-1101 (内線112・113)  
 水戸税務署個人課税部門 TEL 0299-37-6611 (岩間地域の方)  
 TEL 029-231-4211  
 (自動音声案内で「2」をお選びください。)

平成24年2月からの笠間市各会場での申告相談については、大変な混雑が予想されるため、事前に雑損控除の計算を済ませていただくなどご協力をお願いすることになります。

この機会に、説明会へ積極的にご参加ください。

努力は人生の勲章だ

合格だ

**1クラス平均5～6名**

本格派少人数制クラス 定員12名

本格派少人数個別指導

**9月生受付中**

笠間校 無料体験

友部校 授業受付中

家族割

授業料&講習授業料

2人目半額

3人目から無料

**と・こ・と・ん・教・室**

**平成進学アカデミー**

日立校 ☎02942416376

ひたちなか校 ☎029127318655

東海校 ☎029128771123

大みか校 ☎0294542215

多賀校 ☎02943512415

小本津校 ☎0294436208

常陸太田校 0294721120

十王川尻校 ☎0294391253

高萩校 ☎0293207711

磯原校 ☎02937436455

大津校 ☎0293465655

笠間友部校 ☎0296785560

笠間稲荷校 ☎0296721466

電話受付時間 / 日曜以外の午後3:00～10:00 開校時間は教室によって異なりますので、ご来塾の前に電話でお問合せ下さい。





**ご存知ですか!  
認知症!!**

# —9月は認知症を知る月間です—

茨城県では、認知症に対する正しい理解の普及・啓発を行うため、9月を『認知症を知る月間』としています。

認知症は、何らかの原因で脳に障害がおき機能が低下することで、物忘れや判断能力の低下など日常生活に支障をきたします。いつ自分や家族が認知症になるか分かりません。

市では、認知症の方や家族が、安心して暮らせる街づくりのひとつとして次のようなことに取り組んでいます。

認知症を知るために

## ①講演会の開催

認知症どう支えますか？

—認知症の正しい知識と理解—

日 時：10月1日（土）

午後2時～3時30分（午後1:30から受付）

場 所：友部公民館3階 大ホール

講 師：六角僚子ろっかくりょうこさん【NPO認知症ケア研究所 代表】

料 金：無料

\*お申し込みは不要です。直接お越しください。

【問合せ】

笠間市地域包括支援センター（高齢福祉課内）

TEL 0296-78-5871

認知症を考えよう

## ②標語の募集

7～8月にかけて認知症の標語を募集しました。入賞作品は、10月1日の講演会時に表彰します。

認知症の方や家族を支えよう

## ③認知症サポーター養成講座の開催

民生委員や在宅ボランティアなど、地域で活動されている方を対象に、養成講座を開催し、これまでに351名の認知症サポーターを養成しました。

今後も認知症サポーター養成を実施します。グループ単位（20名前後）で受け付けていますので、お気軽にお問い合わせください。

## ◆笠間市在宅介護者の会の取組み



認知症の方を  
介護する方のために……  
**笠間市在宅介護者の会**

笠間市には、介護をする家族が孤立しないように笠間市在宅介護者の会があります。詳しくは社会福祉協議会各支所にお問い合わせください。

【問合せ】

社会福祉協議会（友部支所）TEL 0296-77-0730

（笠間支所）TEL 0296-73-0084

（岩間支所）TEL 0299-45-7889

## 公益社団法人 認知症の人と家族の会 茨城県支部では…

認知症の人と家族の会は、1980年に介護者同士の交流活動や認知症の方や家族の援助と福祉の向上を目的に結成され、全国に約1万人の会員がいます。茨城県支部では、主に「つどい」や電話相談などの活動を行っています。

【つどい】

認知症の方の介護者同士がお互い話し合い、耳を傾けあう場です。

つくば：日時 毎月第1金曜日 午後1～3時

場所 つくば市大穂庁舎

（つくば市筑穂1-10-4）

水戸：日時 毎月第2金曜日 午後1～3時

場所 茨城県水戸市合同庁舎内会議室

（水戸市柵町1-3-1）

【電話相談】

介護の悩みなど電話相談を実施しています。

月～金曜日：正午～午後4時

TEL 029-879-0808、029-879-0018

※「認知症の人と家族の会」の世話人が対応します

【問合せ】

公益社団法人 認知症の人と家族の会 茨城県支部

TEL 029-879-0808



**特設行政相談所を開設します**

秋の行政相談週間10月17日(月)～23日(日)が始まります。これに伴い市では「特設行政相談所」を開設します。

例えば、毎日の暮らしの中で「困りごとがあるが、どこに相談してよいかわからない」「わかりづらい道路案内標識を改善してほしい」など、困っていること、望んでいることなどはありませんか？

行政相談委員は、総務大臣から委嘱された民間の有識者で、国や県、市、などが行っている仕事に対する意見・要望などを住民から受け、助言や関係行政機関への通知などを行い、問題解決の促進を図っています。相談は無料で、秘密は厳守されます。

**《特設行政相談所》**

日時 10月26日(水)  
午後1時～3時

場所 笠間ショッピングセンター  
ポレポレシティ1階セントラルコート

**《行政相談委員》**

磯崎 靖子(稲田)  
柴田 良子(大田町)  
茂呂 裕(下郷)

※予約申込みは不要です。お気軽にご相談ください。なお、特設日以外でも、毎月第4水曜日に友部公民館1階相談室で受け付けていますので、ご利用ください。

**【問合せ】**

秘書課 (内線225)

**ご存知ですか？ 国民年金の「付加年金」制度**

国民年金の第一号被保険者・任意加入被保険者が定額保険料に付加保険料をプラスして納付すると、老齢基礎年金に付加年金が上乗せされます。

●付加保険料は、月額400円です。

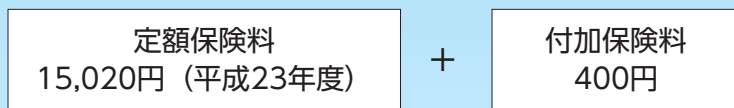

●付加年金の受給額(年額)は、『200円×付加保険料を納付した月数』です。

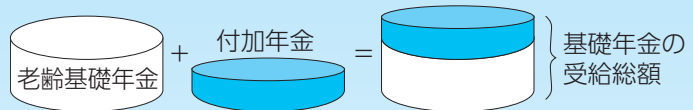

※毎年、老齢基礎年金に付加年金が上乗せされます。

たとえば付加保険料を10年間納付したとすると…

- 付加保険料の納付総額は48,000円になります。  
400円×120月(10年)＝48,000円
- 付加年金の受給額は24,000円(年額)になります。  
200円×120月(10年)＝24,000円

↓  
毎年、老齢基礎年金に付加年金24,000円が上乗せされます。

**付加年金を2年間受給すると納付した付加保険料総額と同額になります。**

- ※付加年金は、老齢基礎年金と合わせて受給できる終身年金です。
- ※付加年金は定額のため、物価スライド(増額・減額)はありません。
- ※国民年金基金に加入の方は、付加年金に加入することができません。
- ※付加保険料は、納付期限を過ぎると納付できません。納付期限は翌月末です。

《付加年金は任意加入です》

【問合せ・申込み】 保険年金課(内線141) 笠間支所市民窓口課(内線72124) 岩間支所市民窓口課(内線73182)

**らくようかん 楽腰館 東平鍼・灸接骨院**

笠間市東平2丁目12番8号  
TEL 0296-77-9939  
休診日/木曜日

県立中央病院通り沿い

診療時間	月	火	水	木	金	土	日
午前9:00～12:30	○	○	○	/	○	○	○
午後2:30～8:30	○	○	○	/	○	○	○

**土・日 診療中!**

- 往療可
- 急患受付
- 通院送迎実施中(無料)



# 高齢者向け悪質商法・振り込め詐欺 被害防止キャンペーン実施中

茨城県消費生活センター、県警察本部、市町村では、高齢者の悪質商法被害が依然として後を絶たないことから、振り込め詐欺への注意喚起も含めて、9月をキャンペーン月間として、お互いに連携して啓発活動を実施しています。  
現在でも東日本大震災に関連した被害が横行しています。笠間市も例外ではありませんのでご注意ください。

## 事例1

実家の両親宅に業者が訪れ、「地震で瓦が落ちているので修理が必要だ。すぐに屋根の修理工事をしたほうがよい」と勧誘し、両親は、契約してしまつたようだ。  
震災に便乗した商法ではないかと不審に思う。



## 【対応】

すぐに契約をせず、複数の業者から見積りをとるなど落ち着いて検討してから契約するようにしましょう。

その場でしつこく契約を迫るようであれば、警察や消費生活センターに連絡しましょう。

## 事例2

市役所の職員を名乗り、「義援金を送る活動をしている。支払い方法は振込です。」という電話があつた。信用できるか。

## 【対応】

公的な機関が一般家庭に対して、個別に電話や訪問等によつて義援金の振込を求めることはありません。

すぐに振り込んだりせず、市役所に確認するか、警察に通報・相談しましょう。

## 事例3

古物商を名乗る業者から

「被災地の医療器具に使う銀が不足しているため、ネットワークスなどの貴金属類を買い取りたい」と電話があつた。業者名や古物商の許可番号等を聞いたところ、答えたが、本当に医療用に使われるかも分からず、不審である。

## 【対応】

相手に売ってしまった場合、後日解約の連絡をしても、現物が戻る可能性は低いです。

断る時は、最初からはつきりと断りましょう。その場でしつこく売買を迫るようであれば、警察に連絡しましょう。

## 事例4

震災後、「あなたの居住地での放射線量の数値が上がっている」などの内容のメールが来て、「除去する方法はこちらから」といった文言をクリックしたら、出会い系サイトの登録画面につながつた。どうしたらよいか。

## 【対応】

何もせずに、一度電源を切ってください。その後、料金請求の画面やメールが届いたら、消費生活センターに相談しましょう。安易に自分で解約しようと思ひ、住所や名前などを入力するのは危険です。

## 事例5

有名なお寺の永代供養に関するパンフレットが自宅に届いた。その後業者から電話があり、「永代供養の権利を500万円で購入しないか。もっと高値で買い取ってくれる人がいる」と勧められた。「買える金額ではない」と断つたが「震災で墓地を失った人が多くいるので1,000万円でも買いたい人がいる。100万円払って予約してくれば、あとの400万円は自分が工面する」としつこく言われ、申込書をファックスした。しかし、よく考え、後日電話で断つたら「買わないなら訴訟する」と迫られ結局100万円を振り込んでしまった。

## 【対応】

形を変えた劇場型の勧誘手段です。以前は、未公開株や、権利譲渡というような内容でした。

断り続けることが大切ですが、もし、契約してしまつたり、代金を支払ってしまった場合は、すぐに、警察や消費生活センターに相談しましょう。時間が経つと相手と連絡が取れなくなる場合があります。

※まだまだたくさんの手口がありますので、注意してください。

※笠間市消費生活センターでは、これらの被害を未然に防ぐために、出前講座（無料）を行っています。各地区の高齢者クラブなどで活用ください。詳細については、お問い合わせください。

## 【問合せ】

笠間市消費生活センター  
（市民活動課内）  
相談専用電話

0296-77-1313



# なにもなかった町からのメッセージ つくる・はじまる・弁天町

地域とのさらなる交流を目指します  
笠間高校の文化祭(かしわ祭)と同時開催

◆開催日時 11月3日(木・祝)  
午前9時〜日没まで  
雨天決行

毎年6月初旬、「道が交通の場から交流の場になること」を目指し、弁天町駅前通りを会場に行われてきた「道の市笠間ハンドメイドフェア in 弁天町」が、東日本大震災の影響により、今年中止となってしまいました。

しかし、道の市の実行委員会で話し合いを進めていく中で、まちなか美術展「弁天町なにもない町からのメッセージ」を開催した弁天町ホープクラブの結成当時の原点に戻り、秋に実践的なイベント「つくる・はじまる・弁天町」を開催することになりました。

このイベントは、楽しく作った手芸や工作、誰かに見て欲しい絵、仕事の中でつい作ってしまった妙な物など、プロアマ問わない自由な作品の発表の場です。つくることが人と人との交流の場となるような企画で、笠間高校の文化祭(かしわ祭)と同時開催することで地域とのさらなる交流が期待できるイベントです。

この趣旨に賛同し、出展する方を募集します。(飲食店舗出店不可)

◆会場 笠間市商工会館周辺(笠間高等学校方面への道路、空き地および店舗)

◆参加費 無料(但し開催運営費として売り上げの1割)

◆申込期限 9月30日(金)

◆主催 つくる・はじまる・弁天町実行委員会

◆問合せ

〒309-1161-1  
笠間市笠間1756-2  
さくらガス(株) 内担当 藤枝  
TEL 0296-72-0119  
FAX 0296-72-6619  
E-Mail info@michinoi

## 地域コミュニティ活動の 活性化のために ―宝くじ助成事業で備品を整備―

旭団地区では、この度、地域の交流と活性化を図るために、(財)自治総合センターのコミュニティ助成事業を活用して、文化・レクリエーション活動備品(グランドゴルフ、吹き矢、卓球台、カラオケ、そば打ちセット等)を購入しました。この事業は、宝くじの普及および広報を目的として、コミュニティ活動に必要な施設や備品を整備するために助成をするものです。

この事業を利用したい団体(区・自治会)は、市民活動課(内線134)までお問い合わせください。



購入したグランドゴルフセット

創業300年の歴史ある  
畳屋で修業してきました



### 畳工房ニタイラ

H22年1月  
オープン!!

見積り無料

- ・畳表替え……………3,900円~
- ・襖張替え……………2,800円~
- ・障子張替え(大) 1,780円~
- ・アミ戸張替え(大) 2,100円~

障子を張り替えるだけで  
お部屋が明るくなります!!  
手軽にスッキリ明るく!!

障子張替え  
**10%OFF**

すべて国産品!!  
変わった表も多数  
取り揃えております。



笠間商品券使えます 笠間市小原1216 TEL.0296-77-7845



## 上を向いて遊ぼう!プロジェクト

このプロジェクトは、放射能汚染により、外で自由に遊べなくなってしまった「福島の子もたちのためにできること」を目的に、市内のNPO法人や商店会など14団体により発足しました。

今回は夏の思い出をつくってもらおうと、8月20・21日に、福島県南相馬市の親子、9組22人を招待し、笠間焼などの体験や笠間のまつりに参加しました。

1泊2日の間でしたが、参加した子どもたちは笠間での夏休みを満喫しました。



跳ね人として笠間のまつりに参加しました

## 十六夜まつり

8月13日・14日、陶の小径（下市毛）で陶の小径商店会主催の十六夜まつりが開催され、通りは約1,000本の陶の筒灯りで彩られました。

9回目を迎える今年は、キャンドルアーティストの宮崎悦子さんを招きワークショップを開催したほか、アコースティックライブやろくろ体験、水ヨーヨー釣り、目の前で焼く窯焼きピザなど多彩な出し物が用意され、会場は多くの人でにぎわいました。



筒灯りに照らされた会場

## ビオトープ天神の里 オオムラサキ観察会

ビオトープ天神の里で、ビオトープ天神の里を作る会と市環境保全課主催のオオムラサキの観察会が行われ、20名以上が参加しました。

オオムラサキは日本中に生息している蝶で、蝶の中でも最も大きく、美しい羽の模様が特徴です。

ビオトープ天神の里ではオオムラサキの保護と観察を目的として、オオムラサキの家を昨年建設し、今年は初めての観察会となりました。

今回は卵から幼虫、さなぎ、成虫とつづく成長の過程を一日で観察することができ、参加者は熱心に観察し、感嘆の声を上げていました。



オオムラサキの家と参加者の皆さん

## 「子育てを楽しむ～絵本を通じて～」 が開催されました

8月20日、第2回男女共同参画講座として友部図書館2階の視聴覚室で行われたこの催しは、男女共同参画の意識啓発を行う事業として毎年、テーマを変えて開催しているもので企画運営は6人の女性が担当しました。

当日は、絵本の読み聞かせサークル「アンブ」による実演や前つくばみらい市立図書館長の菊地邦夫さんの講演が行われました。参加者は、耳で聞きながら目で絵を見るといった絵本の特性を生かして、子どもの思いやりの心や好奇心、発見する力を育てることができるという絵本の魅力を熱心に学んでいました。



アンブによる読み聞かせの様子



## 朗読劇「遺されしものの想い」

8月21日、友部公民館で、まゆみ朗読会による朗読劇「遺されしものの想い」が上演されました。

第二次世界大戦末期、原子爆弾によって命を奪われた子どもたちの母親の手記をもとに構成したもので、ひき裂かれた親子の情を通して戦争の愚かさや平和の大切さを訴えかけました。



当時の写真も交えて上演されました

# ま ち の 話 題

## ミュージカル

### 「セロ弾きのゴーシュ」を観劇

7月29日、箱田小・穴戸小・友部小・大原小の各児童クラブの親子326名が、笠間公民館大ホールでわらび座のミュージカル「セロ弾きのゴーシュ」を観劇しました。

この催しは、笠間市ファミリーサポートセンターが会員同士の交流を目的に開催したもので、子どもたちは目の前で展開される迫真の演技を食い入るように見ていました。



子どもも飛び入りで参加し、太鼓をたたきました

## 馬術の全国大会で7位に入賞!

8月4日～7日まで山梨県馬術競技場で開催された全日本ジュニア障害馬術大会チルドレンライダー選手権(10～16歳の部)で、南小学校6年の大沢<sup>あかね</sup>さんが見事7位に入賞しました。

障害馬術は、1周390メートルのコースに設けられた12の障害を飛び越えながら、タイムを競う競技です。

109人馬中60位で予選を通過した大沢さんは決勝戦で持てる力を存分に発揮、巧みな飛越で一度もバーを落とすことなく、7位入賞を果たしました。

馬術歴1年2か月の大沢さんの将来の夢は、オリンピック出場。今後の活躍が期待されます。



ライディングステーブルかさま(下市毛)での練習風景

## 「人権の花」を市に寄贈

8月1日、友部第二小学校(山口正俊校長)の4年生代表6名が校長先生、担当教諭や地元の人権擁護委員とともに市役所を訪れ、丹精込めて育ててきたマリーゴールドとサルビアのプランター計10鉢を市に寄贈しました。プランターは市役所の玄関前に飾られ、きれいな花を咲かせています。

「人権の花運動」は、法務省が全国の人権擁護委員と連携し、小学生を対象とした人権思想の啓発活動の一環として実施されているものです。



友部第二小学校関係者の皆さんと山口市長



# 笠間市役所の節電対策取組状況を公表します

笠間市では、6月1日から公共施設の節電目標を20%とし、エアコンの設定温度を高めに変更したり照明を間引きして本数を減らしたりするなど節電対策に取り組んでいます。

その結果、下のグラフのとおり、6月と7月は昨年同月の電気使用量に比べ20%以上の節電を達成することができました。引き続き、率先して市内50箇所の公共施設（市役所庁舎、学校、図書館、公民館等）でより一層の節電対策に取り組んでいきますので、市民の皆さんのご理解とご協力をお願いします。

家庭・事業所での15%の節電にご協力をお願いします！

笠間市施設電力使用状況

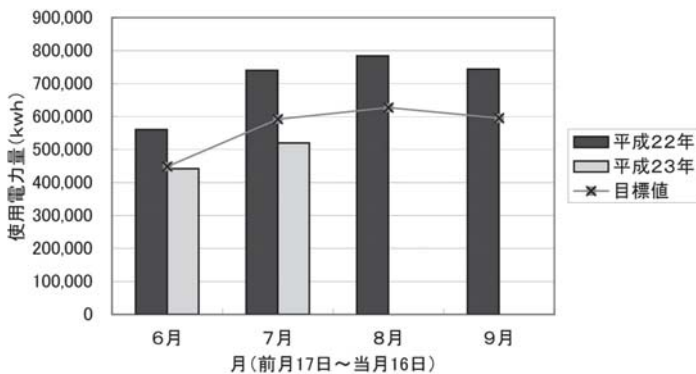

## 【平成23年 6月】

昨年同月の使用電力量560,449kwhに対し、441,976kwhとなっており、21.1%の節電となっています。

## 【平成23年 7月】

昨年同月の使用電力量740,348kwhに対し、519,933kwhとなっており、29.8%の節電となっています。

※6月は、5月17日から6月16日までの1か月、7月も同様です。

## 市民憲章

わたしたち笠間市民のねがい ～笠間市民憲章～

笠間市は、豊かな自然に恵まれ、先人たちが育んできた歴史や文化の薫るまちです。わたしたちは、このふるさとを愛し、市民相互の交流につとめ、「住みよいまち 訪れてよいまち 笠間」をめざします。

自然を愛し、美しくゆめのあるまちにしよう  
 健康で働き、元気でいきがいのあるまちにしよう  
 歴史と文化を大切にし、豊かでうるおいのあるまちにしよう  
 思いやりの心を育て、明るいほほえみのあるまちにしよう  
 きまりを守り、安心してやすらぎのあるまちにしよう

平成19年1月1日制定



市民センターいわま



笠間図書館



笠間駅



中古セニアカー  
**格安販売**

電動車いすのまるやま  
 笠間市鯉淵6526-47 県立中央病院向い  
 TEL 0296-73-5707

「挑戦からはじまる人間形成」東大・医歯薬・難関大学を目指す進学重視型教育

学校法人 **水戸英宏小学校**  
(仮称)

2012年4月 水戸市に開校予定 [認可申請中]

児童募集 [第1学年/35名・2学年/35名(予定)]

入試説明会 [受付]10:00～ [説明会]10:30～

第1回 9/3(土) 第2回 9/17(土) 第3回 9/24(土) 第4回 10/9(日) 第5回 10/15(土) 第6回 12/17(土)

1日体験入学 [受付]9:00～ [体験]9:30～

個別相談会 10:00～15:00  
 日時 9月25日(日) 毎週月曜日・水曜日  
 内容 1.入試ワンポイントレッスン 2.体験授業  
 説明会・相談会や入試に関して何でもお気軽にご相談ください

問い合わせ先 茨城県水戸市千波町2369-1 tel 029-243-7804  
 [URL]http://www.mito-eiko-es.ed.jp [E-mail] ito-eiko-es.ed.jp

10月1日  
オープン

## 茨城県立こころの医療センター

東日本大震災の影響により開院を延期していた「茨城県立こころの医療センター」（旧県立友部病院）の新病院が、平成23年10月1日にオープンします。（外来診察は10月3日から）

県内唯一の公立精神科病院として、急増するうつ病の治療をはじめ、児童・思春期医療や薬物関連治療などに的確にこころを癒されるよう、外来診療・入院治療の充実に努めます。

また、新病院には、本県初となる医療観察法病棟を設置するほか、MRIやCTなどの検査機器を拡充整備し、市民の皆さんに信頼されるより高度で安全・安心な医療を提供できる病院を目指します。

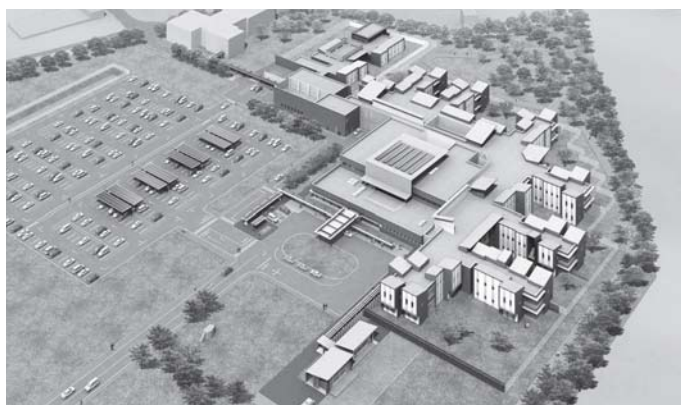

新病院イメージ図（鳥瞰図）



新病院イメージ図（病棟外観図）

### 【問合せ】

笠間市旭町654  
茨城県立こころの医療センター  
TEL 0296-77-1151

## 笠間を元気にするネットワークづくり

こころの健康コラム(1)

### 震災後の心のケア

市民の皆さん、こんにちは。私たちは平成22年4月からスタートした茨城県初の地域自殺予防介入モデル事業「笠間を元気にするネットワークづくり」事務局です。今月から『こころの健康コラム』の連載をはじめます。

第1回目は、震災後の心のケアについてお話しします。東日本大震災から半年がたちました。みなさん大変ご苦労されたことと思います。このような大災害にあうと、心に特有の反応がおこります。はじめに、すぐ避難するよう脳が信号を送り、恐怖や興奮が出現します。また仲間と逃げるため助け合いの気持ちが生じます。次に、今後の危機を予測するために不安や怒りが生じます。その後、少しふさいだ気持ちを経て、最後に、もう安心、と納得し、落ち着いた状態となります。

このような心の不調は大災害のあと誰にでもおこる正常なものです。ふつうは数か月で元に戻ります。しかし今回は災害がまだ完全に終息しておらず、余震、節電、放射能、経済問題な

ど生活上の心配事が続いています。このような場合、「いつも地震で揺れている気がする」という過敏反応、「いつ問題が解決するのか」という怒り、「なぜ自分はきちんと対応できなかったのか」という自分を責める気持ちなどから、心の不調が続き、人によっては、不安・不眠状態や、うつ状態になる場合もあります。

心の不調に対しては、仲間とつらかった体験を話す、ストレスを自覚して積極的に発散する（たとえばお祭りに参加するなど）、親しい人と一緒にいる、十分な休養をとるなどのケアが有効です。それでも不安やうつ状態が続く場合は、精神科受診や市保健センターへの相談をお勧めします。

「笠間を元気にするネットワークづくり」事務局  
（筑波大学精神神経科グループ  
太刀川研究室内）  
TEL/FAX 029-853-3343  
E-mail: kasama-genki@tsukuba-psychiatry.com



# 国際交流サロン

9月の「世界のランキング 1・2・3」は世界3大美術館ランキングです。さあ、世界のことを知って交流を始めましょう。

## 「世界のランキング 1・2・3」 世界3大美術館ランキング

- 1位 アメリカ(ニューヨーク市 メトロポリタン美術館)  
1870年開館の私立美術館。収蔵品数300万点
- 2位 フランス(パリ市 ルーヴル美術館)  
最古の国立美術館。建造物の起源は12世紀末の要塞
- 3位 ロシア(サンクトペテルブルク エルミタージュ美術館)  
起源は王家コレクションの国立美術館

日本の主な美術館  
(国立西洋美術館 東京国立近代美術館)



ドイツ絵はがき展パートⅡ 笠間工芸の丘

### ボランティア研修会のお知らせ

笠間市国際交流協会では、ホームタウンガイド、日本語教室、絵本読み聞かせ、外国人サポート、震災復興アクションの5グループのボランティアが現在活動しています。研修会では外国人会員と「海外研修企画と受入れ」について話し合います。

### 10月の国際交流情報

#### ☆ボランティア研修会

10月1日(土)午後2時～3時30分

会場：笠間稲荷神社 小会議室

#### ☆日本語教室(友部公民館 午前10時～)

10月1日(土)、8日(土)、15日(土)

問合せ：一般社団法人 笠間市国際交流協会 Tel.090-2761-8711 (木村 美枝子)

## スーパースタイル

### 第6回笠間市小学校相撲大会

〔8月2日 笠間小学校相撲場〕

#### 団体戦

- 優勝 友部小学校
- 準優勝 笠間小学校A
- 第3位 南小学校A
- 箱田小学校A

#### 個人戦〔敬称略〕

- 〔1年生〕
- 優勝 保坂 彩斗 (稲田小)
- 準優勝 高野 翔主 (大原小)
- 第3位 磯野 寛陽 (稲田小)
- 柴沼 航生 (東小)

- 〔2年生〕
- 優勝 田山 旺亮 (友部小)
- 準優勝 長井 光希 (宍戸小)
- 第3位 福田 昌史 (笠間小)
- 塩幡 昌史 (笠間小)

- 〔3年生〕
- 優勝 江連 春樹 (友部小)
- 準優勝 長谷川 達紀 (稲田小)
- 第3位 高橋 孝輔 (友部二小)
- 大内 惇平 (稲田小)

- 〔4年生〕
- 優勝 大平 健太 (南小)
- 準優勝 杉本 亮太 (南小)

#### 第3位

- 浦原 大稀 (稲田小)
- 海老澤 友吾 (宍戸小)

#### 〔5年生〕

- 優勝 奥川 朋紀 (南小)
- 準優勝 古谷 宙也 (笠間小)
- 第3位 杉山 勘太 (稲田小)
- 田村 陸 (岩間三小)

#### 〔6年生〕

- 優勝 川井 大久 (友部小)
- 準優勝 米川 宏 (岩間一小)
- 第3位 佐々木 航 (友部二小)
- 平野 龍翔 (南小)

#### 〔女子1・2年生〕

- 優勝 大内 日和 (友部小)
- 準優勝 柏原 未来 (南小)
- 第3位 石塚 名織 (南小)
- 磯山 つづり (南小)

#### 〔女子3・4年生〕

- 優勝 谷口 里奈 (稲田小)
- 準優勝 青木 愛佳 (佐城小)
- 第3位 豊口 梨奈 (箱田小)
- 川松 来未 (稲田小)

#### 〔女子5・6年生〕

- 優勝 小西 歩美 (佐城小)
- 準優勝 橋浦 海音 (南小)
- 第3位 山岸 花音 (南小)
- 川松 星奈 (東小)

日付	行事	日付	行事
1 土	新栗まつり (2日まで) 市民センターいわま (農政課 内線 525)	15 土	笠間の菊まつり (11月23日まで) 笠間稲荷神社ほか (商工観光課 内線 510) かさま狐の嫁入り 笠間稲荷神社周辺 (笠間稲荷門前通り商店街協同組合 ☎ 0296-72-0164)
2 日	日曜窓口サービス【市役所本所】 8:30~12:00	16 日	日曜窓口サービス【市役所本所】 8:30~12:00 ひょいパク選手権 (笠間稲荷門前通り商店街協同組合 ☎ 0296-72-0164) 笠間いきいき市場 笠間市みどりの広場
3 月	いこいの家「はなさか」休館日	17 月	いこいの家「はなさか」休館日
4 火	窓口延長サービス【岩間支所】 17:15~19:30 特設無料人権相談所 市民センターいわま(法務)10:00~15:00	18 火	窓口延長サービス【岩間支所】 17:15~19:30 いこいの家「はなさか」休館日
5 水	窓口延長サービス【市役所本所】 17:15~19:30	19 水	窓口延長サービス【市役所本所】 17:15~19:30 夢いっぱいクラブ(ともべ保)9:30~11:30
6 木	窓口延長サービス【笠間支所】 17:15~19:30	20 木	窓口延長サービス【笠間支所】 17:15~19:30 子育てサロン9:00~11:30みなみ公民館 (更生保護女性会 甲斐邦子 ☎ 0296-72-1477)
7 金		21 金	
8 土	笠間焼フェア (10日まで) 笠間工芸の丘 (笠間焼協同組合 ☎ 0296-73-0058)	22 土	ふるさとまつりinかさま (23日まで) 笠間市みどりの広場 (笠間市商工会 ☎ 0296-77-0532)
9 日	日曜窓口サービス【市役所本所】 8:30~12:00 恋人の聖地FES.2011 笠間芸術の森公園 (商工観光課 内線 510) B級ご当地グルメサミットin笠間 (10日まで) 笠間芸術の森公園 (商工観光課 内線 516) 普通救命講習会 9:00~12:00友部公民館(消本) 秋季都市緑化祭 笠間芸術の森公園10:00~15:00 (管理課 内線 575) 天狗の郷バザールdeいわま 岩間駅南広場 ビックバンドピクニック (10日まで) 笠間芸術の森公園	23 日	日曜窓口サービス【市役所本所】 8:30~12:00
10 月	体育の日	24 月	いこいの家「はなさか」休館日
11 火	窓口延長サービス【岩間支所】 17:15~19:30 いこいの家「はなさか」休館日	25 火	窓口延長サービス【岩間支所】 17:15~19:30
12 水	窓口延長サービス【市役所本所】 17:15~19:30 かさまの粋一秋の陣一 パークスガーデンプレイス (農政課 内線 525) 夢いっぱいクラブ(ともべ保)9:30~11:30	26 水	窓口延長サービス【市役所本所】 17:15~19:30 特設行政相談 笠間ショッピングセンターボレボレ 13:00~15:00(秘書課 内線 227)
13 木	窓口延長サービス【笠間支所】 17:15~19:30	27 木	窓口延長サービス【笠間支所】 17:15~19:30
14 金		28 金	
		29 土	
		30 日	日曜窓口サービス【市役所本所】 8:30~12:00
		31 月	市県民税 (3期)・国民健康保険税 (5期) 納期限 いこいの家「はなさか」休館日

※岩間子育て支援センターは、毎週月・水・金曜日に開設します (市民センターいわま10:00~16:00)。祝日は休み。  
 ※笠間子育て支援センターは、毎週火・木・金曜日に開設します (笠間ショッピングセンターボレボレ内10:00~16:00)。祝日は休み。  
 ※各保健センターで実施する、健診・予防接種などは、保健カレンダーをご覧ください。

## +10月の休日救急診療当番(9:00~17:00)

日付	曜日	病院名	電話番号
毎週	日	笠間市立病院	0296-77-0034
10 月		佐藤医院	0296-72-0032

※平日夜間19:00~22:00 (祝日を除く) は笠間市立病院で初期救急診療を行っています。  
 ※当番医は変更になる場合がありますので、確認の上、診療を受けてください。

## 電話番号一覧

(ともべ保)ともべ保育所 0296-77-6105	(友保)友部保健センター 0296-77-9145
⑤いこいの家はなさか 0296-77-5110	(岩保)岩間保健センター 0299-45-7888
(笠公)笠間公民館 0296-72-2100	(市セ)市民センターいわま 0299-37-6611
(友公)友部公民館 0296-77-7533	(法務)水戸地方法務局 029-227-9919
(岩公)岩間公民館 0299-45-2080	(消本)笠間市消防本部 0296-73-0119
(笠保)笠間保健センター 0296-72-7711	





## 「第11回全国こども陶芸展inかさま」

今年で11回目を迎えた「全国こども陶芸展」は、震災の影響で出品数の減少が心配されましたが、全国から昨年とほぼ同数の1,248点の作品応募がありました。

今回は、日本の伝統文化を感じさせる本格的な器の作品や、動物などの造形作品、最近の出来事をテーマにしたものや風土や文化を表現したものなど、幅の広い作品が見られました。

また、作品の中に「震災に目を向けたテーマ」を子どもならではの目線と感受性で捉え、「復興に向けての力強さ」や「心をひとつにして頑張ろう」という思いを表現したもの等が印象的でした。しっかりと今を見つめた素晴らしい作品ばかりで、審査員の皆さんを驚かせていました。



A部門文部科学大臣賞「すずしいビル」

## 第5回笠間市子ども会育成連合会球技大会開催

子ども会員の体力強化を図り、協調性と忍耐力を養うことを目的に子ども会球技大会を実施しています。各支部大会を勝ち抜いた子ども会が、日頃の練習の成果を発揮し、熱戦が繰り広げられました。

☆ソフトボールの部 (7月24日北川根ふれあい広場)

Aブロック

優勝 大原連合子ども会(大原小支部)

準優勝 大空子ども会(北川根小支部)

Bブロック

優勝 柿橋子ども会(友部小支部)

準優勝 五葉子ども会(穴戸小支部)

☆ドッジボールの部 (8月7日笠間小体育館)

優勝 桂町子ども会(笠間小支部)

準優勝 つばさ子ども会(笠間小支部)

第3位 栄子ども会(笠間小支部)

第3位 石中子ども会(笠間小支部)



ソフトボールの部



ドッジボールの部

## 夏の愛宕山を歩く



8月の上旬に何年かぶりに愛宕山を2時間ほど歩いてみました。当日は雨が降っており、他にハイキングの方はほとんどいませんでした。

岩間町時代にふるさとの山整備事業により桜の広場やスカイロッジをはじめとする施設整備がなされたと聞いており、整備当時の写真がある看板などを見て歩きました。整備当時から、約15年以上経過し、ハイキングコースの施設は老朽化がすすみ、遊歩道等の木々も枝が長々と伸び、光がささぎられ暗く、景観をそこねている状況があらこちらに見えました。

現在は、地元の愛宕山を愛する方々の協力により、維持・管理がされていますが、震災や老朽化によりハード面での再整備が必要になっていると思えました。本市にとって愛宕山は、観光

## 市長コラム

の名所であり、あたご山桜まつり、悪態祭りをはじめ、広く市民の憩いの場として親しまれています。これからも多くの方々に楽しんでいただける名山として、平成16年から指定管理者制度を導入し、スカイロッジの利用向上などを図っておりますが、今後さらに魅力度を高めていかなければなりません。

笠間市には他に佐白山、北山公園などが市民の憩いの場となっております。それぞれの特徴や自然を生かし、多くの方々に利用されるよう整備してまいりますので、皆さんも1度は足を運んでみてはいかがでしょうか。工事のため通行止めになっている区間もありますが、体を動かす、自然の空気を満喫するのも気持ちが良いものです。

今回、私が歩いた愛宕山のコースは、天狗が修行した地と言われる石尊(せきそん)や、笠間市内で唯一富士山が見えるという(現在は樹木が茂っているため望めませんが)南山展望台を歩きました。また、岩間駅へ愛宕山へ吾国山までのハードなハイキングコースもあります。ぜひ挑戦を！

笠間市長

山口伸樹

### がんの基礎知識シリーズ③

#### 〈胃がん〉

#### 〈どんな病気?〉

胃がんは、男女合わせて日本人が最も多くかかっているがんです。しかし、診断や治療の進歩により、早期発見をすればほぼ完治が見込める「治りやすいがん」でもあります。胃がんの発生に大きな関係があると考えられているのが、塩分のとり過ぎとタバコです。

#### 〈症状は?〉

胃痛、胸焼け、吐き気などの症状がみられます。しかし、胃炎や胃潰瘍でも同じような症状が出るため、これらの症状だけで胃がんの判断をすることは難しいです。がんが進行すると、吐血や下血(黒い便)があらわれます。貧血による動悸・息切れ・めまい、あるいは腰痛や体重減少をきっかけに発見されることもあります。

#### 〈検査方法は?〉

・胃レントゲン検査  
バリウムと発泡剤を飲み、胃の形や粘膜を観察します。胃がん検診で実施されている検査です。  
・胃内視鏡検査(胃カメラ)  
内視鏡を口または鼻から入れ、胃の中を直接観察しま

す。胃レントゲン検査で異常のあった場所をさらに詳しく調べていきます。必要な場合は、胃の粘膜を一部切り取って、組織を調べます。

#### 〈胃がんを予防する生活習慣とは?〉

- ・塩分を控える
- ・野菜や果物をとる
- ・バランスの良い食事をする
- ・熱すぎるもの、辛すぎるものはとらない
- ・肉や魚の焼くこげを食べない
- ・食べすぎ、早食いに注意する
- ・アルコールはほどほどにする
- ・タバコをやめる

大切なのは、胃の粘膜を傷つけないことです!



## 笠間のがんばる企業紹介③⑤

市内で活躍する企業を支援するために結成された「笠間市がんばる企業応援連絡会」。このコーナーでは、連絡会に加入している企業の皆さんを紹介いたします。

### キャニオン株式会社

窓ガラスに洗剤を吹き付け、植物に霧をかける。そんな時に欠かせないのが、トリガー式スプレーヤーです。スプレー缶などのエアゾール製品に比べ、安全で環境にやさしいため、日常生活の多くの場面で利用されています。

東京都品川区に本社を構えるキャニオン株式会社は、トリガー式スプレーヤーの分野において、多くのシェアを誇る企業です。笠間市飯田地内にある茨城工場の西川 茂明工場長補佐にお話を伺いました。

「貴社の製品の特徴を教えてください。」

シンプルでありながら、機能性やデザイン性が優れている点だと思います。当社のスプレーヤーの中には、製造開始から25年以上が経った現在でも、形を変えずに作り続けているものも



キャニオン株式会社の製品

あります。大量生産・大量消費の時代にあって、これは珍しいことではないでしょうか。

「工場長補佐は34歳とのことですが、若い方が多いですね。」

茨城工場で働く社員の平均年齢は、20代後半です。年齢に関係なくチャンスが与えられるのは、当社の企業風土といえるかもしれません。おかげで新しい提案やアイデアがたくさん寄せられ、業務の改善に役立っています。

「茨城工場としての目標は。」

当社の経営理念の中に、『得意先を成功させよう』というものがありません。お客様はもちろん、取引業者さんや地域の方など、工場に関わるすべての人を幸せにできたら素晴らしいと思います。凶々しいかもしれませんが、地域の皆さんにとって『憧れ』や『誇り』となるような工場が目標です。

「キャニオン株式会社 茨城工場」

HP: <http://www.canyon-corp.com>

所在地: 笠間市飯田418

従業員数: 42人(全社150人)

※文責▽笠間市役所企業誘致推進室(内線214)



・ 活動中です ・

# こうみんかん



笠間公民館 ☎0296-72-2100  
 友部公民館 ☎0296-77-7533  
 岩間公民館 ☎0299-45-2080

## 友部公民館公開講座開催のお知らせ 大人の社会見学 ～行って・見て・聞いて～

**講座名**：「放射線被曝・身体への影響」  
**講師**：石塚 恒夫さん(笠間市立病院院長)  
**日時**：9月28日(水) 午後1時30分～  
**場所**：友部公民館 2階 大会議室  
**対象**：市内在住、在勤の方  
**参加費**：無料  
**定員**：先着100名  
 \*事前申込みは行いません。  
**問** 友部公民館 Tel 0296-77-7533

## 笠間公民館講座を紹介します

＜サマースクール 自然観察講座＞



小学1年生から6年生までの児童が小動物の探索中  
(北山公園内)

＜歴史散歩講座のみなさん＞



ヒメハルゼミ発生地の歴史散歩をしてきました。  
国指定天然記念物 (片庭地内)

## 友部公民館 『なごみ料理教室』の 参加者を募集

食欲の秋!! 秋の味覚を楽しみませんか?

**日時**：10月12日(水) 午前9時30分～

**場所**：友部公民館 2階 調理室

**対象**：市内在住、在勤の方

**定員**：15名(定員を超えた場合は抽選)

**内容**：笠間の旬の食材を使った郷土料理

**参加費**：1,000円(受講料、材料代)

**講師**：笠間市食生活改善推進協議会

**申込期限**：9月30日(金) 必着

**申込方法**：友部公民館窓口で直接申し込むか、はがきに①講座名「なごみ料理教室」②郵便番号・住所③氏名(ふりがな)④電話番号を記入の上、お申し込みください。(電話・FAX不可)

**受付時間**：午前9時～午後5時15分  
(月曜日休館)

**申・問** 〒309-1737 笠間市中央3-3-6  
友部公民館 Tel0296-77-7533



## ◆子ども読書フェスティバルを開催します

秋の読書週間にあわせ、笠間・友部・岩間図書館3館で、子ども読書フェスティバルを開催します。

ボランティアグループと図書館職員による読み聞かせや、応募作品の展示など、さまざまな企画があります。ぜひ、お気軽にご参加ください。

<各館の開催日程>

笠間図書館

11月20日(日) 午後2時～午後3時30分

友部図書館

10月15日(土) 午前10時～午後0時30分

岩間図書館

10月30日(日) 午後2時～午後3時30分

(終了時間は目安です)

## ◆友部図書館「文学散歩」参加者募集

今年の文学散歩は、平安時代初期に創設されたと伝えられる日本最古の総合大学「足利学校」と足利氏の氏寺であり足利氏宅址として国の重要文化財に指定されている「鏝阿寺(ばんなじ)」を訪ねます。ぜひ、ご参加ください。

日 時 11月25日(金) 午前8時30分

友部図書館前集合

行 先 栃木県足利市足利学校・鏝阿寺

参加費 2,000円程度(入館料・昼食代)

定 員 20人程度(定員を越えた場合は抽選)

申込期限 10月20日(木)

申 込 先 友部図書館窓口またはお電話でお申し込みください。

## ◆【笠間図書館】

7月22日にスペシャルおはなし会を開催しました

笠間図書館ではスペシャルお話し会を開催しました。今年は海をテーマとし、竜宮城を舞台にしたペープサート(紙人形劇)や魚(とと)合わせクイズなどを行いました。小学生未満のこどもたちから中学生まで、たくさんの方が参加しました。



魚合わせクイズの様子

## ◆【友部図書館】

7月27日にミステリーツアーを開催しました

図書館を探検する、ミステリーツアーを開催しました。普段は見ることのできない図書館のバックヤードや、ICタグでの資料管理のしくみなどを見学しました。クイズでは、参加してくれた子どもたち全員が全問正解し、図書館の謎を解き明かしました。



ミステリーツアーの様子

## ◆【岩間図書館】

宿題おたすけ講座を開催しました

4年生以上の小学生を対象に、自由研究のすすめ方と読書感想文の書き方の入門講座を開催しました。

参加した皆さんからは、「今後、自由研究に役立てたい」「読書感想文はいやだなと思っていたけど、ちょっと好きになった」といった感想が寄せられました。



自由研究入門の様子

各館の  
行事予定(10月)

## 友部図書館

## ◆おはなし会(0歳～4歳向け 午前11時～)

10月6日(木) 『くりくり』ほか

10月20日(木) 『びあのうさぎ』ほか

## ◆おはなし会(4歳～小学生向け 午後2時～)

10月2日(日) 『ぐりとぐらのえんそく』ほか

10月9日(日) 『たのしい村』ほか

10月16日(日) 『はなさかじい』ほか

## ◆名作映画会(午後2時～)

10月23日(日) 『恋の秋』(112分)

## ◆ギャラリー

9月21日(水)～10月2日(日)

「押し花アート展示」図書館押し花アートひまわり会

10月4日(火)～10月23日(日)

「子ども読書フェスティバル作品展示」

子ども読書フェスティバル実行委員会

10月25日(火)～11月6日(日)

「木版画展示」ともべ版画クラブ



## 笠間図書館

## ◆おはなし会(0歳～3歳向け 午前11時～11時20分)

10月7日(金) 『まんまる まんまる まんまるな』ほか  
10月21日(金) 『なにをたべてきたの?』ほか

## ◆おはなし会(午後2時～2時30分)

10月2日(日) 『かえってきたきつね』ほか

10月9日(日) 『きつねとタンバリン』ほか

10月16日(日) 『でんしゃでいこう でんしゃでかえろう』

ほか

10月23日(日) 『かぼちゃスープ』ほか

## ◆ビデオ上映会(午後2時～)



## 岩間図書館

## ◆おはなし会(0歳～3歳向け 午前11時30分～正午)

10月7日(金) 『サンドイッチ サンドイッチ』ほか

\*場所: 岩間子育て支援センターくりのこ

## ◆おはなし会(4歳～小学生向け)

◇日曜おはなし会(午後2時～2時30分)

10月2日(日) 『ママママ おなかがいたいよ』ほか

◇おはなしのとびら(午後2時～2時30分)

10月8日(土) 『いっすんぼうし』ほか

◇おはなし会(午前11時～11時30分)

10月22日(土) 来てのおたのしみ!



【開花時期中、園内には売店も開かれます】

・開花期間中、園内では午前10時から午後3時頃まで、野菜や乳製品などの地場産品の販売を予定しています。

☎小美玉市商工観光課  
Tel.0299-48-1111  
(内線1161)



## ひたちなか市産業交流フェア

(ひたちなか市)

勝田地区・那珂湊地区産業祭、農業水産祭のほか、姉妹都市の那須塩原市や石巻市の物産展、お楽しみ大抽選会、遊びの広場、ステージで繰り上げられる様々なショーなどのイベントがあります。

日時▶11月5日(土)・6日(日)

午前10時～午後3時30分  
雨天決行

場所▶ひたちなか市総合運動公園  
(ひたちなか市新光町)

※会場周辺に駐車料金無料の指定駐車場を設定します。

☎ひたちなか市役所経済部商工振興課(ひたちなか市産業交流フェア推進協議会事務局)

Tel.029-273-0111(内線1342)

## F Pフォーラム 2011 in ひたちなか～くらしの安心安全セミナー&個別相談会を開催

日時:10月1日(土)午後1時～4時

会場:ひたちなか商工会議所 3階

内容:各セミナー先着30名

参加料:無料

時間	セミナー番号	講師	セミナーテーマ
午後1時～ 1時50分	1-A	えんどう 遠藤 敬夫さん	「地震保険の仕組み」大災害から生活を立て直す資金
	1-B	すずむら 鈴村 たかし 隆志さん	「介護が必要になったら」介護保険・施設・費用
	1-C	ぐんじ 郡司 あつこ 敦子さん	「国の年金、自分の年金」将来を安心して暮らしたい人のため
午後2時～ 2時50分	2-A	えんどう 遠藤 敬夫さん	「地震保険の仕組み」大災害から生活を立て直す資金
	2-B	いけだ きよこ 池田小夜子さん	必要保証額から知る保険の見直し 保険金をかけすぎていませんか?
	2-C	くろだ もりみ 黒田 守観さん	「会社リタイア後のライフプラン」 農業による自産自消の提案
午後3時～ 3時50分	3-A	えんどう 遠藤 敬夫さん	「地震保険の仕組み」大災害から生活を立て直す資金
	3-B	よこた こういち 横田 晃一さん	元気なうちに準備するエンディングプラン 葬儀・戒名・お墓の知識
	3-C	のざわ とおる 野澤 通さん	安心と安全の住宅取得術 その土地は大丈夫ですか?贈与特例は後3か月

・FP(ファイナンシャルプランナー)による個別相談会(1組50分間)※予約制

1回:午後1時～1時50分(2組)、2回:午後2時～2時50分(2組)、3回:午後3時～3時50分(2組)

☎日本FP協会茨城支部 Tel.029-302-5320(受付は、月～金、午前10時～午後5時)

※セミナーはホームページから24時間申込みができます。ホームページ <https://www.jafp.or.jp/shibu/ibaraki/>

### 行政書士「無料」相談会

日時:10月4日(火)

午前9時～午後5時

場所:友部公民館 1階相談室

内容:遺言、相続、各種許認可等の行政手続き相談など、暮らしと役所の諸手続きに関する相談にお答えします。

相談員:水戸支部所属行政書士

☎茨城県行政書士会

Tel.029-305-3731

※また、同会では震災被災者支援の無料電話相談(平日午前10時～午後4時/ただし昼休み除く)も行っています。



### エコフロンティアかさま監視委員会活動報告 実施日 7月27日

【施設の維持管理(一般廃棄物・産業廃棄物)】

環境保全事業団より、監視項目表に基づき維持管理状況の報告を受けた。

①一般廃棄物、産業廃棄物とも施設の維持管理計画に従い適正に実施されている。

【現地監視】

溶融処理施設内 ・中央制御室での管理状況について監視した。

最終処分場 ・最終処分場での処理状況について監視した。

【今回の監視活動】 廃棄物の受入について実施。

[エコフロンティアかさまのばいじん、スラグの放射性セシウム濃度について]

ばいじん 4,500 ベクレル/kg

スラグ 42 ベクレル/kg

国が一時保管を求める基準値は8,000ベクレル/kgで、大きく下回っている。

山旅倶楽部

Little Cat

あなたの登りたい山、散策したい野原を  
お好きな時に、お好きなコースでご案内します。

日本山岳ガイド協会認定ガイド  
富田吉明(090-4748-7599)

<http://yamatabiculabu.web.fc2.com>

❀ 本音の相談が良縁の近道 ❀

女性会員さん割引キャンペーン

・入会金30,000円をキャンペーン金額

特別10,000円で先着5名様

一歩踏み出す勇気が大切です。ただ待っている  
だけでは何も始まりません

ティ・ペアー (結婚相談所)

笠間市鯉淵6246-57 TEL77-8031

## 案内

## ライターの販売規制が始まります

子どものライター遊びによる事故や火災を防ぐため、9/27からPSCマークが表示されていない使い捨てライター等は原則として販売が禁止されます。なお、PSCマークがついたライターであっても、子どもには触らせず、子どもの手の届かない所に保管しましょう。

ガス抜きをしたプラスチック製の使い捨てライターは、可燃ごみとして捨ててください。他の金属性ライターは、不燃ごみ扱いとなりますので、ご注意ください。

捨てる場合には、必ずガス抜きをしてから捨ててください。

☎消費生活センター（内線132）



PSCマーク

## 秋季都市緑化祭を開催

10月は「秋季都市緑化月間」です。笠間芸術の森公園では、都市緑化の必要性・大切さを楽しみながら感じていただけるよう、「秋季都市緑化祭」を開催します。皆様のご来園をお待ちしています。

日時▶10月9日（日）（雨天中止）  
午前10時～午後3時

場所▶笠間芸術の森公園内三館広場（茨城県陶芸美術館前広場）

内容▶インテリアグリーン（ミニ観葉植物）作成教室、球根のつかみ取り、緑化相談。

無料配布コーナー（風船・水ヨーヨー・木っ端材木）、竹垣教室

\*内容は予告なく変わることがあります。

☎管理課（内線575）

## 障がい者就職面接会を開催

厚生労働省茨城労働局、公共職業安定所（ハローワーク）および茨城県では、障がい者就職面接会を開催します。参加を希望する方は、ハローワーク笠間までお問い合わせください。

日時▶10月14日（金）

受付▶午後0時30分

面接会▶午後1時～3時30分

会場▶ホテルレイクビュー水戸（水戸市宮町1-6-1）

☎ハローワーク笠間

Tel.0296-72-0252

## 第10回「全国高等学校アームレスリング選手権大会を開催」

全国から集まる高校生の真剣勝負をご観戦ください。

日時▶10月23日（日）

開会式 午前10時

競技開始 午前10時30分

会場▶笠間高等学校体育館

入場▶無料

☎全国高等学校アームレスリング選手権大会事務局

スポーツ振興課（内線391・392）

## 栗の改植にかかる造成費用の一部を助成します

市では、品種更新計画に基づき、推奨品種を指定し、栗の産地化に取り組んでいます。推奨品種の更なる生産拡大、品種別出荷の推進を図るため、栗の改植にかかる費用の一部を助成します。

対象者▶笠間市に住所を有する生産者、所在する生産者組織（3戸以上の生産者で組織する任意組織を含む）

要件▶10a以上の農地の抜根・

造成などを行い、事業実施後に指定品種の栗に改植を行うこと

【指定品種】丹沢、筑波、銀寄、利平、石鎚、岸根、ぼろたん

補助率▶10a当たり70,000円

申請期限▶12月28日（水）

☎・☎農政課（内線526）

## 果樹産地強化支援事業（栗苗植栽事業）に助成します

笠間市における栗栽培品種は多種にわたり、品質にバラツキがあります。計画的な品種更新を推進し、栗の品質向上による生産振興を図るため、栗の苗木購入費を助成します。

対象者▶笠間市に住所を有する生産者、所在する生産者組織（3戸以上の生産者で組織する任意組織を含む）

要件▶指定品種20本以上の植栽を行うこと

【指定品種】丹沢、筑波、銀寄、利平、石鎚、岸根、ぼろたん

補助率▶栗の苗木1本当たり150円

申請期限▶平成24年2月29日（水）

☎・☎農政課（内線526）

## となりのまちから

## 希望ヶ丘公園のコスモス

（小美玉市）

希望ヶ丘公園では約500万本ともいわれるコスモスが栽培され、濃紅色、桃色、白色の花を咲かせ、見る人の目を楽しませてくれます。

【開花時期】

例年9月下旬から10月下旬で、10月上・中旬に見ごろを迎えます。

※園内での摘み取りが可能です。

11:00～13:30 土日・祝日も!

## 千成のランチタイム ～笠間焼の器でたのしむ～

ランチにぎり・ランチちらし・ランチばらちらし・ランチ北海道ちらし 各1,260円(税込)

シフォンケーキ・ミニサラダ・あら汁付き

ご予約・お問合せは…☎0296-77-2800 月曜日

寿司割烹 千成 笠間市大田町1088-3  
JR友部駅北口左折900m

\*法事膳・各種ご宴会承り中。「食ベログ」もみてね!→



**DUSKIN** 笠間市 ダスキン 検索 お掃除のお悩み解決します! ダスキンドータム笠間店

モップで健康おそうじ 大風量! おうちのハウスタスト対策は大丈夫?

ハウスタスト対策には、新おそうじスタイルの3点セットがおススメ!

ホウキ感覚で拭き掃き、掃除に2分も砂埃もおまかせ!

フロアモップF  
4週間標準  
レンタル料金 892円

リビングにおけるコンパクトサイズ  
ダストクリーナー  
4週間標準  
レンタル料金 294円

モップ+ダストクリーナー  
4週間標準  
レンタル料金 1,186円

ご興味のある方は今すぐお電話下さい! 0120-724-070



# かさま 市民力

このコーナーでは、市民の皆さんが自らの活動で地域貢献している団体などを紹介します。掲載を希望する団体は市民活動課へご連絡下さい。



平成23年度防犯連絡員総会（役員のみなさん）



山口滋雄さん（代表者）より

平成22年度に笠間市防犯連絡員協議会の組織を小学校区単位の分会に再編し、班編成と併せて見直しを行い、組織体制を強化しました。地域ごとの班編成をすることにより、パトロールなどの活動が安全で効率的にできるようになり、地域の防犯活動の活性化につながっています。今後は、警察署・市・行政区など関係機関との連携をより一層強め、積極的な防犯活動を行うことで安全で安心なまちづくりに貢献していきたいと考えています。

## 防犯は 鍵かけ 声かけ 心がけ

笠間市防犯連絡員協議会は、区長の推薦をもとに笠間地区防犯協会長・笠間警察署長の連名により委嘱された防犯連絡員で組織されています。笠間・友部・岩間の各支部に小学校単位で分会を置き、55の班で構成されています。活動は班ごとに徒歩や交通安全指導車を使用し地域のパトロールなど行っています。

また、防犯連絡員は自宅を防犯連絡所として、地域住民と警察を結ぶ情報交換の窓口、かつ、地域の自主防犯活動の拠点として、安全で安心して暮らせるまちづくりのため活動しています。防犯パトロールを行う際は、オリジナルのキャップ・緑色のベストを着用し、青色誘導棒を携帯しています。

## 笠間市防犯 連絡員協議会

代表者 やまぐち しげお 山口 滋雄（下郷）  
設立 平成18年6月  
会員 478人



防犯キャンペーンの様子①  
（カスミ友部店）



防犯キャンペーンの様子②  
（カスミ岩間店）



防犯パトロール  
（ポレポレ周辺）



穴戸小学校における見守り





本市では現在、まちづくりの基本となる「笠間市総合計画後期基本計画」の策定作業を進めています。「市民と創る親しみやすい計画書」とするため、市民の皆さんから写真や絵画を募集し、計画書へ掲載します。

写真  
・ 絵画  
大募集!

暮らしのなかの風景

一伝えていきたい、創っていきたい  
あなたの好きな笠間市一

こんな作品を  
お待ちしております。

- 新時代を感じさせる幹線道路や都市施設／美しい街並みや田園風景
- 笠間市の特色ある観光資源や地場産業／人が集う活気やにぎわいの場がイメージできるもの
- 地域で支えあう暮らし／心身ともに健やかな暮らしがイメージできるもの
- 安全でやさしさのある暮らしがイメージできるもの
- 後世に残したい歴史・文化や伝統芸能／子どもたちが健やかに学び育つ様子がイメージできるもの
- 地域の絆や連帯感・元気な自治活動の様子がイメージできるもの

### ■応募要項■

- 対象：市内に在住・在勤・在学の方
- 規格：【写真の部】—プリント 2L版(127×178) ※携帯電話による撮影も可  
—撮影場所は市内に限定します。 ※撮影時期は自由  
【絵画の部】—用紙サイズ 四つ切画用紙またはA3サイズ
- 応募点数：一人につき6点まで
- 締め切り：11月30日(水)まで
- 提出方法：応募作品に応募用紙を添えて、郵送、または持参にて応募ください  
(いただいた住所および電話番号は公表しません)。  
※応募用紙は笠間市役所本所・各支所等に用意してあります。  
また、笠間市公式ホームページからもダウンロードできます。
- 採用：採用となった作品は、後期基本計画書に掲載するほか、市のホームページ等で紹介します(その際、色調・コントラスト・トリミング等微調整を行うことがあります)。

### ■注意点■

- ・応募者本人が撮影、作成した未発表作品に限ります。
- ・合成写真や公序良俗に反するものは不可とします。
- ・人物等の被写体に関する肖像権侵害などのないようご注意ください  
(笠間市ではその点について責任を負いかねます)。
- ・応募作品は返却しません。著作権は笠間市に帰属するものとします。
- ・採用された方には後日、ネガ・データのいずれかを提出していただきます。

■ 提出・お問い合わせ先 ■  
〒309-1792 笠間市中央 3-2-1  
笠間市役所  
市長公室 企画政策課  
電話：0296-77-1101(内線213)

### 【個人情報の取り扱いについて】

応募の際に提出していただいた個人情報につきましては、個人情報保護に関する法令に従い、安全かつ適切に取り扱います。ホームページでの発表、作品の展示、冊子掲載の際には、氏名、またはハンドルネームのみを使用させていただきます。



# 鮭のネギソース



**栄養成分 (1人分)**

エネルギー171kcal, たんぱく質14.3g, 脂質9.0g, 塩分2.0g

**材料 (4人分)**

- |                    |     |                |
|--------------------|-----|----------------|
| ( 鮭(ひと口大に切る) ……4切れ | A { | ねぎ(みじん切り) 1/2本 |
| 塩 …… 小さじ1          |     | 酒 …… 大さじ2      |
| こしょう …… 少々         |     | しょうゆ …… 大さじ1   |
| 小麦粉 …… 適量          |     | ごま油 …… 大さじ1/2  |
| 油 …… 大さじ1・1/2      |     | 砂糖 …… 大さじ1/2   |
|                    |     | レモン汁 …… 大さじ2   |

- ブロッコリー(小房に分けゆでる) …… 適量  
ミニトマト …… 適量

**作り方**

- ① 鮭はひと口大に切り、塩・こしょうをふり、小麦粉を薄くまぶす。
- ② フライパンを中火で熱し、油を入れ、鮭の両面を焼き色がつくまで焼く。
- ③ Aを混ぜ、ネギソースを作る。
- ④ 器に②の鮭を盛り、ネギソースをかけ、ブロッコリーとミニトマトを添える。

**食改さんのおすすめ献立**



主菜：今月のレシピ



副菜：ひじきの煮物



主食：ご飯



汁：小松菜と油揚げの味噌汁

食事のバランスは、「主食」・「主菜」・「副菜」を揃えるところから……



**かさま ぽけっと**  
子育て支援のページ  
30



ベビーマッサージの様子 (8/12くりのこ)

**子育て支援センター10月の行事のご案内**

『子育て支援センター』では、育児に役立つ講座や季節感のある楽しい催しを企画していますので、気軽にお越しください。(参加費無料)

日時	会場	行事内容
10/7(金) 11:30~12:00	「くりのこ」 市民センターいわま1階	絵本・紙芝居読み聞かせ・ うた遊び・手遊び など
10/12(水) 10:00~11:30	「そだちの和」 みか保育園敷地内別棟	秋の木の実にマラカスづくり (要予約・10組限定)
10/19(水) 10:30~11:30	「くりのこ」 市民センターいわま1階	親子で楽しく体を動かそう
10/20(木) 10:00~11:00	「そだちの和」 みか保育園敷地内別棟	保健相談
10/21(金) 14:00~15:00	「そだちの和」 みか保育園敷地内別棟	栄養相談
10/28(金) 10:30~11:30	「みつばち」 笠間ショッピングセンターポレポレ2階	新聞紙で遊ぼう

かさまぽけっとアドレス <http://www.city.kasama.lg.jp/kosodate/index.html>

問合せ：子ども福祉課 (内線 164)

**人口と世帯数** (常住人口 8.1 現在)  
●人口 78,953人 (-12人)  
●世帯数 28,061世帯 (+6世帯)  
※H22国勢調査の速報値に基づく推計値のため、  
数値は後日変更になる場合があります。  
●7月の出生者数 47人

○広報かさまに掲載されているあなたの写真を差し上げます。お問合せは秘書課(内線225)まで。  
○表紙の題字「笠間」は書家：関紫芳さんよりご協力いただいたものです。

○市ホームページモバイル版では、行政・災害などのさまざまな情報をお届けしています。  
アドレス  
<http://www.city.kasama.lg.jp/mobile/>

