



笠間市

広

報

かさま

平成19年11月8日発行 笠間市市長公室秘書課
〒309-1792 茨城県笠間市中央3-2-1 ☎0296-77-1101 FAX0296-78-0612
URL <http://www.city.kasama.lg.jp/> E-mail info@city.kasama.lg.jp

今年も豊作 さつまいも掘り(稲田幼稚園)

見て。こんなにでっかいよ！



今月の特集

○平成19年度上半期財政状況

(2・3ページ)

○市税は納期限内に納付を (4ページ)

○《市政懇談会》開催経過 (5ページ)

○笠間市都市計画マスタープラン (6・7ページ)

11

2007
November

Vol.20

表します

市の財政がどのように運営され、どのような状況にあるのかを知っていただくため、財政状況を公表します。今回は、平成19年度上半期(平成19年4月1日から9月30日まで)の財政状況についてお知らせします。

当初予算額は、273億1,000万円でしたが、その後、事業の推進や見直しなどで3億9,311万2千円の増額補正を行いました。これに前年度から繰り越された予算8億3,506万6千円を加え、9月30日現在の予算額は285億3,817万8千円となりました。

歳出 支出済額 87億4,887万5千円(執行率30.7%)

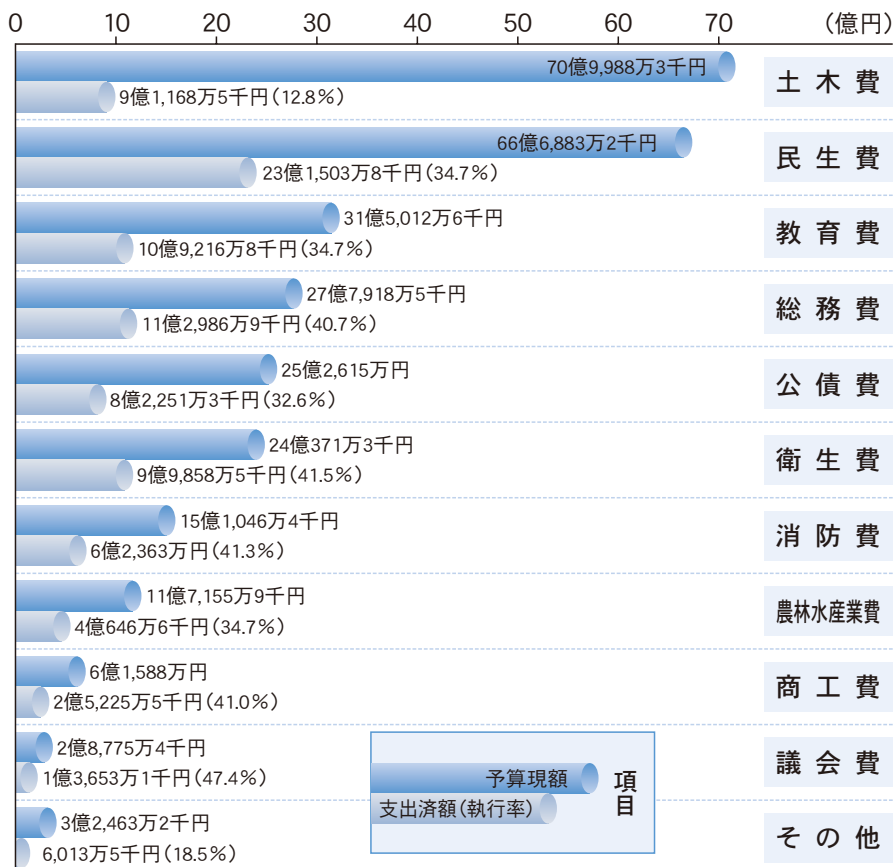

特別会計

区分	予算現額	収入済額	支出済額	執行率
国民健康保険特別会計	78億4,304万8千円	28億9,703万3千円	34億6,285万2千円	44.2%
老人保健特別会計	60億6,488万1千円	24億2,255万4千円	24億2,810万7千円	40.0%
介護保険特別会計	43億7,972万1千円	18億1,315万4千円	14億6,489万6千円	33.4%
介護サービス特別会計	1,494万9千円	769万9千円	182万9千円	12.2%
公共下水道事業特別会計	28億195万1千円	3億8,268万7千円	9億2,826万7千円	33.1%
農業集落排水事業特別会計	5億175万7千円	1億8,246万8千円	1億6,767万2千円	33.4%
大池田財産区特別会計	950万8千円	953万6千円	129万5千円	13.6%
合計	216億1,581万5千円	77億1,513万1千円	84億5,491万8千円	39.1%

市債の状況

一般会計

市債名	金額
総務債	11億8,895万円
民生債	6億9,211万7千円
衛生債	17億5,134万6千円
農林水産業債	5億2,243万4千円
商工債	11億7,580万6千円
土木債	54億9,582万9千円
消防債	6億4,427万1千円
教育債	28億8,307万2千円
災害復旧債	2,042万4千円
転貸債	3,872万5千円
調整債	2,656万4千円
地域改善対策債	1,213万2千円
減税補てん債	21億6,366万円
臨時税収補てん債	2億8,866万7千円
臨時財政特例債	4,192万7千円
臨時財政対策債	60億1,450万6千円
合計	229億6,043万円

特別会計

会計名	金額
介護保険	3,533万2千円
公共下水道	180億4,623万8千円
農業集落排水	45億4,921万9千円
合計	226億3,078万9千円

企業会計

会計名	金額
水道事業	54億852万7千円
市立病院	9,892万7千円
合計	55億745万4千円

(平成19年9月30日現在)

問合せ▶ 財政課(内線218)

財政状況を公

●市有財産の状況

公共施設用地

1,780,743㎡



山林、原野など

1,033,241㎡



建物

228,952㎡



基金

特定目的基金	34億811万2千円
財政調整基金	20億6,759万2千円
減債基金	13億7,579万4千円
国保会計財政調整基金	4億5,526万7千円
介護給付費準備基金	7,301万3千円
公共下水道事業基金	4億9,774万4千円
土地開発基金	14億6,205万9千円
財産区財政調整基金	7,840万3千円
合計	94億1,798万4千円

(平成19年9月30日現在)

一般会計

予算現額285億3,817万8千円

歳入

収入済額 125億5,444万8千円

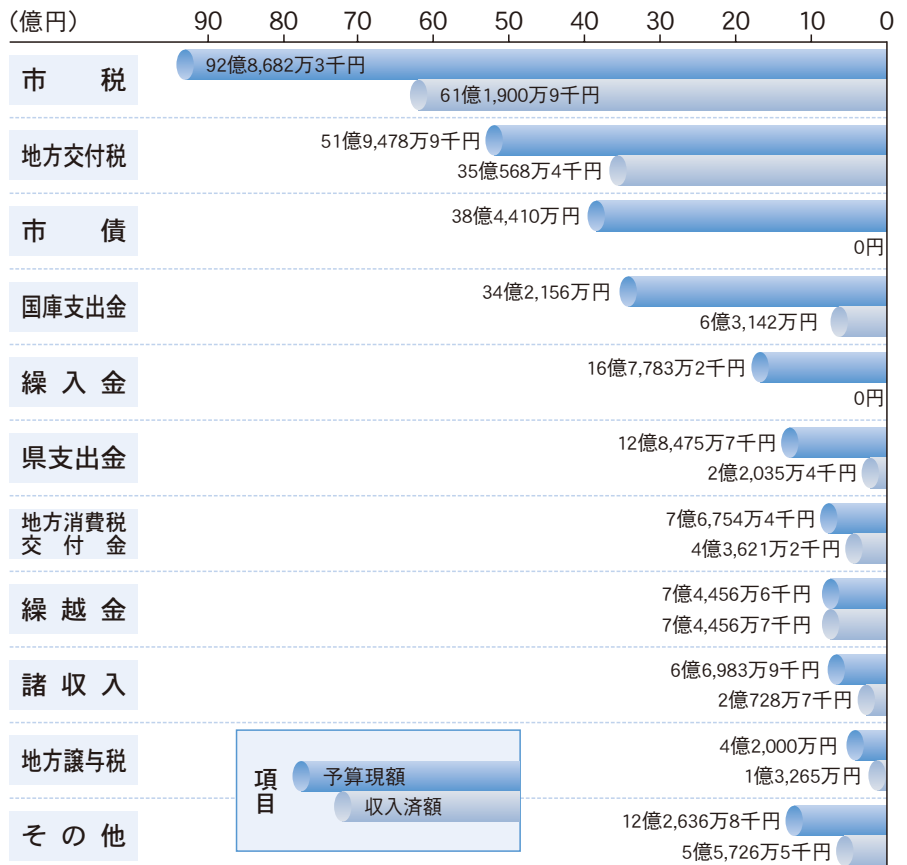

企業会計

	区分	予算現額	収入済額	支出済額	執行率
市立病院事業会計	収益的	5億2,779万1千円	2億1,914万9千円	2億973万5千円	39.7%
	資本的	2,019万7千円	1,346万3千円	995万2千円	49.3%
笠間水道事業会計	収益的	8億136万5千円	2億9,733万7千円	2億4,945万円	31.1%
	資本的	2億3,630万8千円	0円	8,845万9千円	37.4%
友部水道事業会計	収益的	7億1,520万円	3億7,641万9千円	2億829万5千円	29.1%
	資本的	5億1,315万9千円	0円	7,287万9千円	14.2%
岩間水道事業会計	収益的	3億6,161万1千円	1億6,712万5千円	9,300万円	25.7%
	資本的	5,612万4千円	0円	1,914万5千円	34.1%
工業用水道事業会計		3,629万円	1,834万3千円	450万6千円	12.4%



市税は 納期限内に納付を

悪質滞納は
許しません!!

市税は、“まちづくり”のための大切な財源です。必ず納期限内に納付しましょう。

納期限内に納付がない方には、督促状や催告書を送付したり、直接自宅に訪問したりして、できるだけ早い時期の納税を促しています。

それでも納税がない場合には、納期限内に納税した方との公平を保つため、財産の差押えを行います。

また、市の新たな試みとして、今年度から「タイヤロック」を導入し、預貯金や不動産の差押えとともに自動車の差押えを実施します。

茨城県では昨年度から自動車の差押えを実施して大きな成果を挙げており、県内の市町村でも導入の波が広がっています。

『自動車の差押え』とは？

再三の納税催告に応じない滞納者が所有する自動車に対する陸運支局の登録を差し押さえ、それでも納付がない場合は、自宅にお伺いしてその場で「タイヤロック」を装着し、自主的な納付を促します。

さらに、それでも納付がない場合は、公売により換価して滞納金に充当します。

「タイヤロック」を装着された自動車は運行不能の状態となり、無理に自動車を移動・隠蔽したり、「タイヤロック」を除去しようとしたりして破損させた場合は、地方税法第168条(滞納処分に関する罪)及び刑法第96条(封印破棄の罪)等により処罰の対象となります。



タイヤロックの装着

《茨城租税債権管理機構》

悪質な滞納者や高額滞納者は、徴税の専門機関である「茨城租税債権管理機構」へ事務移管されます。

同機構では、滞納者の財産をすべて調査し、生命保険や預貯金、不動産などを差押えとともに公売等によって換価し、滞納金に充当します。



★問合せ先：納税課 収納グループ(内線118・119)

市政懇談会開催経過 3

皆さんから多くの意見をいただいています

市では、多くの市民の皆さんから市政に対するご意見をいただくため、7月から11月にかけて毎月1回(全5回)、市内の各種団体の皆さんを対象にした市政懇談会(主要施策懇談会)を開催しています。今回は、「生活環境部門」の内容の一部をご紹介します。詳しくは、笠間市ホームページをご覧ください。

生活環境部門(9月28日開催)

●笠間市地域防災計画について

Q 笠間市防災計画は平成20年3月に策定予定と聞いているが、緊急を要する問題だと思つ。笠間地区民生委



市役所本所で行われた第3回市政懇談会

A 員児童委員協議会では、「災害時一人でも見逃さない運動」に基づき、調査票と地区ごとのマップの作成が完了しているが、行政でまだできていないので次のステップに進むことができない。市の考えを伺いたい。

A 防災計画の指針となる笠間市地域防災計画につきましては、防災会議やパブリック・コメント、県との事前協議を経て、11月を目途に策定していきたいと考えています。本計画においては、高齢者や障害者などの「災害時要援護者」の所在や状況を事前に把握し、その情報を関係機関で共有しながら、自主防災組織や地域の方々と連携してその安否確認・避難誘導・救助活動を行うこととしています。笠間地区では、すでに災害時要援護者の名簿作りが済んでいるとのことですので、その名簿を生かして、区長さんや自主防災組織に働きかけを行い、地区ごとに安全確保ができる体制づくりを進めていきたいと思つていますので、ご協力をお願いします。

●災害時要援護者名簿の個人情報保護上の取扱いについて

Q 高齢者や障害者の個人情報保護の観点から、災害時要援護者名簿の取扱いはこのようになるのか伺いたい。ボランティア団体にも名簿がもらえれば、緊急災害時に有効だと思つ。

A 個人情報保護法では、その目的外利用及び外部提供ができる場合として、「明らかに本人の利益になるとき」としています。笠間市個人情報保護条例では、人の生命・身体・健康又は財産の保護に必要な場合は可能であるとしています。また、国の要援護者支援ガイドラインでは、情報の提供に当たっては住所・氏名等の基本的な事項にとどめたり、保守義務を担保する誓約書を取り交わしたりするなどの保護対策をした上で情報を共有し、支援の体制づくりを行うこととしています。これらを踏まえながら、関係機関との情報の共有をしていきたいと考えています。

●災害時の市職員の対応について

Q 災害時には、職員がすぐに現場に出て調査をするという体制を整えておかないと、防災計画をつくっても対応できないのではないかと思つ。

A 台風や大雨の際は、規模に応じた出動人員を決め、職員が調査をする体制を整えていますので、ご理解いただきたいと思います。

●宍戸駅の踏切の拡幅について

Q 宍戸駅の踏切は毎朝多くの子どもたちが通る。JRと協議して、

広げる方向で取り組んでほしい。

A 宍戸駅の踏切は、地域の皆さんからご要望をいただいています。市では、JRとの協議の中で平成21年度以降に進める方向で考えています。また、整備に当たっては、踏切前後の道路整備も行わなければならないので、地域の皆様のご協力をお願いします。

●緊急地震速報について

Q 国では緊急地震速報を立ち上げて放送しているが、秒単位の伝達が必要な緊急地震速報を市としてどのような方法で伝達する考えなのか伺いたい。

A 消防庁の全国瞬時警報システムとデジタル方式による市町村防災無線を接続して緊急地震速報を伝達する方法がありますが、笠間市の防災無線はアナログ方式のため現時点では接続できない状況にあります。国からは今後デジタル化を行うよう通知が来ており、耐用年数等をみながら、いずれは対応していきたいと考えています。なお、災害時には、現在の放送設備でも地域ごとの時差なしに一斉放送ができますので、迅速な情報伝達を行っていきます。

◆広報かさま12月号には、教育・文化部門を掲載します。

【今後の開催予定】

日時▼11月22日(土) 午後7時～9時

会場▼市役所本所 大会議室

テーマ▼自治・協働

問合せ▼秘書課(内線224)

まちづくりに関する 意向調査の概要について

I 調査の概要

笠間市では、平成19年度から20年度にかけて、20年後の都市の将来像や土地利用の方針等を策定するための「都市計画マスタープラン」づくりを行ってまいります。その前段として、市民の「まちづくり意向調査」を実施しましたので、その概要をお知らせします。

なおこの調査は、無作為抽出により市内20歳以上の市民2,000人と中学3年生を対象に実施しましたが、以下は、市民を対象とした意向調査の結果です。

II 調査結果(意向調査のうち、主要な設問のみの抽出です)

1. 笠間市の現状に対する評価

現在の笠間市について、項目別に4段階(満足、概ね満足、少し不満、不満)で評価していただきました。

居住の場として全体的な評価が高く、買い物をする場、市内の生活道路の整備状況、子どもを育てる環境という項目についても比較的高い評価となっています。逆に、働く場としての評価が低く、公共施設の整備状況、高齢者が暮らす環境という項目でも相対的に低い評価となっています。

市の現状について10年前と比較すると、良くなったという回答が多くなっています。

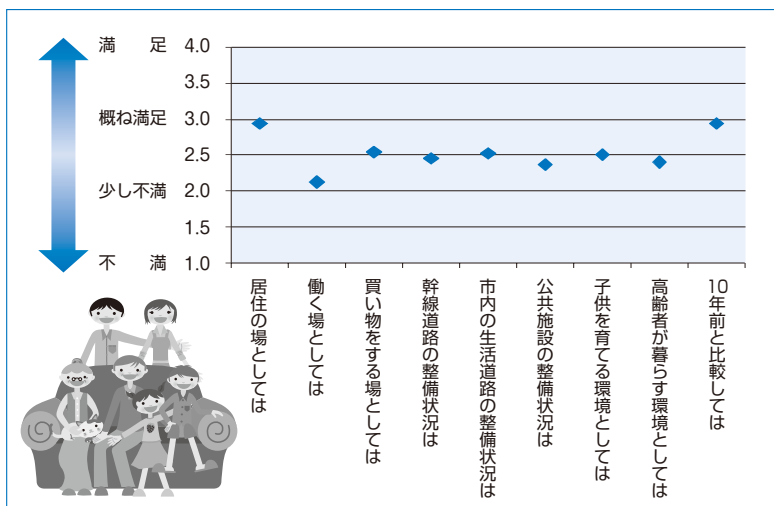

2. 笠間市の将来イメージ

笠間市の将来イメージについては、「高齢者や子供も安心して暮らせる人にやさしいまち」という回答が最も多く、次いで、「快適な生活環境が整備された暮らしやすいまち」、「豊かな自然を生かした観光・レクリエーションが盛んなまち」などが挙げられ、生活環境の充実や自然を生かしたまちづくりが望まれています。(右表のグラフ内の数値は、回答者数を示しています。左ページの3についても同様です。)

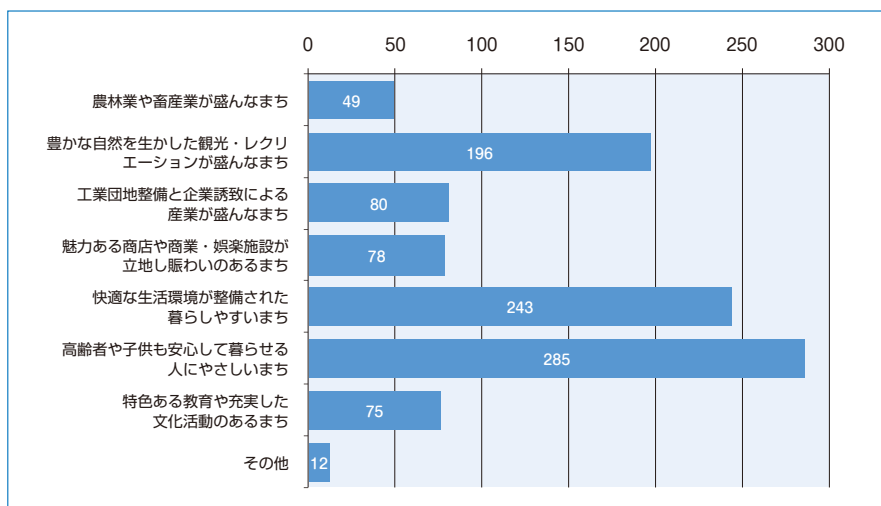

3. これからのまちづくりにおいて必要な施策

これから必要なまちづくり施策については、「歴史・自然資源、地場産業を生かした観光振興」が最も多く、既存のイメージや地域資源を生かした施策を重視していることがうかがえます。

次いで「既成市街地の活性化」、「定住人口増加の推進」、「生活支援やコミュニティ活動の推進」、「自然環境の保全と活用」、「街並み景観・自然景観などの保全と活用」が多く挙げられ、日常生活に関わる施策が望まれているといえます。また、コミュニティ形成や街並み景観などは、近年注目されているまちづくり施策でもあり、多くの関心が寄せられているといえます。

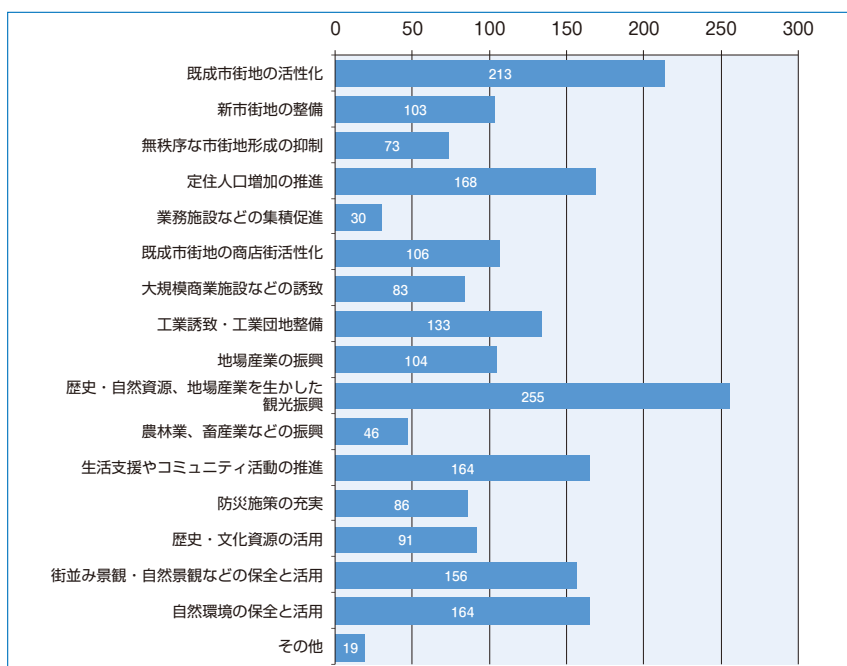

4. 笠間市の3つの市街地で必要な施策

3つの市街地における必要施策については、笠間市街地では、「観光施設の充実」、「特徴ある街並みづくり」、「医療施設・福祉施設の誘致」などが多く、地域資源を生かした観光・交流空間と生活空間の両立が求められています。友部市街地では、「道路の拡幅」、「歩道の整備」、「駐車場の整備」などが多く、市街地機能の強化が求められています。岩間市街地では、「道路の拡幅」、「医療施設・福祉施設の誘致」、「歩道の整備」などが多く、生活空間としての環境整備が求められています。

笠間市街地	
観光施設の充実	18.6%
特徴ある街並みづくり	17.6%
医療施設・福祉施設の誘致	15.9%
歩道の整備	8.3%
駐車場の整備	8.1%
道路の拡幅	6.9%
緑化の推進	6.6%
公園の整備	5.8%
個人の店舗・事務所の誘致	4.8%
大型商業施設の誘致	4.0%
戸建て住宅の供給	2.3%
マンション等の供給	0.7%
その他	0.7%

友部市街地	
道路の拡幅	15.4%
歩道の整備	12.7%
駐車場の整備	11.5%
医療施設・福祉施設の誘致	11.4%
特徴ある街並みづくり	9.9%
大型商業施設の誘致	9.2%
公園の整備	7.5%
緑化の推進	6.6%
個人の店舗・事務所の誘致	5.6%
マンション等の供給	3.5%
戸建て住宅の供給	3.2%
観光施設の充実	2.7%
その他	0.7%

岩間市街地	
道路の拡幅	15.2%
医療施設・福祉施設の誘致	13.0%
歩道の整備	12.5%
特徴ある街並みづくり	10.6%
大型商業施設の誘致	9.6%
観光施設の充実	8.3%
駐車場の整備	6.9%
公園の整備	6.3%
個人の店舗・事務所の誘致	5.8%
緑化の推進	4.7%
戸建て住宅の供給	4.4%
マンション等の供給	1.6%
その他	1.1%

都市計画マスタープラン市民会議委員の募集について(お知らせ)

市では、市民の意見を都市計画マスタープランの策定に反映させるため、「都市計画マスタープラン市民会議」を設置します。下記の要領で市民の皆さんから委員を公募しますので、参加希望の方は下記までお申し込みください。

■**公募人数** 若干名(申込者多数の場合は抽選の上決定させていただきます)

■**応募資格** ①市内に居住する20歳以上の方で、まちづくりに関心のある方
②年に数回開催する会議に出席できる方(基本的に平日の午後7時ごろから)

■**活動期間** 都市計画マスタープランの策定が終了するまで(20年度末予定)
※交通費・日当等の支給はありません

■**応募方法** 住所、氏名、年齢、職業、電話番号を明記の上、郵送またはファックス、メールで応募してください。(様式自由)

■**応募期限** 11月30日(金)

■**申込み先** 〒309-1792 笠間市中央3-2-1
笠間市役所 都市建設部 都市計画課(内線586)
Eメール: toshi@city.kasama.lg.jp
FAX: 0296-77-1324

11月は男女共同参画推進月間です

～11月11日は、いいパートナーの日～

この期間中、笠間市では男女共同参画作品(三行詩・シンボルマーク)の入賞作品の展示や、“かさま男女共同参画推進フォーラム2007”を開催します。また、11月11日は、笠間市男女共同参画推進条例により「いいパートナーの日」と定めています。家庭や職場、学校、地域などで男女のより良いパートナーシップを築くために、感謝の言葉を大切な人に贈ってみてはいかがでしょうか。「分かっているはず」と思っている、言葉にすることは大切なことです。手紙やカードを贈るのもいいですね。そして、一番身近な家庭の中から男女共同参画を目指しましょう。

◆男女共同参画作品(三行詩・シンボルマーク)入賞作品の展示

期間:11月9日(金)～16日(金)

会場:笠間ショッピングセンター ポレポレ セントラルコート

◆かさま男女共同参画推進フォーラム2007 ～チャレンジ! 共に輝こう あなたとわたし～

日時:11月18日(日)午後1時～3時15分

会場:友部公民館 大ホール

内容:○津軽三味線の演奏

○男女共同参画作品の入賞者表彰

○男女共同参画推進事業者への認定証交付

○講演「育休を通じて考える男女共同参画」

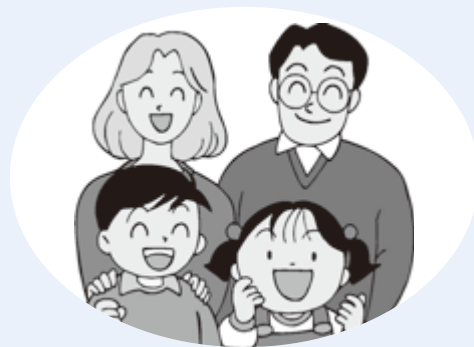

◆男女共同参画計画骨子案にかかる意見交換会

日時:11月18日(日)午後3時30分～

会場:友部公民館 会議室

問合せ先:男女共同参画推進室(内線226)

配偶者暴力防止法の改正について

配偶者暴力防止法が平成20年1月11日から変わります。保護命令制度の拡充、市町村に対する基本計画策定の努力義務などを定めた配偶者暴力防止法の一部改正法が平成19年通常国会で成立し、7月11日に公布されました。

○改正の主な内容

I 保護命令制度の拡充

1 生命又は身体に対する脅迫を受けた被害者に係る保護命令

2 電話等を禁止する保護命令

① 面会の要求

② 行動の監視に関する事項を告げること等

③ 著しく粗野・乱暴な言動

④ 無言電話、連続しての電話・ファクシミリ・電子メール(緊急やむを得ない場合を除く。)等

3 被害者の親族等への接近禁止命令

II 市町村基本計画の策定の努力義務

III 配偶者暴力相談支援センターに関する改正

1 市町村による配偶者暴力相談支援センター設置の努力義務

2 被害者の緊急時における安全の確保を配偶者暴力相談支援センターの業務として明記

IV 裁判所から配偶者暴力相談支援センターへの保護命令の通知

※詳しくは、笠間市秘書課(男女共同参画推進室)へお問い合わせください。(内線2206)

※内閣府では、配偶者からの暴力被害者支援情報サイトを開設しています。

<http://www.gender.go.jp/e-vaw/index.htm>

いばらき不動産の街並み提案型分譲地



プレストンガーデン旭町 好評分譲中

平均区画面積107坪の大区画 詳しくは [いばらき不動産](#) [検索](#)



株式会社 いばらき不動産

TEL.0296-78-5545

E-mail ibaraki@if-sun.co.jp

後期高齢者医療制度の被保険者証のお知らせ

平成20年4月1日から後期高齢者医療制度が始まることに伴い、新たに後期高齢者医療の被保険者証が市町村から送付されます。

加入対象者と加入日

75歳以上の方(65歳以上の一定の障害を有する方で、広域連合が認定した方を含みます)が対象になります。なお、平成20年3月31日時点で老人保健法医療受給者証をお持ちの方は、国民健康保険や社会保険などの健康保険から、全員が後期高齢者医療の被保険者になります。

また、平成20年4月1日以降に75歳(一定の障害を有する方は65歳)の誕生日を迎える方は、その誕生日から後期高齢者医療の被保険者になります。たとえば、9月15日が75歳の誕生日の場合は、9月15日から後期高齢者医療の被保険者になります。

被保険者証をお届けする時期

①平成20年3月31日時点で75歳になっている方

平成20年3月中に、一人1枚の後期高齢者医療の被保険者証をお渡しします。

②平成20年4月1日以降に75歳の誕生日を迎える方

75歳の誕生日を迎える日までに、後期高齢者医療の被保険者証をお渡しします。

★平成20年4月1日以降は、後期高齢者医療の被保険者証を医療機関窓口に出してください

現 在



+



健康保険証

老人保健法医療受給者証

平成20年4月1日から



大きさは、現行の医療受給者証と同じです。

問合せ先

保険年金課 年金医療グループ(内線141・142)
茨城県後期高齢者医療広域連合 ☎029-309-1212
<http://www.ibaraki-kouikirengo.ecnet.jp/>

地場野菜を中心に安全安心、こだわりの食材。



ランチバイキング

AM11:30~PM2:30 定休日:水曜日

■日替り特選30品からお選びいただけます

●煮物 ●揚物 ●肉物 ●パスタ
●サラダ ●生野菜 ●スープ
●飯物 ●中華 ●デザート
●ソフトドリンク

1,575円

(消費税・サービス料込み)

■お子様(小学4~6年生) 1,050円
■お子様(4歳~小学3年生) 630円 ■幼児(3歳以下)無料

七五三プラン ご予約承り中

パークスガーデンプレイス
レストランルビナス

ディナーバイキング

PM5:30~PM9:30(ラストオーダー PM9:00) 定休日:水曜日

■ディナー+バイキング

●ステーキコース.....1,980円より
●和食コース.....1,980円より
●中華コース.....1,980円より

(消費税・サービス料込み)

期 間：2007年10月3日~12月16日

<プラン8大特典付>詳しくはお問合せ下さいませ

〒309-1717 茨城県笠間市旭町305

TEL.0296-78-0314 直通

秋の全国交通安全運動 地域総ぐるみで安全運転を呼び掛け〔9/21〕

“あわてずに 一息ついて みぎ ひだり”
をスローガンにした秋の全国交通安全運動。

9月21日には、県立笠間高校近くの交差点で交通安全キャンペーンが行われ、警察署や交通安全協会、交通安全母の会などの関係団体に加え、笠間高校の生徒、観光協会、笠間稲荷神社の巫女さん、かさま観光大使がドライバーに啓発物を手渡すなど、地域総ぐるみで交通安全を呼び掛けました。



交通安全の啓発物を手渡す笠間稲荷神社の巫女さん

公共施設を大切に！ 石彫モニュメントの清掃に 児童たちが自主参加

笠間ショッピングセンター（赤坂）に隣接し、ユニークな石彫モニュメントが点在する亀ヶ橋北公園。この公園は、市民の憩いの場として親しまれている一方、一部の心ない人たちによる落書きによって本来の景観が損な



われていました。これを重く見た笠間小学校の6年生児童10人が、公共施設の清掃ボランティア活動に自主的に参加し、10月13日、モニュメントの清掃を行いました。

モニュメントの清掃に汗を流す笠間小学校の児童



寺崎公民館で開かれている「いきいきヘルステ操」

元気でいきいき介護予防 広がっています「シルバーリハビリ体操」

高齢者の健康寿命を延ばし、要介護を予防するシルバーリハビリ体操。笠間市シルバーリハビリ体操指導士会笠間支部（会長：飯村七重さん）では、寺崎公民館で「いきいきヘルステ操」教室を開いています。シルバーリハビリ体操は、介護予防の普及を図るための茨城県独自の取組みで、関節の動きを維持し、立つ、座る、歩くなどの日常の動作を訓練する「いきいきヘルステ操」と「いきいきヘルスいっぱい体操」があります。教室は来年2月までの毎月第2・第4木曜日に寺崎公民館で開かれ、その後半年後ごとに各地の公民館を巡りながら、笠間地区全体に広げていくことを目標にしています。

第35回「花と緑の環境美化 コンクール」笠間市審査結果

児童・生徒、地域住民の環境美化に対する意欲を高め、きれいな地域づくりを目的とする「花と緑の環境美化コンクール」。このほど、同コンクールの笠間市審査が行われ、9月26日、笠間市役所笠間支所で表彰式が行われました。受賞団体は次のとおりです。

○地域の部

市長賞：大井子供会、旭平子供会
教育長賞：旭町西区会、寺崎高齢者クラブ・元笠間市農業委員会、こうゆう会

○学校の部

市長賞：佐城小学校、大原小学校
教育長賞：東小学校、友部中学校、稲田小学校
※上記団体のうち、水戸地区審査で大井子供会が最優秀の栄誉を受けました。

第58回茨城県消防ポンプ操法競技大会県央地区大会へ出場〔10/6〕

10月6日、県立消防学校で県央地区消防ポンプ操法大会が開催されました。この大会は、消防団が日ごろ培ったポンプ操法の腕を競うもので、市内からは4個分団が出場しました。

競技結果(市内の分団のみ)

- ◆ポンプ車操法の部
 - 優勝 友部地区第12分団
 - 第4位 岩間地区第3分団
 - 敢闘賞 笠間地区第1分団
- ◆小型ポンプ操法の部
 - 敢闘賞 笠間地区第10分団



優勝した友部地区第12分団の選手の皆様

家庭で簡単に栽培できる原木「まいたけ」

秋の味覚「まいたけ」を家庭でも簡単に栽培することができます。笠間西茨城森林組合で扱っている原木3～5本を、6月の水はけのよい半日陰に埋めて、落ち葉をかけておくだけで、10月には直径30cmほどの天然に近い「まいたけ」ができ、その後3年間は収穫できるそうです。笠間クラインガルテンでも森林組合の手ほどきを受け、栽培教室を開催しながら、多くの農園利用者が各自の農園で栽培に取り組んでいます。野性味のある姿・香り・食感は、市販品では得られないと人気を博しています。

問合せ先: 笠間西茨城森林組合

☎0296-72-2510



笠間クラインガルテンで収穫した直径40cmほどの「まいたけ」

ま ち の 話 題

～こころ・高齢者ケア研修会～

うつ病の予防と認知症介護に向き合う〔10/2〕

10月2日、岩間公民館の講堂で、こころ・高齢者ケア研修会(主催:岩間地域包括支援センター・健康増進課)が開かれ、民生委員やボランティア、福祉施設職員、一般市民など、地域で活動する皆さん102人が参加しました。この研修会は、「心の健康づくり地域啓発推進事業」として、茨城県、ボランティア連絡協議会岩間支部の協力で行われたもの。研修会では、茨城キリスト教

大勢の参加者につづ病の予防法を説明する鈴木教授



大学教授の鈴木研二さんと、訪問看護ステーションいしざき所長の小林照子さんが、それぞれ中高年の心の疲れと悟りの開き方、認知症高齢者のケアについてわかりやすく講演してくれました。

電話番号一覧

〔笠間〕笠間図書館……………72-5046	〔いな保〕いなだ保育所……………74-2304
〔友部〕友部図書館……………78-1200	〔とも保〕ともべ保育所……………77-6105
〔岩間〕岩間図書館……………45-2082	〔病〕笠間市立病院……………77-0034
〔笠保〕笠間保健センター……………72-7711	〔はいこい〕の家はなさか……………77-5110
〔友保〕友部保健センター……………77-9145	〔笠公〕笠間公民館……………72-2100
〔岩保〕岩間保健センター……………45-7888	〔友公〕友部公民館……………77-7533
〔てら保〕てらさき保育所……………72-0254	〔岩公〕岩間公民館……………45-2080
〔くる保〕くるす保育所……………72-0563	〔岩海〕岩間海洋センター……………45-7085

・笠間・友部地区から岩間地区の施設への問合せは、(0299)をつけてください。

・岩間地区から笠間・友部地区の施設への問合せは、(0296)をつけてください。

体育行事はスポーツ振興課に問合せください。☎0296-72-9330

日付	行 事	健診・予防接種など
19 水	窓口サービス延長【市役所本所】17:30～19:30 子育て広場〔くる保〕9:00～12:00	腹部超音波検診〔友保〕受付7:00～10:00 心のデイサービス〔友保〕10:00～15:00 離乳食教室〔友保〕10:00～11:30 リハビリ〔笠保〕13:00～15:30
20 木	窓口サービス延長【笠間支所】17:30～19:30 子育て交流広場ぼっかぼか〔友保〕13:00～15:00 子育てサロン 9:00～11:30 みなみ公民館 (更生保護女性会 甲斐邦子☎0296-72-1477)	腹部超音波検診〔友保〕受付7:00～10:00 両親学級〔友保〕受付9:30～9:45 心のデイサービス〔笠保〕10:00～15:00 リハビリ〔岩保〕13:15～15:15
21 金	ふれあい広場〔いな保〕9:30～11:30	腹部超音波検診〔友保〕受付7:00～10:00 BCG〔友保〕受付13:00～13:20 1歳児相談〔笠保〕受付9:50～10:00 3～4か月児相談〔岩保〕受付9:45～10:00
22 土		
23 日 (天皇誕生日)	休日窓口受付【市役所本所】8:30～12:00	
24 月 (振替休日)		リハビリ〔友保〕13:00～15:30
25 火	窓口サービス延長【岩間支所】17:30～19:30 いこいの家「はなさか」休館日	健康相談〔友保〕9:00～11:00〔笠保〕13:00～16:00
26 水	窓口サービス延長【市役所本所】17:30～19:30	心のデイサービス〔友保〕10:00～15:00 リハビリ〔笠保〕10:00～15:30
27 木	窓口サービス延長【笠間支所】17:30～19:30 行政相談〔友公〕13:00～16:00(秘書課 内線224)	
28 金	公民館、総合公園、市民体育館、笠間武道館、海洋センター年末休業(1月4日まで)	〈ごみの収集・直接搬入の年末休業〉 エコフロンティアかさま(笠間地区)
29 土	市役所、支所、保健センター、図書館、市立病院年末休業(1月3日まで)	収集・直接搬入の休業 12/30～1/3
30 日		環境センター(友部・岩間地区)
31 月	かさま除夜の鐘 佐白山ろく公園 時鐘楼(商工観光課 内線511) いこいの家「はなさか」休館(1月1日まで) 笠間クラインガルテン直売所、広域斎場やすらぎの森年末休業(1月3日まで)	収集の休業 12/29～1/3 直接搬入の休業 12/30～1/3

+ 12月の休日救急診療当番(9:00～17:00)

日付	曜日	病院名	電話番号
2	日	高瀬医院	〔岩〕0299-45-2140
		佐藤医院	〔笠〕0296-72-0032
9	日	わたなべ整形外科	〔友〕0296-70-5577
		磯医院	〔笠〕0296-74-4790
16	日	本多内科循環器科医院	〔岩〕0299-37-8556
		笠間眼科	〔笠〕0296-72-9917
23	日	根本産婦人科医院	〔友〕0296-77-0431
		石本病院	〔笠〕0296-72-4051

日付	曜日	病院名	電話番号
24	月	立川病院	〔友〕0296-77-7211
		関外科整形外科医院	〔笠〕0296-72-1382
29	土	山本内科小児科医院	〔友〕0296-71-2232
		笠間耳鼻咽喉科	〔笠〕0296-73-0111
30	日	石橋内科医院	〔友〕0296-71-3181
		神里医院	〔笠〕0296-72-0177
31	月	ねもとクリニック	〔友〕0296-77-7011
		いけうち医院	〔笠〕0296-72-1105



医師の都合により、変更することがあります。確認の上、診療を受けてください。

情報カレンダー

12月

DECEMBER

日付	行 事	健診・予防接種など
1 土	陶のオルゴール展(25日まで) 陶の小径商店会 (やまさき陶苑 ☎0296-72-6865)	
2 日	休日窓口受付【市役所本所】8:30~12:00	
3 月	子育て交流広場ぼっかぼか (友保) 13:00~15:00 いこいの家「はなさか」休館日	リハビリ (友保) 13:00~15:30 心のデイサービス (岩保) 10:00~12:30
4 火	窓口サービス延長【岩間支所】17:30~19:30	胃・大腸がん検診 (友保) 受付7:00~10:00 BCG (友保) 受付13:00~13:20 (岩保) 13:10~13:20 健康相談 (友保) 9:00~11:00 (笠保) 9:00~11:30
5 水	窓口サービス延長【市役所本所】17:30~19:30 子育て広場 (笠保) 9:00~12:00	心のデイサービス (友保) 10:00~15:00 1歳6か月児健診 (友保) 受付13:00~13:20 リハビリ (笠保) 13:00~15:30 2歳児歯科検診 (岩保) 受付13:15~13:30
6 木	窓口サービス延長【笠間支所】17:30~19:30 子育て交流広場ぼっかぼか (友保) 13:00~15:00	3~4か月児相談 (友保) 受付9:00~10:00 心のデイサービス (笠保) 10:00~15:00 リハビリ (岩保) 13:15~15:15
7 金	「やきもの通り 登り窯まつり」(9日まで) やきもの通り商店会(奥田製陶所 ☎0296-72-0717)	2歳児歯科検診 (友保) 受付13:00~13:20
8 土		
9 日	休日窓口受付【市役所本所】8:30~12:00	総合健診 (友保) 受付7:00~10:00
10 月	子育て交流広場ぼっかぼか (友保) 13:00~15:00 いこいの家「はなさか」休館日	リハビリ (友保) 13:00~15:30 マタニティビクス (友保) 受付13:15~13:30 心の相談室 (岩保) 13:30~15:00
11 火	窓口サービス延長【岩間支所】17:30~19:30	1歳児相談 (友保) 受付9:00~10:00 健康相談 (友保) 9:00~11:00 (笠保) 9:00~11:30
12 水	窓口サービス延長【市役所本所】17:30~19:30 子育て広場 (笠保) 9:00~12:00 行政相談 (岩保) 13:00~16:00(秘書課 内線224)	心のデイサービス (友保) 10:00~15:00 リハビリ (笠保) 13:00~15:30
13 木	窓口サービス延長【笠間支所】17:30~19:30 子育て交流広場ぼっかぼか (友保) 13:00~15:00	3~4か月児相談 (笠保) 受付9:45~10:00
14 金	12月3、7、10、14日のふれあい広場 (いなだ保育所)はお休みです。17、 21日は開催します。	3歳児健康診査 (友保) 受付13:00~13:20 BCG (笠保) 受付13:00~13:30
15 土		
16 日	かさま陶芸の里マラソン大会 笠間芸術の森公園 (スポーツ振興課 ☎0296-72-9330) 悪態祭り 飯綱神社 休日窓口受付【市役所本所】8:30~12:00	
17 月	子育て交流広場ぼっかぼか (友保) 13:00~15:00 ふれあい広場 (いな保) 9:30~11:30 いこいの家「はなさか」休館日	リハビリ (友保) 13:00~15:30 1歳6か月児健診 (笠保) 受付13:00~13:10
18 火	窓口サービス延長【岩間支所】17:30~19:30 いこいの家「はなさか」休館日	健康相談 (友保) 9:00~11:00 (笠保) 9:00~11:30 (岩保) 9:30~11:00 3歳児健康診査 (笠保) 受付13:00~13:10 心のデイサービス (岩保) 10:00~12:30

高齢者インフルエンザの 予防接種について



予防接種を受けるには

インフルエンザの流行は、通常初冬から春先に見られます。普通のかぜに比べて全身症状が強く、気管支炎や肺炎を合併し、重症化することの多いのがインフルエンザの特徴です。インフルエンザの発病、重症化を防ぐには、予防接種が有効であることが確認されています。今年度も次のとおり予防接種を実施しますので、希望される方は期限までに接種してください。

◆対象者

○ 笠間市にお住まいの方で、65歳以上(接種日現在)で、希望される方

○ 60歳から64歳で、心臓、じん臓、呼吸器に重い病気の
ある方、ヒト免疫不全ウイルスにより免疫の機能に障害がある方(身体障害者手帳1級程度)で、希望される方

◆接種期限

平成19年12月28日(金)

◆接種場所

○ 高齢者インフルエンザ協力医療機関(左表参照)

○ 市外の医療機関を希望される場合は事前に保健センターへお問い合わせください。
※予約が必要な場合もありますので、電話などで確認の上、お出かけください。

◆接種料金

接種料金のうち、市が2千円を負担します。残りは自己負担となります。ただし、対象者で生活保護世帯の方は自己負担が免除になりますので、事前に保健センターへお問い合わせください。

◆接種時に持参するもの

健康保険証を必ず持参してください。年齢などの確認をさせていただきます。

予防接種を受ける前に

○ 「高齢者インフルエンザ予防接種について(説明書)」をよくご覧になってから接種してください。

○ 予防接種について気になることや分からないことは、接種前に担当の医師や看護師などに質問しましょう。十分に納得できない場合は、接種を受けないでください。

○ 予防接種は、予防接種の可否を決める大切な情報です。基本的には、接種を受ける本人が責任を持って記入し、正しい情報を接種医に伝えてください。

高齢者インフルエンザ協力医療機関(笠間市内)

	医療機関名	電話番号
笠間地区	栗屋医院	☎0296-72-1567
	いけうち医院	☎0296-72-1105
	石本病院	☎0296-72-4051
	磯医院	☎0296-74-4790
	太田皮フ科	☎0296-72-7777
	笠間中央クリニック	☎0296-73-0875
	神里医院	☎0296-72-0177
	河村医院	☎0296-72-2121
	佐藤医院	☎0296-72-0032
	下田整形外科	☎0296-73-0858
	関外科整形外科医院	☎0296-72-1382
	柳橋医院	☎0296-74-2302
友部地区	あさひクリニック	☎0296-78-5011
	石橋内科医院	☎0296-71-3181
	笠間市立病院(旧国保病院)	☎0296-77-0034
	立川病院	☎0296-77-7211
	てらだ内科消化器科	☎0296-70-5500
	ねもとクリニック	☎0296-77-7011
	根本産婦人科医院	☎0296-77-0431
	埴医院	☎0296-77-0072
	原田医院	☎0296-77-8883
	常陸クリニック	☎0296-78-5911
	武藤医院	☎0296-77-6610
	山本内科小児科医院	☎0296-71-2232
わたなべ整形外科	☎0296-70-5577	
茨城県立中央病院	☎0296-77-1121	
茨城県立友部病院	☎0296-77-1151	
岩間地区	梅里クリニック	☎0299-45-2002
	菅谷病院	☎0299-45-2172
	高瀬医院	☎0299-45-2140
	本多内科・循環器科医院 にしぼり整形外科	☎0299-37-8556 ☎0299-37-6026

問い合わせ先



- ★友部保健センター ☎0296-77-9145
- ★笠間保健センター ☎0296-72-7711
- ★岩間保健センター ☎0299-45-7888

安全な建築物の最後の仕上げ「完了検査」

建築物を建築される方へ 重要なお知らせ

建築確認を受けた建築物が完成した際には、完了検査を受けることになっています。この検査は、建築物の強度や避難等の基本的な性能が建築基準法に適合しているかどうか

を、法定の機関が現地で検査するものです。

検査を受けるためには、工事完了時に『完了検査申請書』を所轄の行政機関又は指定確認検査機関に提出していただくことになります。

なお、検査後に発行される『検査済証』は、建築物の安全性等が確認

された適合建築物の証しであり、建築物の売買や融資を受ける際に提示を求められることもありますので、大切に保管してください。

ご不明な点につきましては、茨城県県北地方総合事務所建築指導課(☎029-225-1313)へお問い合わせください。

笠間市防犯ボランティア 連絡協議会が設立

9月30日、笠間市役所の会議室で、「笠間市防犯ボランティア連絡協議会」の設立総会が開かれました。

同協議会は、市内の防犯ボランティアの皆さんから、他の防犯ボランティアの活動内容を把握して自分たちの活動に生かしていきたいという声が聞かれる中、ボランティア団体相互の活動の情報交換を行うだけでなく、笠間警察署との連携を保ち、的確な情報を共有することを目的に設立



防犯ボランティア連絡協議会設立総会

されたものです。

当日は、設立の趣旨や規約の承認、役員を選任が行われ、会長に安心ネットワーク柏の結解博さん、副会長に大田町通学路安全の会の田口多助さんと平地区スクールサポーターの岡野博之さんがそれぞれ選ばれました。

この総会で登録された団体は左表のとおりですが、このほかに、市内で防犯活動を実施していただいているボランティア団体があれば、共に

笠間地区	安心ネットワーク笠間
	安心ネットワーク柏
	安心ネットワーク喜楽
	箱田小安全見まわり隊
友部地区	松山団地自警団
	柿橋団地自警団
	大田町通学路安全の会
	友中生徒守り隊
	地域安全パトロール
岩間地区	吉岡防犯パトロール隊 (吉岡一区防犯パトロール隊) (吉岡二区防犯パトロール隊) (第二東宝ランド防犯パトロール隊)
	上押辺防犯パトロールの会
	岩間第一東宝ランド自警団
	上町長和会スクールサポーター
	平地区スクールサポーター
	岩間自警団青年隊
	岩間地区小島北組女性自警団
	下安居防犯パトロール隊
	下安居寿老人クラブ
	K.S.P 笠間倶楽部

「安全安心なまちづくり」を実現していくため、防犯ボランティア連絡協議会への登録を願います。

登録を希望される防犯ボランティア団体の皆さんは、次までお問い合わせください。これからも、気楽に、気長に「危険なし」を念頭においた活動を進めていきます。

問合せ先▼市民活動課

(内線134)

こんにちは市長室です



山口市長

「笠間市内の企業」

知っていますか？ 笠間市内には約4,000社の企業が存在します。私は就任以来、市内の主な企業へ見学に伺っています。分野的に全国でもトップクラスの企業が市内に立地していることに驚いています。

岩間地区では、工業団地内に6社の優良企業が立地し、従業員2,000人を超える企業もあります。また、ダイコン生産とつま加工に大規模に取り組む農業生産法人もあります。友部地区では、金型でトップの技術力を持つ企業、特殊塗料の分野で全国3割のシェアを占める企業、笠間地区では、梱包用ストレッチフィルムで全国の5割を占める企業、電子分野の特殊技術を持つ会社等があります。これらをはじめとする市内の成長著しい企業は、さらなる研究、開発、製造等に取り組み、日々努力を重ねています。

このような企業の存在は、笠間市の財産であり、誇りでもあります。税、雇用、地域振興に大きく貢献していただいています。

今後、市内に新たな進出を目指している、あるいは、拡張、建て替えを希望している企業もあるようです。企業の存在は、地域活性化の上で大変重要であります。現存する企業が拡大、成長しやすいようにインフラ整備や環境づくりに取り組んでいきます。

笠間市長

山口伸樹



クラシックカーレース「ミレミアム」(10/16)にて

笠間 秋のイベント



ふるさと友部まつり (10/13・14 友部公民館周辺)



◀ さくら幼稚園児による太鼓の演奏 ▲ 模擬上棟式(もちまき)



いなだストーンエキシビジョン (10/6~8 中野組石材工業株式会社)

日本を代表するグラフィックデザイナー36人と石材業19社がタッグを組んだ「第3回いなだストーンエキシビジョン」。会場には、ユニークな新作36点が展示されました。



▲ 数々のユニークな作品が展示された会場

笠間のこだわり『食』の夕べ (10/9 笠間クラインガルテン)



▲ 地元の食材をふんだんに使った料理の数々

安全で質の高い地元食材の再発見と地産地消を目指し、食をテーマにした食事会を開催。市内外の関係者73人が、ふんだんに地元の素材を使った数々の料理を吟味しました。

スポーツファイル



★第100回笠間の菊まつり協賛

第30回学童野球大会
優勝: 笠間野球スポーツ少年団

★ふるさと友部まつり「第19回笠間市友部綱引き大会」

○小学生の部 優勝: みたせ子供会
準優勝: 友部相撲少年団
第3位: 友部サッカースポーツ少年団B

★第45回茨城県空手道選手権大会

小学1年女子「形」の部
優勝: 大高 優依(佐城小)

○中学生女子の部 優勝: 賞金目当て?!そんなの関係ね~
準優勝: B. B. K

○中学生男子の部

優勝: The! 獣目
準優勝: 武道館連合軍
第3位: 地球に優しい友部中男子バスケットボールB



《敬称略》



インフルエンザに負けない生活をしよう!

インフルエンザの症状は?

インフルエンザは1～5日(平均2日)の潜伏期間の後、突然に発症し、38度以上の発熱、上気道炎、全身けん怠感等の症状が出現することが特徴的です。

流行期(日本では例年11月～3月)にこれらの症状があった場合は、インフルエンザの可能性が高いと考えられます。症状の持続期間は通常2～3日ですが、場合によっては5日を超えることもあります。

ワクチン接種で予防をしよう

インフルエンザワクチンの接種で、インフルエンザによる重篤な合併症等を予防することが期待されています。かかりつけ医と相談の上、接種を受けることをお勧めします。

日常生活でできる予防方法

①栄養と休息を十分にとる。

体力をつけ、抵抗力を高めることで感染しにくくなります。

②人ごみを避ける。

ウイルスを寄せ付けないようにしましょう。

③適度な温度・湿度を保つ。

ウイルスは低温・低湿を好みます。加湿器などで適度な湿度を保ちましょう。

④手洗い・うがいを習慣にする。

手洗いは接触による感染を、うがいはのどの乾燥を防ぎます。



食生活改善推進員が紹介する

かさま食彩

秋冬に向けておいしくなるきのこ山芋の組合せです。ヘルシーで笠間らしい一品を紹介します。



栄養素量(1人分)

エネルギー…478kcal たんぱく質…15.5g 脂質…2.1g 塩分…2.4g

きのこの山かけ

材料(4人分)

あたたかいご飯	800g
しいたけ	6枚
しめじ	200g
まいたけ	200g
なめこ	100g(1袋)
えのき	100g
山芋	200g
オクラ、のり	
(A)	
だし汁	1/2カップ
しょうゆ	大さじ2.5
みりん	大さじ4
塩	少々
(B)	
酒	小さじ2
塩	小さじ1/2
だし汁(好みでうすめる)	

作り方

- ① しいたけは石づきを取って太めの千切りにし、しめじは根を取りほぐしておく。まいたけも同じようにほぐしておく。えのきは根を取り、半分に切る。なめこはさっと洗っておく。
- ② 鍋にきのこことAを入れ、焦がさないように注意しながら、汁気がなくなるまで炒り煮する。
- ③ 山芋は皮をむき、酢水につける。山芋をすりおろし、Bを入れよく混ぜ、味を整える。
- ④ 器にご飯を盛り、きのこをのせ、その上にとろろをかける。
- ⑤ お好みで、もみのり、青のり、オクラなどをのせて出来上がり。

活動中です

こらみかん



笠間公民館 ☎0296-72-2100
 友部公民館 ☎0296-77-7533
 岩間公民館 ☎0299-45-2080

岩間公民館「季節を楽しむ講座」の参加者募集

◇「園芸講座」

日 時:12月1日(土)午後1時30分~3時30分
 内 容:冬季の花の管理とクリスマス用寄せ植え
 定 員:30名(定員を超えた場合は抽選)
 材料代:1,200円(寄せ植えは各自持ち帰り)
 締切り:11月20日(火)必着

◇「花を飾る」

日 時:12月8日(土)午前10時~11時30分
 内 容:クリスマス用フラワーアレンジメント
 定 員:20名(定員を超えた場合は抽選)
 材料代:2,500円程度
 締切り:11月27日(火)必着

◆申込み方法

①講座名、②氏名、③郵便番号・住所、④電話番号を記入し、岩間公民館窓口またはFAXで申し込んでください。FAXの場合は、必ず、着信の確認を電話でお願いします。

☎0299-45-2080 Fax0299-45-7612

友部公民館「チャレンジMAN教室」をご紹介します

年6回、男性のみの講座で、布ぞうり作り、そば作りなどを楽しむ講座です。最終日はソーセージ作りと工場見学に行く予定です

《受講者の声》(旭町 井原昭夫さん)

「毎日が日曜日」の状態を変え、同年輩の皆様との交流ができればと、この教室に参加しました。

イキイキ体操は、運動不足の老骨に鞭打つも、思うように体が動かず年齢を感じましたが、今後の健康維持に役立つことでしょう。

布ぞうり作りは、今各地でブームとか。そのためか、皆やる気十分で、ワイワイ、ガヤガヤ、悪戦苦闘でしたが、先生のご指導よろしきを得て、全員それぞれ色とりどりのぞうりを完成させ、最後は、自作のぞうりを持って、先生を囲んで「ハイ、チーズ」で終了しました。この体験を通して、物作りの難しさとおもしろさを実感できました。何事もやってみることが大切だと思います。次の講座もがんばります。



(布ぞうり作りに参加した受講者の皆さん)

笠間公民館「子ども日本舞踊教室」をご紹介します

楽しく踊りながら日常での基本的な礼儀作法を学ぶことを目的として実施しています。

現在、市内の小中学生21名が参加し、講師の花柳流師範大嶋純子先生を中心にお稽古をしています。3月の公民館講座生の発表会に向けて練習中です。皆さんにお稽古の成果を披露しますので、どうぞお楽しみに。



(一生懸命お稽古する子どもたち)

第33回笠間市民展覧会上位入賞者発表おめでとうございます。

(敬称略)

賞	部 門	氏 名	住 所
市長賞	日本画	宮本 直	南友部
	洋 画	鈴木 悦子	笠 間
	書 道	國府田陽華	吉 岡
	写 真	大島 守衛	箱 田
	工芸・デザイン	舘 成子	下市毛
教育長賞	日本画	吉田 博	稲 田
	洋 画	西澤 常子	鯉 淵
	彫刻立体造形	市村 省一	稲 田
	書 道	青木 忠男	福 原
	写 真	青木 俊雄	本 戸
文化連盟会長賞	工芸・デザイン	成田 次男	笠 間
	日本画	成田 育恵	笠 間
	洋 画	宮本 ひろ	笠 間
	彫刻立体造形	小室 和伸	鯉 淵
	書 道	佐藤 初音	安 居
	写 真	鷲谷 等	大郷戸
	工芸・デザイン	佐々木豊子	石 井

今年度の出品数は172点。年々レベルの高い作品が出品されています。笠間高校・友部高校生の出品も多くなり、今後が楽しみです。



ブックポストへの返却について

笠間市立図書館の資料は、図書館閉館時は、ブックポストに返却することができます。

〈図書・雑誌〉

そのままポストにそっと入れてください。

〈大型絵本・紙芝居舞台〉

下になった資料がつぶれてしまうので、ブックポストへの返却はしないでください。開館時、直接窓口までお持ちください。

〈CD・ビデオ・DVD〉

ポスト内で中身が飛び出したりして、壊れてしまう場合があります。

必ず、ビニール袋などに入れて口をしっかりと閉じるなど、^{こんぼう}梱包をお願いします。

*図書館の資料は、市民の皆さんの財産です。ご協力をお願いします。



CD・ビデオ・DVDの梱包方法



紙芝居舞台・拍子木の貸出しをしています

笠間図書館では、紙芝居だけではなく、紙芝居の舞台や拍子木も貸し出しています。

舞台は、普通サイズと、大型紙芝居用のサイズの2種類があります。

そのまま読んでも楽しめますが、舞台を使うと、紙のめくり方にメリハリをつけることができ、演出効果が高まって、紙芝居らしい雰囲気が出せます。

学校などでの読み聞かせはもちろん、家庭でもミニ劇場気分が味わえます。

ぜひ、ご利用ください。



笠間図書館

◆おはなし会

(0～3歳向け 午前11時～11時20分)

12月7日(金) 「しっここのこけっこ」ほか

12月21日(金) 「これなあに」ほか

◆おはなし会

(4～6歳向け 午後2時～2時30分)

12月2日(日) 「てぶくろをかいに」ほか

12月9日(日) 「いいいいなこのうち」ほか

12月16日(日) 「しょうじきごぞうさん」ほか

12月23日(日) 「クリスマスにはおきててくまん」ほか

◆ビデオ映画上映会(午後2時～)

12月15日(土) 「或る夜の出来事」(104分)



友部図書館

◆おはなし会

(4歳～小学生向け 午後2時～)

12月2日(日) 「クリスマスにくつしたをさげるわけ」ほか

12月15日(土) 「ノンタンぶらんこのせて」ほか

◆みんなおいでよ

(0歳～6歳向け 午前10時30分～)

「子ども読書フェスティバル」のため、11月はお休みです。

◆名作映画会(午後2時～)

11月25日(日) 「オー・ブラザー」(108分)

◆ギャラリー

11月6日(火)～11月25日(日)

「子ども読書フェスティバル」開催

11月27日(火)～12月9日(日)

我楽展(写真・ちぎり絵など)



岩間図書館

◆おはなしのとびら(午前10時～10時30分)

12月8日(土) 「あかちゃんのへそのお」ほか

※行事等は、各館にお問い合わせください。



生涯学習だより 10

... -Life Long Learning-

※Life Long Learning = 生涯学習



牛の舌ってザラザラしてると、知ってた？

10月13日(土)に石岡市にある茨城県畜産センターで、市内の小学4年生から6年生31名が参加して、『どんぐり学校～酪農体験』を行いました。

当日は秋晴れのぽかぽか陽気のもと、しぼりたての牛乳を使ったバターづくりをしたり、生まれたばかりの子牛とふれあったりと、畜産について様々な体験をしました。

600kgもある牛を近くで見た子どもたちは、その大きさにみんなびっくり！ はじめはちょっとドキドキしていましたが、次第に慣れてくると、「なめられちゃったよ〜♪」とはしゃぎながら、牛へ牧草を食べさせました。

驚きと感動がいっぱいで、とても楽しい一日となりました。一日に50kgの牧草を食べるんだって。い一日となりました。



『第4回クールシュヴェール国際音楽アカデミー inかさま』のお知らせ

平成20年3月21日(金)から30日(日)まで、茨城県教育研修センターを主会場として、『第4回クールシュヴェール国際音楽アカデミー inかさま』が開催されます。

10歳から25歳までの若手音楽家たちが、ヴァイオリンとピアノのレッスンを受講するために全国から集まってきます。

また、アカデミー期間中は、講師コンサートや街角コンサートが市内各地で開催されます。世界最高峰の講師陣の演奏や、様々なジャンルの音楽に触れることができる10日間です。

詳しくは笠間市のホームページに掲載しますので、ぜひ足をお運びください。



昨年度の街角コンサートの様子

問合せ 生涯学習課(内線72233)

広報ギャラリー

申込み・問合せ

〒309-1792 笠間市中央3-2-1
笠間市役所市長公室秘書課 広報広聴グループ

このコーナーでは、皆さんのお気に入りの作品を紹介させていただきます。絵画・書道・俳句・短歌・写真・イラストなどの作品を募集しています。必ず住所、氏名(ペンネームの場合、本名も併記)を記入し、お送りください。掲載させていただいた人には、薄謝を進呈します。

▼「今年も咲いた我が家のさるすべり」
高野四郎さん(住吉)



▲ふるさと友部まつり「第19回笠間市友部綱引き大会」小学生の部優勝:みとせ子供会



▲折り紙作品
瀬谷 宗彦さん(日吉町)

かさま 市民力

このコーナーでは、市民の皆さんが自らの活動で地域貢献している団体等を紹介します。

上押辺区

代表者 飯田順一(押辺)

会 員 上押辺区民(161戸)



会員のみなさん(運動会開会式) 4月8日開催



飯田順一さん(区長)より

先輩方の努力により、住民の手で造られた区民自慢の運動公園が、地域住民の健康増進と親睦を図る場として大きな役割を果たしています。雨が降る中、泥んこでも続けた運動会も、今年で24回目となりました。この全区民が参加する年度始めの運動会が、上押辺地区の親睦と団結力を深め、その後の区の様々な活動への積極的な参加につながっているのだと思っています。

これからも、地区内の融和を図りながら、暮らしやすい環境づくりに取り組んでいきたいと考えています。

安全で住みよい環境を

上押辺地区では、住みよい環境をつくるため、運動公園や公民館、鹿島神社、河川堤防の法面などの草刈りを区民総出で行っています。また、ため池の堤防や農業用の排水路、道路なども水利組合が草刈りを行っており、地区内では、空き缶やごみの投げ捨てが非常に少なくなっています。

平成18年には、90名の会員により上押辺防犯パトロールの会を発足しました。会長を中心に不審者や放置車両がないかパトロールし、事故が起きないように活動を行っています。

また、長寿会の方々は、27年前に区民の労力奉仕によって完成した運動公園で行っているクローカーやグラウンドゴルフなどを通じて親睦を深めています。今年度は、この運動公園に手づくりのトイレ、自転車置場を設置する計画です。



ピン釣り競争



障害物競争(タガ回し)



防犯パトロール



通学路の草刈り

情報コーナー

■は申込み先、
■は問合せ先です。

案内

平成20年度放課後児童クラブ入所者募集

放課後児童クラブは、昼間、保護者のいない家庭の児童の保護育成のために開設しているものです。

実施日▼毎週月～土曜日、夏休み、冬休み、春休みおよび学校行事の振替日(日曜日、祝日、お盆、年末年始は実施しません。)

実施時間▼平日/放課後～午後6時30分、学校休校日/午前8時～午後6時30分
対象児▼次の条件をすべて満たす児童

①市内に居住する小学1～3年生(送迎が可能な家庭の児童)

②児童が学校から帰っても、保護者の共働きなどにより、昼間面倒を見ることが困難な家庭の児童

※保護者の就労状況等を考慮し、入所者を決定します。

料金▼月額5,000円(日割り計算はしません。)
※その他、おやつ代として月

1,000円程度、夏休みはその他経費がかかります。

申込方法▼子ども福祉課、支所福祉課、各小学校の児童クラブにある申込書、添付書類に必要事項を記入し、子ども福祉課または支所福祉課に申込みください。(電話・郵便は不可)

申込期間▼12月3日(月)～27日(木)
子ども福祉課(内線163)

不燃ごみ処理券が変わりました
不燃ごみ処理券が黄色の券(旧券)からピンク色の券(新券)に変わっています。旧券をお持ちの方は、本所環境保全課または支所生活課で交換してください。

医療福祉制度(マル福)をご存知ですか?
環境保全課(内線127)

マル福制度とは、各種健康保険の加入者が、病院や歯科医院などの医療機関にかかったときに、医療費が助成される制度です。この制度を利用するには、申請が必要です。種類ごとに一定の所得要件がありますが、該当すると思わ

れる方は、申請手続きを行ってください。

マル福の種類	対象者	申請に必要なもの
乳児	1歳未満の乳児	子の名前が入った保険証、印鑑、銀行の通帳またはカード
幼児	1歳以上小学校未就学児	子の名前が入った保険証、印鑑、銀行の通帳またはカード
母子・父子	母子家庭、父子家庭	保険証、印鑑、戸籍謄本
重度障害者	○障害者手帳1級または2級と3級の内部障害者	障害者を証するもの(障害者手帳、療育手帳、障害年金証書)、保険証、印鑑、銀行の通帳またはカード
	○療育手帳「A」と判定された方	
	○障害年金1級受給者	
高齢重度障害者	65歳以上の重度障害者	重度障害者と同じもの、老人受給者証
妊産婦	母子手帳をもらっている妊産婦	母子手帳、保険証、印鑑、銀行の通帳またはカード

笠間市国際交流協会「日本語教室」の受講生を募集しています(受講料無料)

日時▼土曜日(月3回)午前10時～11時30分
場所▼友部公民館

対象▼市内在住の日本語が母国語でない児童及び成人
内容▼日本語の日常会話と簡単な読み書き

使用言語▼英語、スペイン語、中国語、ポルトガル語
笠間市国際交流協会(木村)
☎090(2761)8711
(協会専用携帯電話)

Japanese Study Class for Foreigners
Schedule: 3times of Saturdays in every month 10:00am-11:30am
Place: Tomobe public hall
The charge of attendance: No charge
Language used: English, Spanish, Chinese, Portuguese
Application: Kasama International Sharing Association [Kimura]
TEL: 090-2761-8711

ご意見を お寄せください

笠間市では、ホームページやEメール、本所・支所備付けのご意見箱、お手紙等で、市民の皆さんのご意見やご要望をいただいています。お気軽にご利用ください。

☎秘書課(内線224)

住まいと水まわりの専門店
☎0120-77-8624
住む人の心で家づくり
アサヒ
パワジック
茨城県笠間市旭町122-4
TOTOリモデルクラブ
日本最大級の増改築工事会社ネットワーク



今すぐパソコン始めよう!
*選べる曜日・時間・講座(予約制)
*受講料は月単位(一括ではありません)
*最新 Windows Vista・Office 2007 にも対応

笠間市役所前 わかるとできる 友部校
パソコン教室
http://www.i-s-d.or.jp/wakaruti
無料体験随時受付
お問合せは **0296-70-5851** まで

第1回やきもの通り登り窯まつり

笠間焼の伝統ある登り窯。立ち上る幻想的な炎を、ぜひご覧ください。

期日▼12月7日(金)～9日(日)

場所▼奥田製陶所

奥田製陶所

☎0296(72)0717

商工観光課(内線517)

「落し物等」の取扱いが変わります

遺失物が12月10日から変わります。

●持ち主のわからない落し物や忘れ物は、3か月経過すると拾った方がその物件を引き取ることができます。

●落し物や忘れ物が県警のホームページで公表され、探しやすいになります。

●動物愛護法による引取りの対象となる「所有者が判明しない犬または猫」については、遺失物の対象外となり、県等が引き取ります。

●落し物や忘れ物をしたり、拾ったりした場合は、警察署または交番・駐在所にお届けください。

笠間警察署

☎0296(73)0110



となりのまちから 水戸地方広域 市町村圏協議会

「第13回東海ーMOのまつり」(東海村)

東海村の特産物である「サツマイモ」が主役の祭典です。ぜひ、ご来場ください。

日時▼11月23日(金) 午前9時

午後3時30分

会場▼東海文化センター

内容▼焼きいも、収穫体験、吹奏楽・太鼓演奏など

東海ーMOのまつり運営協議会(東海村経済環境部経済課内)

☎029(283)1711

「第56回勝田全国マラソン大会」(ひたちなか市)

全国から1万人のランナーが集う市民マラソンの祭典に奮ってご参加ください。

期日▼平成20年1月27日(日)

参加資格▼日本陸連登録者及び一般アマチュア競技者で高校生以上

種目▼マラソンの部、10kmの部

縮切り▼一次エントリー▼11月30日(金)消印有効、二次エントリー▼12月1日(土)～14日(金)

※大会の詳細、申込方法は、

次へお問い合わせください。

勝田全国マラソン大会事務局

☎029(262)5615

ホームページ
http://www.city.hitachinaka.ibaraki.jp/marathon/

次へお問い合わせください。

勝田全国マラソン大会事務局

☎029(262)5615

ホームページ

http://www.city.hitachinaka.

ibaraki.jp/marathon/

元巨スポーツフェスティバル(水戸市)

元巨マラソン大会

時間▼8時30分～ 千波湖畔

黄門像前より順次スタート

コース▼千波湖畔1周

対象▼小学生以上

参加費▼300円(保険料含む)

申込み▼12月1日(土)～10日(日)

までに参加料を添えて水戸市総合運動公園体育館(見川町)

へ申し込んでください。

※他に、初テニス(午前8時

～正午、水戸市総合運動公園テニスコート)、初泳ぎ

(午前7時～正午、小吹運動公園屋内プール)も行われます。

いずれも参加費は無料です。

当日会場受付

水戸市スポーツ振興協会

☎029(243)0111

常盤ミュージック倶楽部代表の常盤有様より、市の福祉活動に役立ててほしいと、「チャリティー演歌まつり」の収益金12万円をご寄付いただきました。ご厚志ありがとうございました。

11月の納税

■国民健康保険税 (6期)

納付期限は
11月30日(金)

テレフォンサービス
(☎0296-77-9711)

12月13日～23日/福祉作文「田の周辺の植物」

12月24日～1月3日/民話「かめの恩返し」

1月4日～13日/ボランティアだよりから「岩間支所」

エコフロンティアかさま監視委員会活動報告⑪

(8月28日開催)

搬入車輛対策として、市内4か所において、監視活動を行った結果、課題となった事項について、事業団より説明を受けた。

最終処分場の廃止について
悪臭発散防止等の措置について、資料により説明を受けた。

お部屋探しと
土地のことなら



株式会社
エステート・プランニング ☎0296-78-1291
笠間市鯉淵6515-12

ドライブスルー型の調剤薬局

ロイヤル薬局 友部

処方箋調剤 am9:00～定休/日・祝

ロイヤル薬局 友部



すべての医療機関の
処方せんを受け付けます。
車に乗ったままで
友部小学校前



笠間市は、事業所や商店等の振興と市の新たな財源を確保するため、有料広告を掲載しています。

映画「HAZAN」ロケセット (笠間市平町)

ロケセット内部



ロケセット外観



MAP

映画「HAZAN」ロケセット

茨城県下館市(現筑西市)に生まれ、陶芸家として初めて文化勲章を受章した板谷波山の生涯を描いた映画「HAZAN」をご存知でしょうか。

この映画は、平成15年3月15日から4月15日までの間、上市原地内で撮影され、その時使用した撮影用オープンセットが北山公園に移築されています。建物は、主人公波山が明治36年に東京都北区田端に建てた住居兼工房を再現したもので、内部には撮影時の写真パネルも展示されています。また、波山と妻まるとがレンガを買い足しながらこつこつと作り上げ、「夫婦窯」と呼ばれた三方焚口倒焰式丸窯も再現されています。

開館時間内は自由に見学することができますので、秋の散策に北山公園へお出かけの際など、ぜひ、足を運んでみてはいかがでしょうか。

◆建物の概要

- 1、住居兼工房 73・28㎡
- 2、窯・窯小屋 20・70㎡

◆開館時間

- 4～9月 午前10時～午後5時
- 10～3月 午前10時～午後3時

◆問合せ先

商工観光課(内線511)

30分

人口と世帯数 10.1 現在 (前月比)

●人口	80,661人 (-20)
●男	39,474人 (-5)
●女	41,187人 (-15)
●世帯数	27,459世帯 (-1)

○広報かさまに掲載されているあなたの写真を差し上げます。問合せは秘書課(内線225)まで。

○市ホームページモバイル版では、行政・災害などのさまざまな情報をお届けしています。

アドレス

<http://www.city.kasama.lg.jp/mobile/>

