



笠間市

広
報

かさま

平成 20 年 6 月 12 日発行 笠間市市長公室秘書課
〒309-1792 茨城県笠間市中央 3-2-1 ☎0296-77-1101 FAX0296-78-0612
URL <http://www.city.kasama.lg.jp/> E-mail info@city.kasama.lg.jp

● 春らんまんの笠間を満喫 ●



笠間つつじまつりの期間中、山頂で行われた稲荷ばやし

今月の特集

- 利用者が増加中！
デマンドタクシーかさま (2 ページ)
- 市長と語ろう！
笠間タウントーキング (3 ページ)
- 市職員の採用試験案内 (5 ページ)
- 笠間市の財政状況 (6 ページ)

6 2008
June

Vol.27

利用者が増加中！ デマンドタクシーかさま

平成 20 年 2 月 20 日から試験運行を開始した「デマンドタクシーかさま」。徐々にその利用者が増加しており、運行開始後 3 か月間で、1 日当たり最大 151 人の方にご利用いただいています。今後もサービスの充実に向けて努力していきますので、より多くの皆さんにご利用いただき、様々なご意見をお寄せください。お待ちしております。

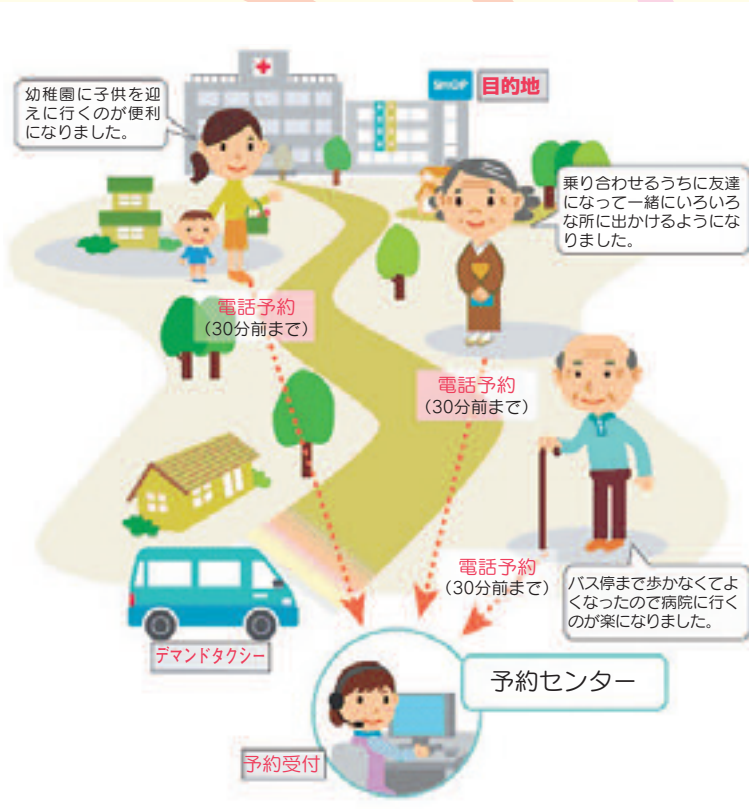

デマンドタクシーは、市民の皆さんが希望する場所から目的地まで、利用者の乗合いにより送迎を行う交通手段です。移動範囲は笠間市内に限定されます。

【乗車人数の推移】(1日当たりの平均)

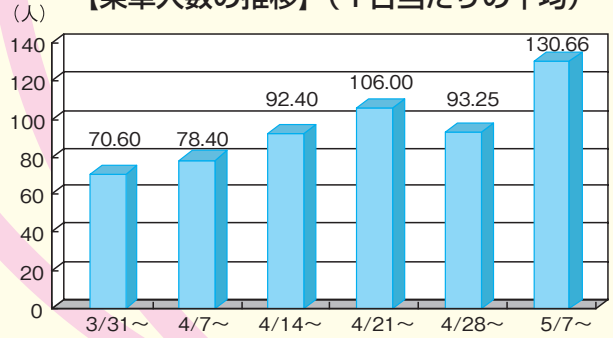

※平成 20 年 5 月 9 日現在。乗車人数は延べ数で、乗換えにより 2 台の車両を利用した場合は 2 人でカウントしています。

Q 市役所や病院にしか行けないのですか？
A お店や公園、お友だちの家など、市内であればどこへでも行くことができます。

Q 運行時間は決まっているのですか？
A 出発時間は、午前 8 時 15 分、午前 9 時、午前 10 時…と、午後 4 時まで概ね 1 時間ごとです。ご利用日の 2 日前から出発時間の 30 分前までに予約をいただいて運行します。ただし、午前 8 時 15 分の便は、前日の午後 5 時までの予約となります。
 例えば、午前 10 時ごろに同じエリア内の目的地に行きたい場合は、午前 9 時に出発する便を予約していただくことになります。

Q 予約はどのようにすればよいですか？
A 予約センター (0296-70-9000) へ電話してください。オペレーターがお名前・行き先・時間等を確認します。

Q 土曜日や日曜日でも利用したいのですが？
A 運行日は、月曜日から金曜日 (祝日、8 月 13 日から 16 日まで、12 月 29 日から 1 月 3 日までを除く) です。土曜日・日曜日の運行については今後の課題とさせていただきますが、バスやタクシーなどの交通機関のご利用もお願いします。

Q 乗換えが不便です。1 回の乗車で行くことはできませんか？
A お住まいの地区 (笠間・友部・岩間) 内の市街地へは 1 回の乗車で行くことができます。市域の広さ、運行時間の制約などから、現在、市内を 7 つのエリアに分けて運行しています。そのため、エリアをまたがる移動の場合は、乗換えが必要となります。エリアや乗換え時の待ち時間の短縮などについては、今後の課題として検討していきます。

※乗合いでの運行となりますので、送迎時刻 (〇時〇分に迎えに行くことなど) をお約束することはできません。
 予約センター：0296-70-9000

デマンドタクシーかさま Q&A

Q 利用するのに年齢制限があるのですか？
A 笠間市にお住まいで、利用登録をされた方であれば、年齢にかかわらず、どなたでも利用できます。まずは、利用登録 (無料) をお願いします。

Q 利用チケットはどのように買えばよいのですか？
A 利用登録後、ご利用前に利用チケットを購入していただくことになります。利用チケットは、市役所 (本所・支所)、社会福祉協議会各支所、いこいの家「はなさか」、笠間ショッピングセンター「ポレポレ」で販売しています。現在、販売場所の拡大に向けて努力しています。また、代理の方でもチケットを購入することができます。(現金での乗車はできません)

問合せ先：企画政策課 (内線 560)

【その他の平成 20 年度開催予定】（各対象向け）

タイトル	開催日時	会場	対象
パートナーシップ・ミーティング ～企業と行政の意見交換会～	6月26日（木） 午前 10 時～正午	本所大会議室	市内企業
サマー・ミーティング ～市長と語ろう未来の笠間～	7月29日（火） 午前 10 時～正午	本所大会議室	市内の中学3年生
ハッピートーク ～市長と語る子育て交流会～	10月 (日時は未定)	笠間保健センター 友部保健センター 岩間保健センター	子育て中または 出産予定の夫婦

※パートナーシップ・ミーティングは、市内の企業を対象に行う意見交換会です。

※サマー・ミーティングは、夏休み中に、中学3年生を対象に行う自由な意見交換会です。

※ハッピートークは、若い夫婦や出産予定の夫婦を対象に行う子育て交流会です。

----- 切り取り線 -----

■ 「市長と語ろう！笠間タウントーキング」 申込方法

※各申込期限までに、参加申込書に必要事項を記入し、下記へお申し込みください。

※参加申込書は市のホームページからもダウンロードできます。

※事前質問事項には、市政に対するご意見・ご要望などがありましたらお書きください。質問の回答は、当日会場で説明・回答もしくは後日文書で回答させていただきます。

※ファックスでお申込みの場合、送信票は不要です。

※申込みの際、提出いただいた個人情報、参加者への連絡及び確認、回答等の送付のほか、笠間タウントーキング運営のために必要とする場合のみに使用し、本人の承諾なしに第三者に提供することは決してありません。

※市民の皆さんからお寄せいただいたご意見・ご要望など、各開催内容については、市ホームページや「広報かさま」などでご紹介させていただきます。

■ 申込み・問合せ先

市長公室秘書課 広報広聴グループ（市役所本所2階）

〒 309-1792 笠間市中央3-2-1

Tel 笠間・友部から77-1101 岩間から37-6611（内線225）

Fax 0296-78-0612

ホームページ：http://www.city.kasama.lg.jp/

Eメール：info@city.kasama.lg.jp

笠間市職員の採用試験案内

平成21年4月1日付けで採用する市職員の採用試験を、次の要領で実施します。

試験区分
採用予定人員
受験資格

試験区分	採用予定人員	受験資格	
事務職員	10名程度	A	昭和53年4月2日から 昭和62年4月1日までに生まれた人
		B	昭和55年4月2日から 平成3年4月1日までに生まれた人
身体障害者 選考	1名程度	昭和53年4月2日から 平成3年4月1日までに生まれた人	
消防士	4名程度	A	昭和53年4月2日から 昭和62年4月1日までに生まれた人
		B	昭和55年4月2日から 平成3年4月1日までに生まれた人
救急救命士	2名程度	昭和53年4月2日以降に生まれ、救急救命士の免許 (平成21年3月免許取得見込みを含む)を有する人	
保健師	1名程度	昭和53年4月2日以降に生まれ、保健師の免許 (平成21年3月免許取得見込みを含む)を有する人	
建築士	1名程度	昭和43年4月2日以降に生まれ、1級建築士の免許 (平成21年3月免許取得見込みを含む)を有する人	

※Aとは、大学で履修する程度の学力を有する人

※Bとは、高校で履修する程度の学力を有する人

受験申込み
手続き

(1) 採用試験案内・申込用紙の請求

「採用試験案内」・「申込用紙」は、笠間市役所 職員課で配布します。

「採用試験案内」・「申込用紙」を郵便で請求する場合は、封筒の表に「職員採用試験申込用紙請求」と朱書き、宛て先を明記して、120円切手を貼ったA4サイズの用紙が入る返信用封筒を必ず同封してください。笠間市の公式ホームページからダウンロードすることもできます。【ホームページアドレス】<http://www.city.kasama.lg.jp/>

(2) 申込受付期間

平成20年7月23日(水)～平成20年8月7日(木)

※申込みは、月曜日から金曜日の午前8時30分から午後5時30分までとし、郵便による場合は8月7日(木)までに到着したものに限り受け付けます。

(3) 提出書類

①申込書(所定の申込用紙を使用すること)

②自己紹介書(申込用紙配布時に職員課で配布します)

※郵便申込みの場合は、配達記録郵便にて宛て先を明記し80円切手を貼った長3の返信用封筒を同封してください。

(4) 受験料：無料

(5) その他：受験申込者には受験票を交付します。

第1次試験

試験日：平成20年9月21日(日)

試験会場：笠間市民体育館

試験内容：試験区分ごとに異なりますので、「採用試験案内」でご確認ください。

第2次試験

試験日：平成20年10月

試験内容：面接試験・作文試験等

問合せ先

〒309-1792 茨城県笠間市中央3-2-1

笠間市役所 職員課 ☎ 0296-77-1101 (内線551)

ホームページアドレス <http://www.city.kasama.lg.jp/>

Eメール info@city.kasama.lg.jp

表します

市の財政がどのように運営され、どのような状況にあるのかを知っていただくため、財政状況を公表します。今回は、平成19年度下半期（平成19年10月1日から20年3月31日まで）の財政状況についてお知らせします。

当初予算額は、273億1,000万円でしたが、その後、事業の推進や見直しなどで8億8,869万3千円の減額補正を行いました。これに前年度から繰り越された予算8億3,506万6千円を加え、3月31日現在の予算額は272億5,637万3千円となりました。

歳出 支出済額 230億8,236万8千円 (対予算執行率84.7%)

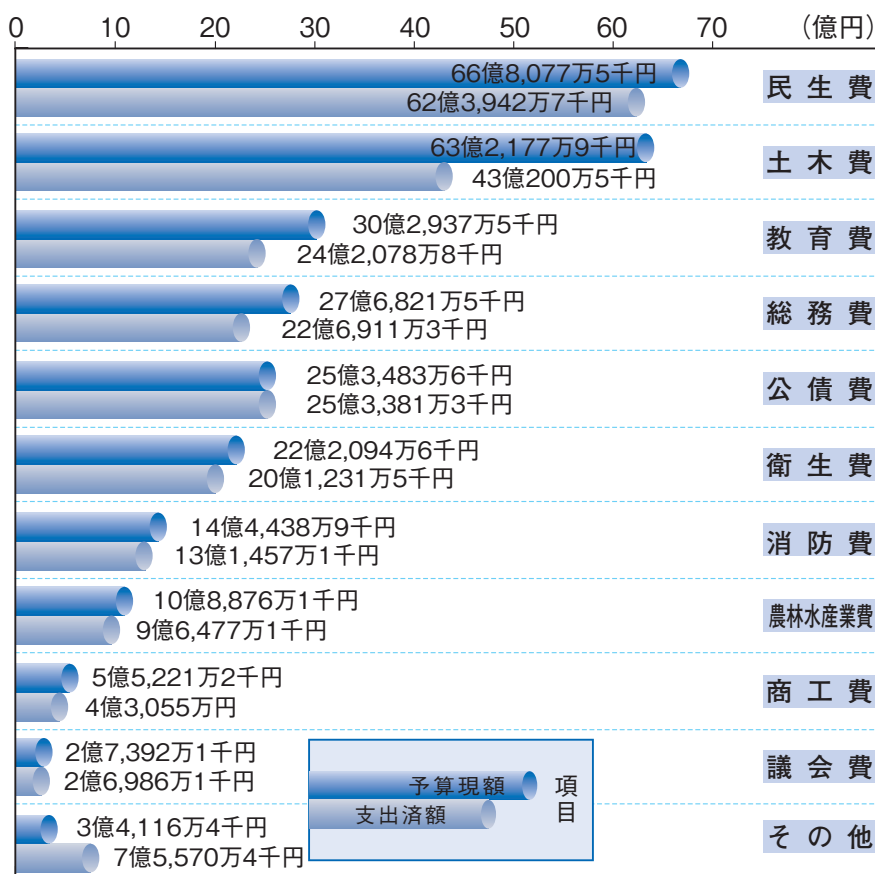

特別会計

区分	予算現額	収入済額	支出済額	執行率
国民健康保険会計	80億425万7千円	67億3,597万円	71億9,539万5千円	89.9%
老人保健会計	60億7,582万5千円	54億9,475万6千円	53億8,866万円	88.7%
介護保険会計	41億2,046万9千円	40億797万3千円	35億9,014万円	87.1%
介護サービス事業特別会計	1,494万9千円	1,570万6千円	1,116万7千円	74.7%
公共下水道事業特別会計	31億531万3千円	24億2,374万9千円	26億951万9千円	84.0%
農業集落排水事業特別会計	4億3,387万4千円	4億1,847万2千円	3億9,011万7千円	89.9%
大池田財産区会計	950万8千円	988万1千円	777万1千円	81.7%
合計	217億6,419万5千円	191億650万7千円	191億9,276万9千円	88.2%

市債の状況

一般会計

市債名	金額
総務債	11億2,591万3千円
民生債	6億4,950万5千円
衛生債	16億9,647万6千円
農林水産業債	4億7,667万6千円
商工債	10億6,360万2千円
土木債	51億7,562万3千円
消防債	5億7,329万8千円
教育債	26億4,346万1千円
災害復旧債	1,893万1千円
転貸債	58万3千円
調整債	2,383万5千円
地域改善対策債	1,091万5千円
減税補てん債	20億6,336万5千円
臨時税収補てん債	2億7,607万1千円
臨時財政特別債	3,631万1千円
臨時財政対策債	59億3,143万1千円
合計	217億6,599万6千円

特別会計

会計名	金額
介護保険	1,766万6千円
下水道	176億3,429万8千円
農業集落排水	45億3,946万4千円
合計	221億9,142万8千円

企業会計

会計名	金額
水道事業	52億8,229万9千円
市立病院	8,864万3千円
合計	53億7,094万2千円

(平成20年3月31日現在)

問合せ ▶ 財政課 (内線218)

平成19年度
下半期

財政状況を公

●市有財産の状況

公共施設用地

1,781,859 m²



山林、原野など

1,034,232 m²



建物

229,027 m²

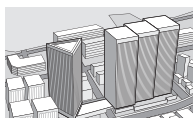

基金

特定目的基金	29億8,052万3千円
財政調整基金	20億6,996万2千円
減債基金	13億7,826万4千円
国保会計財政調整基金	3億5,527万1千円
介護給付費準備基金	2億2,545万8千円
公共下水道事業基金	5億1,538万円
土地開発基金	14億6,458万9千円
財産区財政調整基金	8,320万3千円
合計	90億7,265万円

(平成20年3月31日現在)

一般会計

予算現額272億5,637万3千円

歳入 収入済額 234億6,838万円 (対予算収入率86.1%)

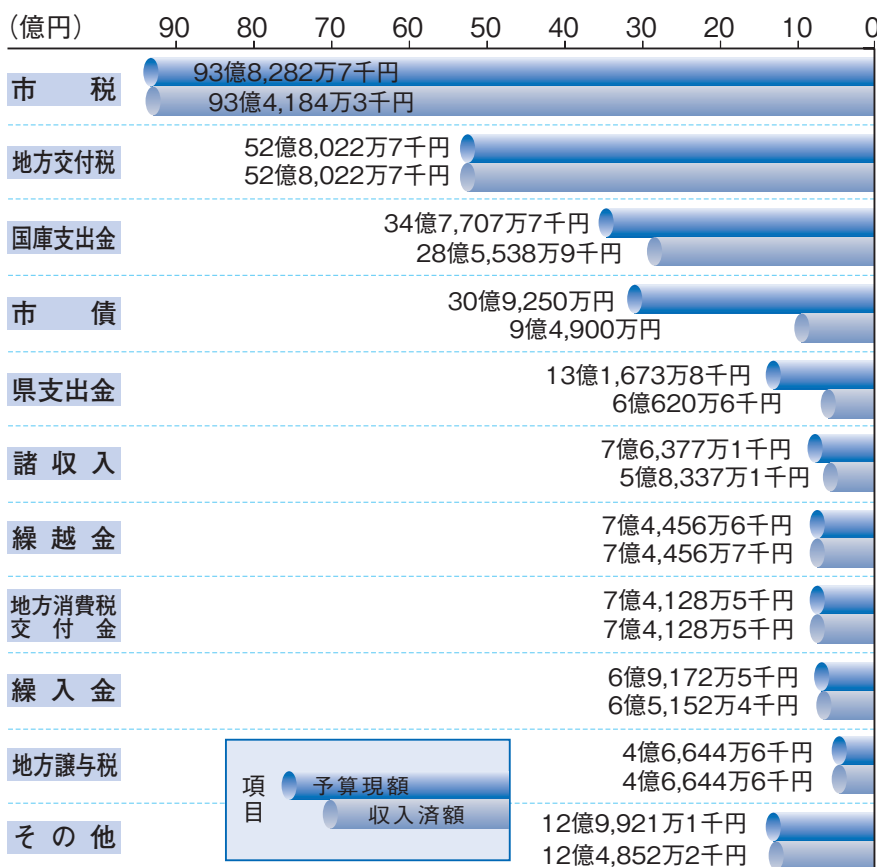

企業会計

	区分	予算現額	収入済額	支出済額	執行率
市立病院事業会計	収益的	5億2,852万9千円	4億3,130万円	4億4,534万円	84.3%
	資本的	3,193万8千円	2,516万3千円	3,193万5千円	100.0%
笠間水道事業会計	収益的	7億9,529万円	7億9,073万5千円	7億5,057万3千円	94.4%
	資本的	2億6,818万1千円	7,518万2千円	2億6,625万円	99.3%
友部水道事業会計	収益的	7億2,957万7千円	7億8,092万3千円	6億6,369万8千円	91.0%
	資本的	3億7,912万円	2億2,787万3千円	3億7,570万4千円	99.1%
岩間水道事業会計	収益的	3億4,027万4千円	3億5,209万5千円	3億1,449万8千円	92.4%
	資本的	5,021万6千円	1,171万1千円	4,943万8千円	98.5%
工業用水道事業会計	収益的	3,632万3千円	3,484万4千円	2,607万6千円	71.8%

本当に救急車が必要ですか？ 救急車はタクシーではありません

救急車の適正利用について

全国の救急車の出場件数が急増しています。当市も例外ではなく、前年より救急出場件数が6.5パーセント増加しています。

笠間市消防本部では現在5台の救急車で救急業務を運用し、平成19年中の救急出場件数は2,884件、搬送人員は2,721人で、依然として増加傾向にあります(図1参照)。1日当たりの救急出場件数は7.9件、市民30人に1人が救急車を利用していることとなります。

搬送した2,721人中1,442人は、医療機関で処置を受けた後、すぐに帰宅できる軽症者でした(図2参照)。利用者の中には、「病院が遠いから」「救急車で行けばすぐに診てもらえる」「救急車は無料だから」などの理由も多く、このままでは本当に緊急を要し、救急車が必要な方への対応が遅れてしまう可能性があり、救命率に影響が出るおそれがあります。

救急車の適切な利用には、市民の皆さんのご理解とご協力が必要です。緊急性のない場合には、自家用車やタクシー等の利用をお願いします。

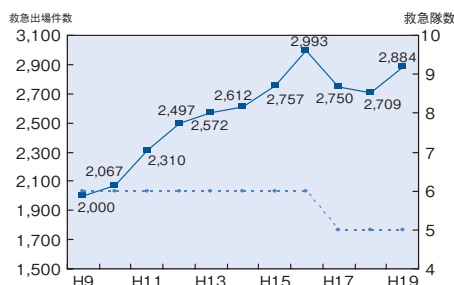

救急隊数と救急出場件数の推移 (図1)

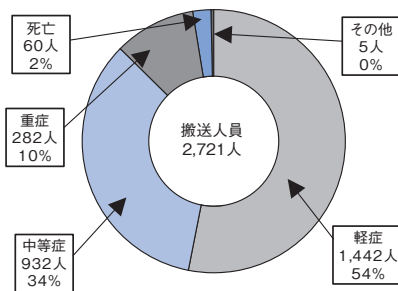

救急車による傷病程度別搬送人員 (平成19年中) (図2)

救急車の役割

災害や事故でけがをした人や病気にかかった人を、医療機関などに緊急に搬送する必要がある場合に出場すること。

緊急とは？

迅速に病院に搬送し、医師の治療を受けなければ、生命に危険を及ぼす状態をいいます。

【茨城県救急医療情報システム】

茨城県内の救急医療機関をご案内します。

<http://www.qq.pref.ibaraki.jp/>

【茨城県救急医療情報コントロールセンター】

オペレーターが、お近くの医療機関を24時間体制でご案内します。

☎ 029-241-4199

【茨城県子ども救急電話相談】

お子さんが急な病気で、すぐに受診させたほうがよいのか、様子を見ても大丈夫なのか不安なとき、ご相談ください。

(受付時間：年中無休 18:30～22:30)

☎ 029-254-9900 若しくは# 8000番

笠間市消防本部では、一般電話等で休日当番医院の案内や県内救急医療情報システムを24時間紹介しています。

問合せ先

〒309-1631

笠間市箱田 2564 番地

笠間市消防本部

電話 0296-73-0119

FAX 0296-72-9910

○笠間消防署 0296-73-0119

○友部消防署 0296-78-0119

○岩間消防署 0299-45-0119

いばらき不動産の街並み提案型分譲地

プレストンガーデン旭町 好評分譲中

平均区画面積107坪の大区画 詳しくは [いばらき不動産](#) [検索](#)

株式会社 **いばらき不動産** TEL.0296-78-5545
 E-mail ibaraki@if-sun.co.jp 茨城県知事(2)6074号

あなたの家では

住宅用火災警報器の設置はお済みですか？

すべての住宅に設置が義務付けられています

消防法の改正により、すべての住宅に住宅用火災警報器の設置が義務付けられ、笠間市火災予防条例で設置及び維持の基準が定められました。

設置したときは、消防署へ届出を！

笠間市消防本部では、住宅用火災警報器を設置した場合は、住宅用火災警報器等設置届出書により最寄りの消防署への届出をお願いします。

なぜ住宅に「火災警報器」が必要な？

住宅火災は建物火災の9割を占めています。また、死亡原因の約6割が逃げ遅れによるものです。大切な命を住宅火災から守るため、火災時の煙や熱を感知し、音や音声で火災を知らせる火災警報器の設置が急務となっています。

だれに取付け義務があるの？

住宅の所有者、管理者又は占有者と定められています。持ち家の場合はその所有者が、アパートや賃貸マンションなどの場合はオーナーと借受人が協議して設置することになります。

住宅用火災警報器の種類は？

煙式警報器 煙を感知して、警報音又は音声で知らせます。笠間市火災予防条例で設置を定めているのは、この警報器です。

熱式警報器 熱を感知して、警報音又は音声で知らせます。日常的に煙や蒸気の多い台所に向いています。

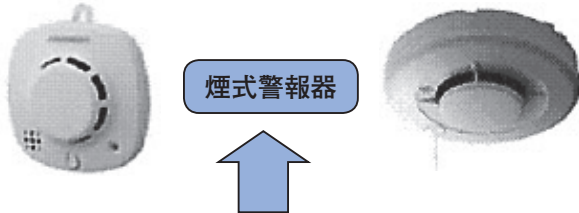

煙式警報器

条例で設置を義務付けているのは煙式です。

熱式警報器



住宅用火災警報器の規格は？

感度や警報音量等の基準に合格した警報器には、日本消防検定協会の鑑定マーク(右図)が付いています。



どこに取り付けるの？

笠間市火災予防条例では、煙式警報器を寝室(主寝室のほか、子ども部屋などの就寝の用に供する部屋)や階段などに取り付けることになっています。天井や壁に取り付けます。

どこで購入できるの？

- お近くの消防設備取扱店などで販売しています。また、ホームセンターや電気店などで取り扱っていることもあります。
- 販売店リストは、住宅防火対策推進協議会のホームページで確認することができます。
<http://www.jubo.go.jp/index2.html> 「データ集」をご参照ください。

悪質な訪問販売にご注意ください

- 不当に高い価格で販売する
住宅用火災警報器の市場価格は、機種により様々ですが、国産品の目安は3,000円前後から10,000円以下です。
- 消防職員を装って販売する
消防署があっせんや販売をしたり、業者に販売等を委託したりすることはありません。
- 設置が必要な箇所や警報器の種類など、笠間市火災予防条例の内容を偽って販売する。

問合せ先

住宅用火災警報器相談室 0120-565-911
 笠間市消防本部 予防課 0296-73-0119
 笠間消防署 0296-73-0119
 友部消防署 0296-78-0119
 岩間消防署 0299-45-0119

オープン1周年記念キャンペーン

パークスからの贈り物・和のこころ・レストランウエディング・平日プラン・お披露目プラン
上記いずれかのプランを期間中にご利用のお客様へ下記の特典をご用意しました。

7・8月限定特典

- ・お料理10%OFF
- ・ドレス・タキシード各1点レンタル料無料

9・10・11月限定特典

- ・お料理10%OFF
- ・デザートブッフェプレゼント

お父様・お母様が結ばれた式場で、思い出に残るウェディングを...

「親子2世代」結婚式キャンペーン

新郎または新婦のご両親が当館で結婚されたカップルが対象です！

¥500,000-OFF
キャンペーン期間
平成20年・12月末日まで

※70名様以上の挙式・披露宴をご利用された場合※他のプランとの併用は致しかねますのでご了承下さい

茨城県笠間市旭町305 TEL.0296-78-1122 FAX.0296-77-3924 営業時間10:00~

7.8月のご案内

七五三・成人式 前撮りプラン誕生 ご予約承り中

大小18のパンケットをご用意
同窓会・暑気払い・誕生会
ご家族・お仲間との会食に！！
お気軽にご相談下さい



ファンタジックステージ 読み聞かせ発表会

4月19日、友部図書館で、読み聞かせ発表会が開かれました。主催したのは笠間市社会福祉協議会の読み聞かせ講座生でつくる「まゆみ朗読会」の皆さんで、昨年に続いて2回目。“ファンタジックステージ～向田邦子の「食」へのまなざし～”と題し、向田邦子さん（脚本家・エッセイスト・小説家）の食に寄せる感性を温かく表現しました。



感性豊かなエッセイが朗読されたファンタジックステージ

実力伯仲！ 還暦野球クラブと中学校野球部の交流試合

4月20日、笠間中学校のグラウンドで、笠間還暦野球クラブと笠間中学校野球部の交流試合が行われました。この試合は、地元の子どもたちとの交流を目的に、還暦野球クラブ側の申し出によって実現したもの。結果は、実力伯仲の4対5で中学生が勝利しました。笠間還暦野球クラブは60歳から70歳までの市民で構成され、現在のメンバーは28人。土曜日と日曜日の午前中、高田グラウンドで練習に汗を流しています。



笠間中学校の野球部員と還暦野球クラブのメンバー

ようこそ笠間へ 地元自治会が観光客のおもてなし

JR笠間駅前広場を自治エリアに持つ稲荷町。その若い世代でつくる稲青倶楽部（会長：堀川伸一さん）のメンバーをはじめとした地元有志が、JRでやってきた観光客を笠間駅前でもてなそうと、5月3日から6日までの四日間、「よってらっ祭みてらっ祭」を開催しました。会場では、観光案内を兼ねて無料のお茶接待や地酒の試飲サービスなどを行い、お土産に「笠間の良き思い出」を持ち帰ってもらいました。



笠間駅前広場に設置された稲青倶楽部の歓迎テント

第14回笠間市長杯争奪中学校 野球大会結果

〔5月4・5日 笠間市民球場〕

優勝：南中学校

準優勝：笠間中学校

第3位：岩間中学校、友部第二中学校



優勝した南中学校のメンバー

料理を学んで国際交流

「世界の料理とマナー教室」を開催



講師（左から2番目）のアドバイスを受けながら料理に挑戦する皆さん

4月26日、笠間公民館で「世界の料理とマナー教室」が開かれ、市民30人が参加しました。主催したのは、様々な角度から国際交流に貢献する笠間国際交流の会（KINEX、会長：木村美枝子さん）。笠間市国際交流協会の協力で、フィリピン人講師二人を迎え、鶏肉料理「アドボ」とフィリピン風フルーツサラダに挑戦したほか、フィリピンの文化や民族衣装についても学びました。

第34回茨城県少年空手道選手権大会 当市の選手が堂々の優勝〈敬称略〉

Bブロック

優勝

小学2年生男子「形」
戸田 創己（穴戸小）

優勝

小学2年生女子「形」
大高 優依（佐城小）



優勝

小学5年生女子「形」
塚田 里奈（箱田小）

優勝

小学6年生男子「形」
加藤 樹（笠間小）



ま ち の 話 題

友部と岩間を結ぶ「大古山橋」が開通

このほど、大古山橋の架け替え工事が完了し、5月18日に開通しました。大古山橋は、友部地区と岩間地区を結ぶ主要幹線道路の一部で、親柱に笠間産の御影石と笠間焼を使い、友部の特産物「菊」と岩間の特産物「栗」の文字がデザインされています。式典では、交通安全祈願や開通のテープカットが行われた後、地元の米川武史さん（矢野下下郷）三世代家族と山口市長、石崎市議会議長の先導によって、橋の渡り初めが行われました。



橋の渡り初めを先導する地元三世代家族の皆さん

おめでとうございます。 春の叙勲

★瑞宝小綬章

根本 榮一さん（旭町）元茨城県企画部長

★旭日双光章

仲田 昭一さん（下郷）元岩間町長

★瑞宝双光章

菅谷 輝夫さん（福原）元公立中学校長

小野瀬昇一さん（住吉）元茨城県警部

★瑞宝単光章

鈴木 兼夫さん（湯崎）元法務教官

伊藤 清松さん（住吉）元茨城県警部

菅井 実さん（大橋）元3等陸尉

笠間市男女共同参画計画を策定しました

笠間市の男女共同参画に関する施策を総合的・計画的に推進していくため、笠間市男女共同参画推進条例に基づく基本計画として「笠間市男女共同参画計画」を策定しました。この計画では、笠間市が目指す将来像を「みんなで築く充実した家庭」「男女で共に支える職場」「交流や活動の盛んな活気ある地域社会」とし、五つの基本目標の下、その実現に向けた施策展開を示しています。

〈笠間市が目指す将来の姿〉

みんなで築く充実した家庭

- 家族を構成する一人ひとりが、お互いに尊重し合い、「家族の絆」を大切にしています。
- 固定的な性別役割分担にとらわれず、多様に生活できる環境が整備されています。
- 仕事と生活のバランスをとり、男女が協力して子育てや介護などを行っています。

男女で共に支える職場

- 性による不当な差別や人権侵害がなく、一人ひとりの個性や能力が発揮されています。
- 女性が政策・方針決定過程に参画する機会が保障され、多様な人材が活躍しています。
- 仕事と生活のバランスに配慮した職場環境が確保されています。

交流や活動の盛んな活気ある地域社会

- 男女が主体的に地域活動に参加し、共に協力し合っています。
- 様々な価値観を持つ人との交流が盛んに行われ、お互いの個性を認め合い、尊重し合っています。
- 芸術・文化活動が盛んに行われ、男女が共に創造性豊かな地域社会をつくっています。

〈基本目標〉

基本目標 1	◆男女がお互いを理解し、尊重し合う意識づくり
基本目標 2	◆あらゆる分野において男女が協力し合う社会づくり
基本目標 3	◆自らの希望による働き方が選択できる体制づくり
基本目標 4	◆だれもが安心して、健康に暮らせる環境づくり
基本目標 5	◆男女共同参画を推進する体制づくり

笠間市男女共同参画シンボルマーク ～山口 玲さんの作品～



男女がしっかりと手を組んで、お互いに支え合っている様子を表現しました。華やかで笠間らしさが伝わる菊の花をハートで表現して、2人で咲かせようという意味です。社会がまろく、平和であってほしいという意味を込めました。

男女共同参画週間(6月23日～29日)

テーマ：わかちあう 仕事も家庭も喜びも

男女が、職場、学校、地域、家庭などのあらゆる分野において、それぞれの個性と能力を発揮できる社会の実現を目指しています。そのためには、国や県、市町村だけでなく、皆さん一人ひとりの取組みが必要です。私たちの周りの男女のパートナーシップについて、この機会に考えてみませんか？

問合せ先：男女共同参画推進室（内線226）

情報カレンダー

7月

July

日付	行事	日付	行事
1 火	窓口延長サービス【岩間支所】 17:30 ~ 19:30	17 木	窓口延長サービス【笠間支所】 17:30 ~ 19:30 子育てサロン 9:00 ~ 11:30 みなみ公民館 (更生保護女性会 甲斐邦子 ☎ 0296-72-1477)
2 水	窓口延長サービス【市役所本所】 17:30 ~ 19:30 夢いっぱいクラブ(ともべ保) 9:30 ~ 11:30 子育て広場(くるす保) 9:00 ~ 12:00	18 金	地域児童相談(友保) 10:00 ~ 16:00 ふれあい広場(いなだ保) 9:30 ~ 11:30 市長と語ろう! 笠間タウントーク 19:00 ~ 21:00 笠間支所会議室 (秘書課 内線 225)
3 木	窓口延長サービス【笠間支所】 17:30 ~ 19:30	19 土	
4 金	ふれあい広場(いなだ保) 9:30 ~ 11:30 市長と語ろう! 笠間タウントーク 19:00 ~ 21:00 本所大会議室 (秘書課 内線 225)	20 日	休日窓口受付【市役所本所】 8:30 ~ 12:00
5 土		21 月	海の日
6 日	休日窓口受付【市役所本所】 8:30 ~ 12:00	22 火	窓口延長サービス【岩間支所】 17:30 ~ 19:30 いこいの家「はなさか」休館日
7 月	ふれあい広場(いなだ保) 9:30 ~ 11:30 いこいの家「はなさか」休館日	23 水	窓口延長サービス【市役所本所】 17:30 ~ 19:30 夢いっぱいクラブ(ともべ保) 9:30 ~ 11:30 子育て広場(くるす保) 9:00 ~ 12:00
8 火	窓口延長サービス【岩間支所】 17:30 ~ 19:30	24 木	窓口延長サービス【笠間支所】 17:30 ~ 19:30 行政相談(友公) 13:30 ~ 16:00 (秘書課 内線 224)
9 水	窓口延長サービス【市役所本所】 17:30 ~ 19:30 夢いっぱいクラブ(ともべ保) 9:30 ~ 11:30 子育て広場(くるす保) 9:00 ~ 12:00 行政相談(友保) 13:00 ~ 16:00 (秘書課 内線 224)	25 金	ふれあい広場(いなだ保) 9:30 ~ 11:30
10 木	窓口延長サービス【笠間支所】 17:30 ~ 19:30	26 土	
11 金	ふれあい広場(いなだ保) 9:30 ~ 11:30 市長と語ろう! 笠間タウントーク 19:00 ~ 21:00 岩間公民館講堂 (秘書課 内線 225)	27 日	休日窓口受付【市役所本所】 8:30 ~ 12:00 市長と語ろう! 笠間タウントーク 10:00 ~ 12:00 本所大会議室 (秘書課 内線 225) 第13回どろりんピック 9:00 ~ 15:30 (下中会 友部正一 ☎ 0296-77-5397)
12 土		28 月	ふれあい広場(いなだ保) 9:30 ~ 11:30 いこいの家「はなさか」休館日
13 日	休日窓口受付【市役所本所】 8:30 ~ 12:00 天狗の郷バザール de いわま 岩間駅南広場	29 火	窓口延長サービス【岩間支所】 17:30 ~ 19:30 いこいの家「はなさか」休館日
14 月	ふれあい広場(いなだ保) 9:30 ~ 11:30 いこいの家「はなさか」休館日	30 水	窓口延長サービス【市役所本所】 17:30 ~ 19:30 夢いっぱいクラブ(ともべ保) 9:30 ~ 11:30 子育て広場(くるす保) 9:00 ~ 12:00
15 火	窓口延長サービス【岩間支所】 17:30 ~ 19:30	31 木	窓口延長サービス【笠間支所】 17:30 ~ 19:30
16 水	窓口延長サービス【市役所本所】 17:30 ~ 19:30 夢いっぱいクラブ(ともべ保) 9:30 ~ 11:30 子育て広場(くるす保) 9:00 ~ 12:00		

※各保健センターで実施する、健診・予防接種などは、保健カレンダーをご覧ください。

電話番号一覧

- (笠保) 笠間保健センター … 72-7711
- (友保) 友部保健センター … 77-9145
- (岩保) 岩間保健センター … 45-7888
- (てらざき保) てらざき保育所 … 72-0254
- (くるす保) くるす保育所 … 72-0563
- (いなだ保) いなだ保育所 … 74-2304
- (ともべ保) ともべ保育所 … 77-6105
- (病) 笠間市立病院 … 77-0034
- (ほ) いこいの家はなさか … 77-5110
- (笠公) 笠間公民館 … 72-2100
- (友公) 友部公民館 … 77-7533
- (岩公) 岩間公民館 … 45-2080

7月の休日救急診療当番(9:00~17:00)

日付	曜日	病院名	電話番号	日付	曜日	病院名	電話番号
6	日	立川病院	(友)0296-77-7211	21	月	笠間市立病院	(友)0296-77-0034
		太田皮膚科	(笠)0296-72-7777			粟屋医院	(笠)0296-72-1567
13	日	梅里クリニック	(岩)0299-45-2002	27	日	菅谷病院	(岩)0299-45-2172
		下田整形外科	(笠)0296-73-0858			河村医院	(笠)0296-72-2121
20	日	埴医院	(友)0296-77-0072				
		磯医院	(笠)0296-74-4790				

※当番医は変更になる場合がありますので、確認のうえ診療を受けてください。

笠間市の友好都市③

植芝 盛平翁

～開拓の地で合気道の基礎を確立～

北海道

遠 軽 町



遠軽町は、平成 17 年 10 月に旧遠軽町を含む 3 町 1 村が合併して新「遠軽町」となりました。北海道の東北部の内陸に位置し、大雪山系をはじめとする雄大な山々に囲まれた緑と豊かな自然に恵まれた町です。

町を貫流してオホーツク海に下る河川や多数の支流が合流し、そこに広がる肥よくな台地は、開拓当初から農耕地に適した環境にあり、農業や林業を中心に今日まで繁栄してきました。

気候は、亜寒帯低温乾燥地帯に属していますが、オホーツク海沿岸から 20 km ほどしか離れていないため、オホーツク海型気候地域の特色も持っています。梅雨や台風の影響を受けることが少なく、北海道東北部にありながら、年間を通して比較的温和で暮らしやすい地域となっています。

町の基幹産業は農業と林業で、農業全体の 8 割を占める酪農と小規模な畑作が中心になっています。

交通は、JR 石北線のほか国道 2 路線が町を縦横断しているほか、高規格幹線道路や地域高規格道路の高速交通網の整備が進められており、交通の要衝ともなっています。また、医療や福祉、商業など、様々な面で周辺地域の中心的な役割を担っています。

植芝盛平翁とのかかわり

明治 45 年（1912 年）、植芝盛平翁率いる紀州団体 54 戸（80 人余り）が旧白滝村（現在の遠軽町）に入植し、これが村の開基となりました。盛平翁は、厳しい自然条件の中での開拓の傍ら武道の修行に励み、日本古来の伝統柔術の流れの中から「合気道」の基礎となる部分を確立したと伝えられています。また、盛平翁は、8 年間の白滝村での在村中、村議会議員として地域の発展に尽力しました。

同町の白滝柔剣道場の床の間には、日本に現存する翁直筆の「掛け軸」2 幅のうちの一つが掛けられているほか、白滝郷土館には、開拓当時に翁が好んで携帯した「鉄扇」が展示されています。

遠軽町（えんがるちょう）のデータ

- 面積…………… 1,332.32 k m²
- 人口…………… 23,185 人（平成 20 年 4 月末現在）
- 世帯数…………… 10,894 世帯（平成 20 年 4 月末現在）
- 合併による町制施行日…………… 平成 17 年 10 月 1 日
- 所在地…………… 北海道紋別郡遠軽町 1 条通北 3 丁目 1 - 1



【町章の由来】

外側の星型は北海道の北見国を北斗星で表し、その中央に三つの輪を配して、真ん中の輪を「天の時」、右を「地の利」、左を「人の和」としました。地方自治体の基本は、三和主義による理想郷にあることを意味したものです。



木のおもちゃフェスティバル「ちやちやフェスティバル」



遠軽町野外スキー場 クロスカンチンリスキー大会



雄山（おんぼらうい）



遠軽川



【左】ゆかりの地記念碑 【右】 植芝翁の掛け軸

児童手当の現況届は6月中に提出を

現在児童手当を受けている方は、6月中に「現況届」を提出してください。この届の提出がないと、6月分以降の手当が受けられなくなりますので、ご注意ください。

下記の日程で受付を行います。来庁できない場合は随時受付をします。また、添付書類が間に合わず、6月中に現況届を提出できない場合はご連絡ください。

なお、平成19年中の所得が限度額を超え、6月以降の受給資格が消滅する方も提出が必要です。

《受付日時・場所》

	本所(子ども福祉課)	笠間支所(福祉課)	岩間支所(福祉課)
6月24日(火)	午前9時～午後5時(中会議室)	午前9時～午後5時(福祉課窓口)	午前9時～午後7時(福祉課窓口)
6月25日(水)	午前9時～午後7時(大会議室)	午前9時～午後5時(福祉課窓口)	午前9時～午後5時(福祉課窓口)
6月26日(木)	午前9時～午後5時(中会議室)	午前9時～午後7時(福祉課窓口)	午前9時～午後5時(福祉課窓口)

《提出書類》

- ①笠間市国民健康保険加入者：現況届のみ
- ②上記以外の健康保険（社会保険、共済組合、国保組合等）加入者：現況届、受給者の健康保険被保険者証（保険証）の写し
- ③受給者と児童が別居している場合：現況届、別居監護申立書、児童の属する世帯全員の記載のある住民票（住民票謄本）
- ④平成20年1月1日に笠間市に住民登録をしていなかった方：現況届、平成20年1月1日に住民登録をしていた市町村交付の平成20年度児童手当所得証明書

⑤父母以外が受給者となっている場合：現況届、監護・生計維持に関する申立書

【注意】

健康保険被保険者証（保険証）は、コピーしたものをお持ちください。

《問合せ先》

- ◆本所子ども福祉課（内線164）
- ◆笠間支所福祉課（内線72161）
- ◆岩間支所福祉課（内線73173）

情報公開・個人情報保護制度

この制度は、個人の知る権利を尊重し、個人の権利利益の保護を図るために、市の保有する情報の公開を請求する権利、個人情報の開示等を請求する権利を明らかにするものです。

笠間市では、従来の請求による公文書の公開制度に加え、広報紙やホームページ等の活用による情報公開を総合的に進めており、市政の透明性を高め、開かれた市政による公正で民主的なまちづくりを目指しています。

平成19年4月1日から平成20年3月31日までの制度の運用状況は次のとおりです。

- 情報公開条例に基づく公開請求に対する公開：4件
- 条例に基づく審議会等の会議の公開：42件
- ※市長交際費については、市のホームページで公開しています。

なお、個人情報保護条例に基づく開示・訂正・削除・利用中止請求はありませんでした。

【問合せ先】総務課（内線208）

- 県産材利活用の推進
- 生活排水対策の推進
- 農地や市街地からの流出水対策の推進
- 意識啓発活動の強化 など
- ◆税のしくみについて
茨城県税務課
☎029-1301-2418
- ◆税の使いみちについて
茨城県林政課
☎029-1301-4021、
茨城県環境対策課

森林湖沼環境税の導入について

茨城県では、4月から森林湖沼環境税を導入しました。県民の皆さんのご理解をお願いします。

課税期間▼平成20年度～24年度までの5年間

税率／
個人▽個人県民税均等割（現行1,000円）に年額1,000円を上乗せ
法人▽法人県民税均等割に年額10パーセントを上乗せ

税収見込み▼概ね年16億円

税収の使途／
○荒廃した森林の間伐、平地林・里山林などの身近な緑の保全

平成20年度 市・県民税（住民税）に関するお知らせ

6月12日に、普通徴収納税通知書を発送しました（非課税の方は除く）

☎029-1301-2968

http://www.prefibaraki.jp/
bukyoku/soumu/zeimu/shinzei/index.htm

平成19年に所得が減って所得税が課税されなくなった方に住民税を還付します。

■所得変動に伴う住民税の還付を受けるには、7月1日から31日までに申告が必要です。対象となる方には、個別に通知します。本所・支所の税務課に減額申告書を提出してください。

■すでに納付済みの平成19年度住民税から、税源移譲によって増額となった住民税相当額を還付します。

ただし、寄付金控除や住宅ローン控除など、人的控除以外によって所得税が課税されなくなった方には、この経過措置は適用されません。

問合せ先▼税務課（内線112）
※平成19年1月1日に住所のあった市町村から還付されましたので、平成19年1月2日以降に笠間市に転入された方は、転入前の市町村にお問い合わせください。

市民参画のまちづくり

笠間市まちづくり教室

だより

問合せ 市民活動課 (内線 135) Mail: katsudo@city.kasama.lg.jp

活動報告⑬

陶の小径 路面喫茶と十六夜まつり

私たち、座・陶の小径は「まちづくり教室」に参加して11年目に入りました。私たちは、陶の小径で年間4回のイベントを開催しています。ここ2、3か月の間に開催されるものを紹介します。初めに6月に開催される「路面喫茶」。6月中の各土・日曜日に小径を訪れた方すべてに、笠間の新茶とお菓子でおもてなしをします。8月には「十六夜まつり」。800本の陶の灯りで小径を彩ります。これらのイベントの機会に、ぜひ、陶の小径にお越しください。



6月に開催する「路面喫茶」



8月に開催する「十六夜まつり」

エコ推進

7月に環境問題を主要なテーマとした北海道洞爺湖サミットが開催されます。地球温暖化が進む中、私たちもCO²削減のため、日常生活において、できることから取り組むことが必要であります。

笠間市では、昨年度、環境基本計画を策定し、市民や事業者の皆さんの協力を得ながら、計画の推進をしています。また、市役所も1つの



平成20年度笠間市まちづくり教室開校式にて

事業所として、率先してエコ推進の取り組みをスタートしました。

こんにちは市長室です



山口市長

そして、6月1日から、市内事業者、関係者の協力により、レジ袋の有料化をスタートしました。今後も有料化事業所の拡大を進めていきたいと思っております。市民の皆さんのご協力をお願いします。

ちなみに我が家のエコ活動は、

- ・ペットボトルを利用したトイレ貯水槽の節水
- ・生ごみのコンポスト処理
- ・古着の再活用
- ・節電（間接照明）
- ・資源ごみの分別
- ・マイバッグ など。

ほかに良い方法があれば教えてください。一番大切なことは、「もったいない」の精神では！

笠間市長
山口伸樹



誰が必要な医療をきめるのか

笠間市立病院 石塚恒夫
 皆さんは医者にかかりにくくなったと感じませんか。公的医療保険の財源問題は先進諸国共通の課題です。わが国でも高齢化と医療技術の高度化に伴う医療費の増加を抑制するために、患者自己負担率等が上がりました。

国際的に見ると、一般医の門番機能として医療費を抑制している国もあります。英国の税財源による公的医療制度（NHS）※1では、自己負担がありませんが、住民はあらかじめ登録した一般医を受診する必要があり、紹介がなければ専門医（病院）を受診できません。米国には“国民皆保険”はなく、医療は市場経済の一部です。マイケル・ムーア監督の「シッコ」という映画を観てください。民間保険会社が医療機関とグループ化し、営利目的に必要な医療も制限します。日本でも保険外併用療養費（以前の高度先進医療）というかたちで、部分的に混合診療が進んでいます。先進的部分は全額自己負担であり、民間保険が必要になります。

今年度開始された後期高齢者医療制度では保険料の年金天引きが問題視されますが、診療所の外来診療に「かかりつけ医」による包括制度※2が導入されたことは知

られていません。「かかりつけ医」の理念自体は素晴らしいものです。高齢者は複数の疾患を重複して持ち、多数の薬剤が処方されがちですが、生理機能が低下し副作用も出やすいです。認知症や廃用症候群※3の進行程度、家庭環境などを全人的に把握することで、無駄のない診療ができます。また包括制になることで、生活習慣の改善などに目が向くでしょう。

必要な医療を決めるのは医師でしょうか、国でしょうか、それとも保険会社でしょうか。私は「かかりつけ医」として、患者さんと相談して決めたいです。外来医はその役割を果たすための研修に努めるべきだし、患者さんも自分が信頼できる医師を探す必要があります。無駄のない医療のために実践する時が来ています。

- ※1 National health service（ナショナルヘルスサービス）の略。国民保健サービスと訳される。
- ※2 専門医による医療とは異なる、なじみの医師による医療・介護・生活支援を含めた総合的な療養の提供を目指すこと。
- ※3 寝たきり生活によって起こる床ずれなどの体の不調や障害。

食生活改善推進員が紹介する

かさま食彩

刺身を旬のエシャレットとあえて、よりおいしく。こんぶしょうゆだけのシンプルな味。薬味やタレは、好みにアレンジして我が家の一品にどうぞ。



栄養素量（1人分） エネルギー…103kcal
 たんぱく質…20.4g 脂質…0.4g 塩分…1.4g

かつおのエシャレットあえ

材料（4人分）

- かつお…………… 1節
- 青じそ…………… 適量
- エシャレット…………… 1束
- こんぶしょうゆ…………… 大さじ2

※エシャレットとは、国産のらっきょうを若採りしたもので、エシャらっきょうとも呼ぶ。

作り方

1. エシャレットは、葉を切り落とし、5mm幅の斜め切りにし、こんぶしょうゆをからめて10分間おく。
2. かつおは、7mm幅のそぎ切りにし、1とあえる。
3. 器に青じそを敷いて、2を盛る。

・ 活動中です ・

こづみかん



笠間公民館 ☎0296-72-2100
 友部公民館 ☎0296-77-7533
 岩間公民館 ☎0299-45-2080

公民館「パソコン教室」の受講生募集

会場	コース	開催日	内容	時間
笠間公民館	A	7月26日(土)～27日(日)	エクセル	9:30～16:30
	B	7月29日(火)～30日(水)		
友部公民館	C	7月19日(土)～20日(日)	入門	9:30～16:30
	D	7月22日(火)～23日(水)		
岩間公民館	E	7月8日(火)～11日(金)	ワード	9:00～12:00
	F	7月12日(土)～13日(日)		9:00～16:00

内容 【入門】 パソコンの基礎やマウス操作、文字入力の基本操作、インターネットの利用、メールの送受信等を学習します。

【ワード】 ワードの基礎知識と基本操作から、漢字変換・書式設定等を学習します。

【エクセル】 エクセルの基礎知識と基本操作から計算式を使用した表作成を学習します。

対象 市内在住又は在勤の方

定員 各コース20人(申込多数の場合は抽選)

使用機種 ウィンドウズ・ピスタ

受講料 【入門コース】2,400円(教科書代等を含む)

【ワードコース】2,600円(教科書代等を含む)

【エクセルコース】2,600円(教科書代等を含む)

申込方法 最寄りの公民館で直接申し込みいただくか、はがきに①パソコン教室、②コース名、③氏名(フリガナ)、④電話番号、⑤郵便番号・住所を記入の上、お申し込みください。

《受付時間》 午前9時～午後5時30分(月曜日は休館)

申込期限 6月27日(金)必着

問合せ先 笠間公民館 〒309-1613 笠間市石井2068-1 電話0296-72-2100

友部公民館 〒309-1737 笠間市中央3-3-6 電話0296-77-7533

岩間公民館 〒319-0202 笠間市下郷4407 電話0299-45-2080

岩間公民館「長寿学校」開校!

今年度も高齢者を対象にした長寿学校が始まりました。4月～3月まで、毎月第3金曜日に実施します。

体を動かす軽体操や歌、急速な社会の進展に適應するために必要な教養・生活技術等を修得できる機会の提供を通して、楽しい生きがいくくりを目指します。今後は、若い人との交流を図り、切磋琢磨しながら、若返りを期待します。



開校式 交通安全教室の様子

《年間計画》

回	月日	内容
1	4月18日	開校式 交通安全教室
2	5月16日	「後期高齢者医療制度」・「デマンドタクシーかさま」について
3	6月20日	正しい薬の服用とシップの貼り方
4	7月18日	自彊術体操(中国式健康体操)
5	9月～11月	休校
6	12月19日	笠間市の文化財めぐり(スライドにて)
7	1月16日	「噛むことの大切さ&かんたん料理メニュー紹介」
8	2月20日	一緒にクラシックを楽しもう!(ミニコンサート)
9	3月13日	閉校式 笠間の自然観察(スライドにて)

◆岩間図書館 支所移転準備本格始動！

岩間図書館は、岩間支所 2 階に移転します。開館は 10 月下旬の予定です。

新しい岩間図書館は、図書 5 万冊、CD・ビデオ・DVD 2,000 点以上となり、笠間図書館同様、資料のすべてに IC タグを貼付して貸出・返却の処理の短縮を図ります。IC タグの導入により、自動貸出機でのセルフ貸出も可能です。

新たな図書等の資料の購入を進めるとともに、現在所蔵しているものも活用するため、再装備・データ化を行っていきます。

さらに、図書等の整理と並行して、岩間支所の改修工事も進められます。一般書や児童書など、資料ごとの本棚が整備され、ビデオ・DVD の鑑賞設備が設けられるほか、インターネット閲覧用のパソコンも利用できるようになります。

蔵書数・広さともに現在の 3 倍の規模になりますので、ご期待ください。

なお、今後も、移転準備作業の様子を随時お知らせしていく予定です。

開館時間短縮や臨時休館など、利用者の皆様にご迷惑をおかけしますが、ご理解のほどよろしくをお願いします。

◆わくわく夏の「手作り絵本教室」
立体絵本を作ってみましょう（友部図書館）

会場 友部図書館 2階 視聴覚室

日時 午前9時30分～正午

第1回 7月12日(土)(立体の説明と下絵作り)

第2回 7月26日(土)(色ぬりと立体の形作り)

第3回 8月9日(土)(立体絵をいれてお話作り)

第4回 8月23日(土)(簡単な製本・完成)

対象 子どもから大人までどなたでも。ただし、全4回すべてに参加できる方。

料金 350円(材料費として)

募集期間 6月14日(土)～29日(日)

申込み先 友部図書館カウンター



昨年行われた「手作り絵本教室」の様子



笠間図書館

◆おはなし会(0歳～3歳向け 午前11時～11時20分)

7月4日(金)『だいすき』ほか

7月18日(金)『おどります』ほか

◆おはなし会(4歳～6歳向け 午後2時～2時30分)

7月6日(日)『金太郎』ほか

7月13日(日)『おすしのせかいりょう』ほか

7月20日(日)『ぴっけやまのおならくらべ』ほか

7月27日(日)『なつはうみ』ほか

◆ビデオ映画上映会(午後2時～)

7月19日(土)『ブリジット』(114分)

音声サービス

市内ボランティアグループが収録した「広報かさま」「広報かさまお知らせ版」などの音訳テープを、視覚障害の方などを対象に貸出しています。どうぞご利用ください。



友部図書館

◆おはなし会(4歳～小学生向け 午後2時～)

7月6日(日)『せんとくかあちゃん』ほか

7月20日(日)『うみはおおきうみはすごい』ほか

◆みんなおいでよ(0歳～6歳向け 午前10時30分～)

7月17日(木)『いないいないばあ』ほか

◆名作映画会(午後2時～)

7月27日(日)『ハリリー・ポッターとアズカバンの囚人』(142分)

◆ギャラリー

7月8日(火)～7月20日(日)

「絵手紙展示」絵てがみ同好会

7月22日(火)～8月3日(日)

「写真展示」茨城自然写真の会

※行事等は、各館にお問い合わせください。

情報コーナー

■は申込み先、
■は問合せ先です。

案内

農業振興地域整備計画の見直しを行ないます

「農業振興地域整備計画」は、優良な農地を保全するとともに、農業振興のための各種施策を計画的に実施するため、「農業振興地域の整備に関する法律」に基づき、市町村が定めている農業振興の計画です。

市では、合併前に旧市町で策定・見直しをした整備計画を引き継いでいますが、整備計画が見直しから5年以上経過している地区もあること、また社会経済情勢や農業情勢の変化などを踏まえ、平成20年度より農業振興地域整備計画の見直しを行なうこととなりました。

つきましては、「農業振興地域整備計画」の見直しのため、年6回受け付けをしていた整備計画の随時変更（個別的な農用地区域からの除外「農振除外」の申請受付を次の期日をもって休止させていた）でございます。

ご迷惑をおかけしますが、

皆様のご理解・ご協力をお願いいたします。

平成20年度除外等申請受付締切日▼9月30日(※)まで

※農振除外等の申請を予定している方は、受付締切日までに提出してください。

申請受付休止期間▼10月1日～平成21年8月31日まで

※見直し作業の進捗状況により休止期間を変更する場合がありますので、ご了承ください。

■本所農政課（内線524）

特定不妊治療費の補助について

市では、不妊治療を受けている夫婦の経済的及び精神的負担の軽減を図るため、費用の一部を補助します。

対象となる治療▼体外受精、顕微授精

補助対象者▼次のすべてに当てはまる方

①法律上の婚姻をしている

②夫婦の双方、または一方が、市内に引き続き1年以上住所を有している

③特定不妊治療以外に妊娠が望めないと医師が判断している

④茨城県が指定する医療機関

において実施する特定不妊治療である

⑤茨城県不妊治療費補助金の交付決定を受けている

⑥市税を完納している

補助金額及び補助期間▼補助金の額は、特定不妊治療1回につき、体外受精5万円、顕微授精10万円とし、1年度当たり、2回を限度に通算2年間補助します。

■友部保健センター

Tel 0296(77) 9145

■笠間保健センター

Tel 0296(72) 7711

■岩間保健センター

Tel 0299(45) 7888

平成20年度茨城県調理師試験の予備講習会を開催

日時▼8月11日(日)・12日(月) 午前9時～午後4時

会場▼茨城県職業人材育成センター（水戸市水府町864-4） Tel 0299-2211-8647

受講料▼4万円（受講料・テキスト代ほか諸費用）

申込期限▼7月18日(金)

■市・笠間支部（近江屋 Tel 0296-721-0369）、友部支部（レストラン志み津 Tel 0299-770-0101）、岩間支所（さんてす Tel 0299-451-5929）

笠間市で開催 知事と語ろう『明日の茨城』

橋本昌知事が県政について県民の皆さんと直接意見交換を行う「知事と語ろう『明日の茨城』」を開催します。日ごろ感じていることやお気づきになったことなどを自由に話すことができます。また、県が進めているプロジェクトなど、聞くだけでも最新の県政の動きがわかりますので、ぜひご参加ください。

日時▼7月6日(日)午後2時～4時

会場▼茨城県教育研修センター（笠間市平町1410）

応募資格▼県内在住又は県内勤務の20歳以上の方

募集人数▼100人

応募期限▼6月25日(日)

応募方法▼はがき、ファックス、Eメールに住所・氏名・年齢・職業・電話番号を明記の上、次へお送りください。

■市・茨城県県北地方総合事務所県民生活課広報広聴担当 〒310-0802 水戸市柵町1-3-1

Tel 0299-2251-2490

FAX 0299-2281-1725

Eメール hokukokennin@pref.ibaraki.jp

※笠間市役所秘書課でも受け付けます（内線2250）

介護と医療のスマイセイ

☆今日もお客様のためにお役に立たせていただきます☆

営業職員随時募集中!!

いっしょにお仕事してみませんか?!

【お問合せ先】住友生命水戸支社 友部支部

住所 〒309-1705 笠間市東平 2-14-35

Tel 0296-77-0158 (担当:滝田)



お部屋探しと土地のことなら



QRで簡単アクセス

株式会社 エステート・プランニング 0296-78-1291
笠間市鯉淵6515-12

募集

「グリーン管理（植木せん定）技能講習会」受講生募集

日時▼7月14日①～23日⑩

※土・日・祝日を除く7日間

会場▼笠間市役所岩間支所

対象▼市内在住でおおむね60歳代前半層（58歳～67歳で就職・就業を希望する方）

定員▼30人（全日程出席可能な方。定員を超えた場合は抽選）

申込方法▼シルバー人材センター・笠間本所及び友部・岩間支所に備付けの用紙に必要事項を記入の上、提出してください。

申込期間▼6月25日⑩～7月7日⑩

受講料▼無料

申・間(社)笠間市シルバー人材センター

TEL0296(73)0373

女性消防団員を募集

笠間市消防団では、女性消防団員を募集します。女性消防団員とは、火災予防活動を主としたボランティア的な活動をする非常勤の特別地方公務員です。災害のない安全な

街づくりのためにご協力ください。

活動内容▼火災予防などの防火広報活動、一般家庭（独居老人宅）への防火指導、消防団が行う各種行事への参加、火災など災害現場での救護、後方支援活動等

応募資格▼市内在住又は在勤で、18歳以上おおむね55歳までの、健康で明るく、活発な女性

募集人数▼30～40人程度

処遇▼報酬▼条例に基づく額を支給

出勤手当▼業務に従事したときには一定の額を支給

被服▼制服、活動服を貸与

福利厚生▼公務災害補償、退職報償金（勤続5年以上の者）

申込方法▼備付けの申込用紙に必要事項を記入し、次の消防署まで、郵送又はご持参ください。申込用紙は、市のホームページからもダウンロードできます。

笠間消防署（笠間市箱田2564 TEL0296-17310119）

友部消防署（笠間市中央3-1-1 TEL0296-17810119）

岩間消防署（笠間市市野谷1542-118 TEL0299-

14510119）

申・間消防本部総務課

TEL0296(73)0119

となりのまちから 水戸地方広域市町村協議会

14510119
申・間消防本部総務課
TEL0296(73)0119

夏のイベント情報（大洗町）

海水浴場開放期間▼7月19日⑨～8月24日⑩

大洗海上花火大会▼7月26日⑨（延期の場合翌日）、大洗サンビーチにて

08ビーチバレー大洗▼7月26日⑨・27日⑩、大洗サンビーチバレーコートにて

盆踊りの夕べ▼8月3日⑩、大洗マリントワー前芝生広場にて

大洗八朔祭▼8月23日⑨・24日⑩は町内全域、8月25日⑩は大洗磯前神社にて

ARAI CUP サフィ

ン&ポディーボード▼8月30日⑨・31日⑩、大洗サンビーチにて

2008ビルフィッシュトー

ナメント▼8月30日⑨・31日⑩、大洗マリナーにて

間大洗のまつり実行委員会

（商工観光課）

TEL0299(267)5111

6月の納税

市県民税（第1期）

納付期限
6月30日（月）

テレホンサービス ☎77-9711

6月11日～20日／福祉作文「グレッジかさまを訪ねて」
6月21日～31日／民話「道場が瀧」
7月1日～10日／社協・ひがし支部だよりから「五平ブロック食会」

エコフロンティアかさま監視委員会活動報告 (3月14日)

【最終処分場の廃止基準】埋立て完了後の廃止基準について、事業団より説明を受けた。また、浸出水のデータ監視を行なった。
【環境モニタリング（動植物）】環境保全地の動植物について、資料の提供を受け、データ監視を行なった。人工湿地に地下水を入れた環境では、オゼイトトンボが飛来し、ハッチョウトンボが産卵したとの報告を受けた。

『まごころ』と『感動』を大切に、
お客様の『こころに残る』お手伝いをして行きたいと思ます

浄土会館

0120-358-550
http://park1.wakwak.com/joudokaikan/

豆知識

「孫が古稀、娘が米寿で、わしが茶寿」と長生き家族のお話です。
①60歳 還暦 ②70歳 古稀 ③77歳 喜寿 ④80歳 傘寿 ⑤88歳 米寿
⑥90歳 卒寿 ⑦99歳 白寿 ⑧108歳 茶寿 ⑨111歳 皇寿 ⑩112歳 珍寿

今すぐパソコン始めよう！

* 選べる曜日・時間・講座（予約制）
* 受講料は月単位（一括ではありません）
* 最新 Windows Vista・Office 2007 にも対応

笠間市役所前 わかるとできる 友部校
パソコン教室
http://www.i-s-d.or.jp/wakaruti

お問合せは 0296-70-5851 まで

かさま 市民力

このコーナーでは、市民の皆さんが自らの活動で地域貢献している団体等を紹介し、掲載を希望する団体は市民活動課へご連絡ください。



社団法人 笠間青年会議所

代表者：武藤 隆（笠間）

設立：昭和40年

会員：52名（笠間地区委員会27名・友部地区委員会9名・岩瀬地区委員会11名・岩間地区委員会5名）



笠間青年会議所のメンバー



武藤隆さん（理事長）より

一緒に明るい豊かな社会をつくろう！

青年会議所は、「明るい豊かな社会」をつくることを共通の理想とし、各分野の先生の話や勉強会やまちづくり事業に率先して参加している団体です。メンバーは、笠間市・桜川市に事業所又は住居地があり、20歳から40歳までの人ならどなたでも入会できます。現在メンバー数は52名で、既に卒業された先輩方は200名を超えています。メンバーには、いろいろな職業の人がいるので、交流を通じて視野を広めることができ、自分の仕事に役立つ知識や情報も広がります。また、まちづくりのためのボランティア活動や自己トレーニングのための研修活動を通じて自分自身を再発見することもできます。

昨年は14名の会員が入会しました。今年も新しい仲間を募集しています。お気軽にお問い合わせください。（<http://www.kasamajc.jp>）

1965年に産声をあげた（社）笠間青年会議所は、本年で創立43年目を迎えます。「修練・奉仕・友情」の三信条のもと、笠間市・桜川市に在住する満40歳までの52名のメンバーで現在活動をしています。ここ数年の活動内容は、特に青少年育成事業に力を入れています。今年で17回目となる「わんぱく相撲大会」、4年目を迎える小学生を対象とした4泊5日100kmを歩く「西茨城100km徒歩の旅」、そして3年目を迎える「ちびっこオセロ大会」等を開催しています。

現在大きな社会問題として取り上げられている子どもたちに関するさまざまな問題に対し、我々メンバーも子を持つ親の世代として、また地域のリーダーとして真剣に取り組んでいきます。また、勉強会や講演会も多数、企画運営していますので、ご参加とご協力をお願いします。自分たちの生まれ育った地域のために、今後もメンバー丸となり頑張る活動をしていきます。どうぞよろしくをお願いします。



はっけよい、のこった〜
（わんぱく相撲笠間場所）



みんな真剣に、頑張っています
（いばらきちびっこオセロキャラバンin 笠間）



笠間公民館にて
（山口良治氏 講演会）



子供たちの生きる力を育むために
（西茨城100km徒歩の旅）

第37回 笠間つつじまつり



鮮やかに染め上がった山頂付近



見事な眺望が望める展望台

赤やピンク、色とりどりに



稲荷ばやしの演奏

笠間に本格的な春の訪れを告げる第37回「笠間つつじまつり」が、4月19日から5月11日まで、笠間つつじ公園で開かれ、約5万5千人の行楽客でにぎわいました。園内には、25品種・約8500株のつつじが咲き誇り、開花のピークとなったゴールデンウィークには、山肌全体を鮮やかに染め上げました。また、公園山頂では、案内役の「かささま観光大使」が来園者をごやかに出迎え、野点や琴の演奏、稲荷ばやしなど多彩な催しが繰り広げられました。

◆第27回 笠間の陶炎祭 ひまつり

夜まつりライブを演出する炎



ずらりと並んだ笠間焼を品定め



小学生が作ったカラフルな土面

どっと人出、28万人！

笠間焼最大の祭典「第27回 笠間の陶炎祭」が、4月29日から5月5日まで、笠間芸術の森公園イベント広場で開かれました。今年の人出は約28万2千人で、この時期のイベントとしては県内トップ。212の窯元や陶芸作家が参加し、初日から大勢の陶芸ファンが詰め掛けました。今回は、陶器販売や飲食中心など四つのエリアに分けて、ゆっくり散策ができるよう工夫したほか、恒例の土面オークションや小学生の「土面フェスティバル」、企画展、夜まつりライブなどが行われました。

今こそ！笠間育ち③

安心、新鮮、おいしいを支える地元農業の紹介コーナー。
食の安全が第一に求められ、農産物への関心もますます高まる
今こそ、地元農家の実力発揮のとき！旬の情報をお届けします。

安心！安全！笠間の野菜

ビタミンAやCが豊富で栄養価の高い野菜：カボチャ。
カボチャなどの野菜をはじめ、果樹や花きなどでエコ
ファーマーを取得している農家が、市内には135軒もあり
ます。安心・安全な農業が進んでいます。

▼大きく育ったカボチャ（品種：みやこ）

カボチャの出荷は、5月下旬から7月末まで。写真のよ
うに、花の咲いた日にちを葉に書いて出荷までの目安にし
ます。主な品種は、ハウス・露地栽培に適した「みやこ」
が主流です。

カボチャは、カットしてあるものなら、果肉が鮮やかなオ
レンジ色のもの。カットしていなければ、花落ち（おしりの真
ん中にある丸いところ）が小さいものが多いそうです。



▲育ち具合を確認する菅谷巧
さん（仁古田）

カボチャ栽培を始めて12
年になる菅谷さん。特別栽培
農産物とエコファーマーを取
得し、奥さんと二人、80ア
ールもの畑で、毎日、カボ
チャの生育を見守っています。
定植するまでのトンネル準備
などが大変だそうです。友部
地区の小中学校などへの食
材の提供で、「自分の作った
野菜を子どもたちにおいしく
食べてもらえると思うとや
りがいもひとしお」とのこと。

▼茨城県認証マーク（上）・
エコファーマーマーク（下）
【特別栽培農産物とは】国の
ガイドラインに準拠し、化学
合成農薬と化学肥料の双方を
慣行栽培の50%以上削減し
て栽培され、茨城県が認証し
た農産物です。
【エコファーマーとは】国の
法律に基づいて、土づくり、
化学肥料低減、化学農薬低減
の3つの技術を一体的に取り
組み、茨城県の認定を受けた
農業者です。



農産物の包
み袋などで
見つけてく
ださいね！

このコーナーで紹介された農
産物については、本所農政課
（内線525）にお問い合わせ
ください。

第23回国民文化祭・いばらき2008

平成20年11月1日（土）～9日（日）



国民文化祭は、全国の文化・芸術活動の愛好家や団
体が一堂に会する、国内最大の文化・芸術の祭典です。昭和
61年から、毎年、各都道府県で開催されてきた「国民文
化祭」が、今年、茨城県を会場に行われます。県内34
市町村で64のイベントが行われ、笠間市では、広域文化
交流事業として「笠間・炎の祭典」「ストーン文化フェ
スティバル」のほか、茨城県陶芸美術館で工芸美術展が
開かれます。市内で行われるプログラムの詳細について
は、次号以降で順次お知らせしていきます。

第23回国民文化祭茨城県実行委員会事務局

☎029-301-2838

www.kokubun2008.pref.ibaraki.jp

第23回国民文化祭笠間市実行委員会事務局

☎0296-77-1101 生涯学習課（内線 72235）

人口と世帯数（常住人口5.1 現在）

●人口	80,491人（-14人）
●男	39,400人（-12人）
●女	41,091人（-2人）
●世帯数	27,843世帯（+93世帯） （前月比）

○広報かさまに掲載されている
あなたの写真を差し上げます。
お問合せは秘書課（内線225）まで。



再生紙を使用しています。

○市ホームページモバイル版
では、行政・災害などのさ
まざまな情報をお届けして
います。
アドレス
<http://www.city.kasama.lg.jp/mobile/>

