



笠間市

広報

かさま

平成 22 年 2 月 4 日発行 笠間市市長公室秘書課
〒309-1792 茨城県笠間市中央 3-2-1 ☎0296-77-1101 FAX0296-78-0612
URL <http://www.city.kasama.lg.jp/> E-mail info@city.kasama.lg.jp



平成 21 年度、笠間市は農業施策を重点的に実施します。
これに合わせ、本紙表紙に使用する農業を主題とした写真を募集しています。

● いつでもおいしいトマトを!! ● 撮影地：「トマト耕房」のら(大田町)

特集 TOPICS

笠間市成人式 P2

障害関係各種手当について P3

笠間市消防出初式/消防団員募集 P4~5

第6回クールシェヴェール国際音楽アカデミーinかさま P6

合併特例債の使い道 P10~11

2

2010
February

Vol. 47

平成三十一年度

笠間市成人式



新成人代表による誓いの言葉



久しぶりに会った同級生たちと記念撮影



出身中学校ごとに行われた記念撮影

二十歳の 門出を祝う

1月10日、平成21年度の成人式がパークスガーデンプレイス（旭町）で行われ、新成人たちの二十歳の門出を祝いました。

今回、笠間市で成人を迎えたのは、平成元年4月2日から平成2年4月1日に生まれた903名。そのうちの665名が色鮮やかな晴れ着や真新しいスーツに身を包んで式典に臨み、大人への第一歩を踏み出しました。

成人式の企画運営を担当した実行委員紹介と委員長メッセージの後、式典では、山口市長の式辞をはじめ、市村市議会議長や県議会議員の祝辞が述べられると、新成人代表者が「これからの行動に責任を持ち、自分の夢や目標に向かって邁進していくとともに、社会への貢献をしていきたい」と力強く誓いました。

式典終了後は、出身中学校ごととに中学時代の恩師を交えた記念撮影を行ったほか、久しぶりに会う仲間たちとの旧友を温め、お互いに写真を撮り合うなど、終始和やかな雰囲気にも包まれていました。

※23ページに新成人の抱負を掲載

障害関係各種手当について

障害のある方が地域で自立した生活をしていくため、経済的負担を少しでも軽減できるように、次のような手当があります。各種手当は申請により支給されますので、新たに該当する方は窓口にお問い合わせください。

●笠間市在宅心身障害児福祉手当

笠間市に居住する20歳未満の心身に重度の障害がある児童と同居し、養育している方に支給します。

手当の額

- 月額3千円▽身体障害者手帳1級・2級、療育手帳④・A
- 月額1,500円▽身体障害者手帳3級、療育手帳B

支給方法▼年2回（3月・9月）指定銀行口座に振り込みます。

支給制限▼障害児福祉手当を受給している場合や前年の収入が一定額

以上の場合、福祉施設等に入所中の場合は支給されません。

必要書類等▼申請書、手帳、印鑑

●特別児童扶養手当

身体または精神に障害のある20歳未満の児童を、家庭で養育している保護者に支給します。

対象者▼身体障害者手帳1・2・3級および4級（下肢障害）または、療育手帳④・A・B程度の方および同程度の精神障害のある方

手当の額（1人当たり月額）／

○手当等級1級（重度）
▽5万750円

○手当等級2級（中度）
▽3万3,800円

支給方法▼年3回（4月・8月・12月）指定口座に振り込みます。

支給制限▼前年の収入が一定額以上の場合や、児童が障害による公的年金を受けた場合は支給されません。

必要書類等▼認定請求書、診断書（手帳・印鑑、住民票（世帯全員）、戸籍簿本

○特別障害者手当

●特別障害者手当

身体または精神の障害が重度または重複しているなどのため、日常生活で常に特別の介護を必要とする20歳以上の方に支給します。

手当の額▼月額2万6,440円

支給方法▼年4回（2月・5月・8月・11月）指定銀行口座に振り込みます。

支給制限▼前年の収入が一定額以上の場合や、福祉施設等へ入所している場合、病院等に3か月を超えて入院している場合は支給されません。

必要書類等▼認定請求書、診断書（手帳、印鑑

●障害児福祉手当

身体または精神に重い障害があるため、日常生活において常に介護を必要とする20歳未満の方に支給します。

対象者▼身体障害者手帳1級、療育手当（A程度）の方

手当の額▼月額1万4,380円

支給方法▼年4回（2月・5月・8月・11月）指定銀行口座に振り込みます。

支給制限▼保護者の前年の収入が一定額以上の場合や、障害を支給事由とする年金を受給できるとき、福祉施設等へ入所している場合は支給されません。

必要書類等▼認定請求書、診断書（手帳、印鑑

●難病患者見舞金

●難病患者見舞金

対象者▼笠間市に住所があり、医師が難病と診断した方、または保健所に難病患者登録をしている方

※一部の病名を除くため、詳しくは社会福祉課にお問い合わせください。

手当の額▼月額3千円

支給方法▼年2回（9月・3月）指定銀行口座に振り込みます。

必要書類等▼申請書、医師の診断書または一般特定疾患医療受給証の写し、印鑑

●障害者扶養共済制度

障害児（者）の将来に対し、保護

者が抱く不安の軽減を図ることを目的として、保護者が毎月掛金を納入して、保護者に万一のことがあった場合に、残された障害児（者）に終身一定額の年金を支給する制度です。

対象者▼1〜3級の身体障害者手帳、精神障害者保健福祉手帳または療育手帳を所持する障害児（者）の保護者（父母、配偶者、兄弟、姉妹、祖母、その他の親族）で、県内に住所があり、特別の病気や障害を持たない65歳未満（平成21年4月1日現在）の方（精神・難病を含む）

掛金▼保護者の加入時の年齢により9,300円〜2万3千円まで7段階に分かれています。

年金額▼1口加入の方は月額2万円、2口加入の方は月額4万円

※障害児（者）が死亡した場合は、弔慰金が支給されます。

必要書類等▼加入等申込書、住民票謄本、申込者告知書、障害の種類・程度を証明する書類（身体障害者手帳、療育手帳等）、年金管理者指定届書（障害のある方が年金を管理することが困難な場合）、印鑑

問合せ・申請先

社会福祉課（内線155・156）

笠間支所福祉課（内線72161）

岩間支所福祉課（内線73171）

笠間市消防出初式



人員・姿勢および服装点検



分列行進

1月11日、岩間総合運動公園（押辺）で平成22年笠間市消防出初式が行われ、笠間市消防本部と消防団あわせて約600名が参加しました。

式では、人員・姿勢および服装点検や分列行進の後、永年勤続等の表彰や感謝状の贈呈、訓示等が行われました。

続いて、笠間・友部・岩間3地区それぞれの会場に分かれて放水試験が行われました。

消防車両から一斉に放水されると、集まった家族連れなどから歓声が上がりました。



放水試験（笠間地区）



放水試験（友部地区）



放水試験（岩間地区）

地域を守る消防団 消防団員 募集

消防団は、仕事としてではなく『自分たちのまちは自分たちで守る』という郷土愛護の精神を基本に活動しています。

火災や地震、台風等の災害が発生したときの活動のほかにも、日ごろから火災予防のパトロールや地域住民への消火器の使用方法の指導等を行い、地域防災の要として重要な役割を担っています。しかし、年々消防団員数が減少傾向にあり、団員の確保に苦慮している状況です。地域防災の中核となる消防団員数が減少している今こそ、郷土を守るあなたの『力』を地域のために活かしてください。



全国消防操法大会茨城県代表選考会の様子

団員になるには

笠間市内にある46分団のうち基本的には自分が居住する地域の分団に所属することになります。入団を希望する方は自分の地区の分団員に入団の意思を伝えてください。各分団の責任者が入団の手続きをします。

そして、団長から任命を受ければ、正式な消防団員となります。

【待遇】

消防団員の身分は市長や市議会議員と同じ「特別職の地方公務員」です。団員報酬、災害等の出動報酬の支給をはじめ、災害出動中のけが等に対する補償もあります。

さらに多年にわたり在籍した場合、その苦勞に報いるため「退職報奨金」が支払われ、功勞者に対して表彰制度も設けられています。

【応募資格】

笠間市内に居住、または勤務する18歳以上の方

【問合せ】

笠間市消防本部総務課

TEL 0296-73-0119



県立消防学校での消防団員新人研修

年間行事

- 4月 団本部会議・分団長会議
- 5月 新入団員研修
ポンプ操法訓練開始式
- 6月 夏季訓練（中継訓練）
- 7月 幹部研修
- 8月 団本部会議
- 9月 県ポンプ操法大会
- 10月 市防災訓練
- 11月 秋の全国火災予防運動
置場点検
秋季訓練
- 1月 出初式
- 3月 春の全国火災予防運動

第6回

クールシュヴェール 国際音楽アカデミー in かさま



期間 3月21日(日)~3月30日(火)

フランス有数の高級リゾート地クールシュヴェールで毎年開かれる欧州有数の国際音楽アカデミーのカリキュラムに従い、参加講師の一部を招いて開催される「クールシュヴェール国際音楽アカデミー in かさま」。世界最高峰の講師によるピアノとヴァイオリンのレッスンの一部が公開されるほか、講師や参加者によるコンサートが行われます。音楽の風吹く早春の笠間へ、ぜひお越しください。

♪ 公開レッスン 〈茨城県教育研修センター〉

迫力あるレッスンを多くの方に間近で見ていただくため、すべての時間帯でピアノとヴァイオリンのレッスンを公開します。聴講料は1回当たり1,000円を予定しています。1日券、回数券、通し券などの割引券も発行しますので、ご利用ください。

♪ 講師コンサート

アカデミーに講師として参加している世界トップクラスの演奏家によるコンサートを、期間中3回開催する予定です。レッスンに集中するため、通常では開催が難しいコンサートですが、講師陣が当アカデミーの「音楽によるまちづくり」の趣旨に賛同して実現したものです。演奏技術、感性ともに超一流の演奏家のコンサートを、ぜひご堪能ください。チケットもお手ごろな料金に設定しています。チケットの購入方法など、詳しくは事務局にお問い合わせください。

日時 3月21日(日)

午後7時開演

会場 笠間公民館 大ホール

出演 ザハール・ブロン
(ヴァイオリン)

料金 2,000円



日時 3月28日(日)

午後6時30分開演

会場 教育研修センター

出演 若林 顕
(ピアノ)

料金 2,000円



日時 3月27日(土)

午後6時開演

会場 笠間公民館 大ホール

出演 パスカル・ドゥヴァイヨン
(ピアノ)
ドン・スーク・カン
(ヴァイオリン)

料金 2,000円



問合せ先

クールシュヴェール
国際音楽アカデミー
in かさま実行委員会事務局
(笠間市教育委員会生涯学習課内)
TEL 0296-77-1101
FAX 0296-72-7833

創業300年の歴史ある
豊屋で修業してきました



豊工房ニタイラ H22年1月 オープン!!

- ・畳表替え……………3,900円~
- ・襖張替え……………2,800円~
- ・障子張替え(大)…1,780円~
- ・アミ戸張替え(大)…2,100円~

新規オープン
記念セール開催中!!
4月末まで、全品表示価格より
10%OFF

見積り無料

すべて国産品!!
変わった表も多数
取り揃えております。



笠間市小原1216 TEL.0296-77-7845

4月1日から税務証明申請の際の本人確認を実施します

市では、「なりすまし」などによる第三者からの虚偽申請による証明書の不正取得を防止することにより、市民の皆さんの個人情報と保護するため、4月1日から税務関係証明書等を申請する際に、本人確認を実施しますので、ご協力をお願いします。

◆対象となる申請

市・県民税に関する証明（所得証明・課税証明など）、納税に関する証明（納税証明）、法人市民税に関する証明（所在証明など）、固定資産税に関する証明（評価証明・公課証明など）および固定資産課税台帳の閲覧など

◆窓口で提示いただく本人確認書類

【写真の貼付された官公署が発行した書類で現在有効なもの】

運転免許証、旅券（パスポート）、住民基本台帳カード、外国人登録証明書、身体障害者手帳、療育手帳など

※住民基本台帳カード（顔写真なし）、健康保険・介護保険の被保険者証など顔写真がないものは、他の証明書と合わせて2点以上必要となります。

【問合せ】税務課（内線112）

代理人の方などが申請する場合

○代理人が申請する場合には、本人が作成した『委任状』が必要となります。記載事項については、右記を参考にしてください。申請人が委任状に記載されている代理人自身であるかどうかの確認についても、本人確認の場合と同様に扱います。

ただし、法人で申請書に届出印を押印の場合は委任状が不要です。

○「相続人」「納税管理者」「相続財産法人管理人」「破産管財人」「精算人等の法定代理人」「財産管理人」などが申請する場合の必要書類については、税務課までお問い合わせください。

委任状

代理人 住所 _____
氏名 _____

私は、上記の者を代理人と定め、下記の権限を委任いたします。

記

1 平成〇〇年度〇〇証明書の取得に関すること

平成 年 月 日

委任者 住所 _____
氏名 _____ 印
生年月日 年 月 日

平成21年度 税に関する中学生の作文表彰者

◆作文《敬称略》

水戸税務署長賞

飯島 悟（友部二中2年）

「大切な税金」

茨城県

納税貯蓄組合連合会会長賞

森 大樹（東中2年）

「税金の使いみち」

水戸地区

納税貯蓄組合連合会会長賞

上馬 安加里（友部中3年）

「日本よ、立ち上がれ！」

添田 なつみ（稲田中3年）

「税金から生まれる感謝の気持」

社団法人水戸法人会会長賞

池田 慶人（友部中1年）

「税金はどう使われるか」

水戸地区

納税貯蓄組合連合会優秀賞

井上 温史（笠間中3年）

「税金について」

蘭部 彰（東中2年）

「税の役目」

中島 唯南（南中3年）

「税について考えたこと」

野沢 祐希（稲田中1年）

「税について」

高村 佑美（友部中3年）

「選挙と税金」

合原 澄友部（二中3年）

「将来の税について」

前島 賢人（岩間中3年）

「税金の大切さについて」

◆作文募集協力校表彰

全国 納税貯蓄組合連合会感謝状

友部中学校

水戸地区 納税貯蓄組合連合会感謝状

笠間中学校

笠間中学校

出張結婚式 家なかウェディング

ご家族の顔合わせや少人数ウェディングなどを自宅あげませんか。ケータリング的に料理を届けるだけではなく、シェフが派遣して自宅で料理を行います。

こんな方におすすめです！

- ご両親・祖父母、ご兄弟などが療養中で式にでられない
- 生まれ育った家で式を挙げたい



本格的な大聖堂で外国人牧師による感動的な結婚式を！

小さな結婚式

平日 59,800円
土日祭日 98,000円

- 【内容】●教会式●結婚証明書●ブライズルーム
●ウェディングドレス・タキシードレンタル料
●新郎着付料●新婦着付料
●小物●写真（6ツ切り1ポーズ）

神前式・人前式もございませす

3周年記念結婚応援キャンペーン

まるごと含まれた安心プランの登場。

新生活応援パック

毎月3組限定 おひとり様 20,000円～
80名様 160万円～



右記内容が含まれる通常のプランより！！
総額 130万円以上もお得です。

パックの内容

- 挙式
- 教会式・神前式・人前式
- 料理●フリードリンク
- 会場装花●司会料
- ヘア・メイク
- 引出物/記念品、引菓子
- ブライダルバック
- 会場費●お席料
- 記念写真/6ツ切り・2ポーズ
- ウェディングドレスレンタル料
- タキシードレンタル料
- 新郎着付料
- 新婦着付料
- 新婦美容着付料 他

結婚式場パークスガーデンプレイス〒309-1717 茨城県笠間市旭町 305 Tel.0296-78-1122 営業時間 10:00～19:00（駐車場 276台）

学生も納付が原則。だげど困ったときは...

学生納付特例制度について

20歳になると国民年金に加入して保険料を納めることとなります。ただし、学生の方は所得が少ないなどの理由で納付が困難な方がいらっしゃる場合があります。そのような時、本人の申請により保険料の納付が猶予される制度です。

対象となる学校は？

大学、大学院、短期大学、高等学校、高等専門学校、専修学校、各種学校（※1）、一部の海外大学の日本分校（※2）です。

※1 修業年限が1年以上の課程に在学している方に限られます。私立の各種学校については都道府県知事の許可を受けた学校に限られます。

※2 日本国内にある海外大学の分校であって、文部科学大臣が個別に指定した課程に在籍する方

所得基準は？

次の式で計算した額以下であること（118万円＋扶養親族等の数×38万円）

承認を受けた期間は？

○未納の期間とは違い、障害基礎年金等の受給資格期間に含まれます。

○10年以内であれば、あとから保険料を納付すること（追納）ができます。

申請に必要なものは？

- ①年金手帳（または基礎年金番号が分かるもの）
- ②学生証（コピー可）または在学証明書
- ③認印

（ただし、承認期間の翌年度から起算して3年度目以降に追納するときは経過期間に応じた加算額が上乘せられます。）

「納付」と「学生納付特例」と「未納」はこのように違います

		納付	学生納付特例	未納
障害基礎年金・遺族基礎年金（受給資格期間）		○	○	×
老齢基礎年金	受給資格期間	○	○	×
	年金額に計算	○	×	×

【問合せ】保険年金課（内線141） 笠間支所市民窓口課（内線72104）
岩間支所市民窓口課（内線73182）

春季全国火災予防運動を 実施します

平成21年度
全国統一
防火標語

『消えるまで
ゆっくり火の元
にらめっ子』

この運動は、火災が発生しやすい気候となる季節を迎え、市民の皆さんの火災予防思想の1層の普及を図ることによって、火災の発生を防止し、高齢者等を中心とする死者の発生および財産の損失を防ぐことを目的に、3月1日（月）～3月7日（日）まで実施するものです。

家庭、地域、職場等においてご協力をお願いします。

住宅火災にご注意ください！

最近、全国各地で住宅火災により多くの方が亡くなっています。また、笠間市内においても、住宅火災が多数発生しています。この時期は、空気が乾燥し強風等も発生するおそれがあるため、ちよつとした不注意で大火になります。

住宅からの火災による犠牲者をださないために、火を取扱う際は、次の点にご注意ください。

- その場から離れず、離れるときは必ず火を消す
- お出かけ前、お休み前には必ず火の元を確認する
- 大切な命や財産を守るため住宅用火災警報器を設置する
- 日頃からお年寄り宅への声かけを行う

【問合せ】

- 笠間市消防本部 予防課
TEL 0296-773-0119
- 笠間消防署
TEL 0296-778-0119
- 友部消防署
TEL 0299-45-0119
- 岩間消防署
TEL 0299-45-0119



らくようかん 楽腰館 + 東平鍼・灸接骨院

笠間市東平2丁目12番8号
TEL 0296-77-9939
休診日/木曜日

県立中央病院通り沿い

受付時間	月	火	水	木	金	土	日
午前9:00～12:30	○	○	○	/	○	○	○
午後2:30～ 8:30	○	○	○	/	○	○	○

土・日 診療中！

- 往療可
- 急患受付
- 通院送迎実施中

スポーツファイル

第4回かさま陶芸の里マラソン大会

【12/20・笠間芸術の森公園】敬称略

- ◆2.5km小学生男子1~3年
第10位：野口 勇輝（稲田小）
- ◆2.5km小学生女子1~3年
第7位：横山ひかり（友部二小）
第8位：小西 歩美（佐城小）
第10位：矢口 優海（友部小）
- ◆2.5km親子（小学1~3年生）
第9位：清水賢一・麻希（笠間小）
- ◆2.5km小学生男子4~6年
第7位：長倉 陸（北川根小）
第8位：井出康太郎（笠間小）
- ◆3.5km一般男子
第2位：芝 祐希暢（MB-3）
第3位：芦沢 智之（県食糧集荷協同組合）
- ◆3.5km一般女子
第2位：小嶋 友美（岩瀬高等学校）
第4位：高橋 里沙
- ◆3.5km中学生男子
第1位：湯原 誠（岩間中）
第2位：山崎 純弥（笠間中）
第3位：埴 翔汰（笠間中）
第4位：岡田 将司（笠間中）
第5位：河原井 葵（笠間中）
第8位：酒井 紳伍（稲田中）
第9位：稲葉 圭（笠間中）

◆3.5km中学生女子

- 第3位：仲野谷亜由（岩間中）
- 第4位：芹澤 友希（友部中）
- 第6位：小室 慧珠（友部中）
- 第7位：大山 優花（岩間中）
- 第8位：小室 有希（友部二中）
- 第9位：大山 綾香（岩間中）
- ◆5km一般女子（39歳以下）
第4位：朝倉万里子（東京海上日動）
- ◆5km一般女子（40~49歳）
第4位：宮窪真由美（朝日航洋(株)）
- ◆10km一般男子（39歳以下）
第9位：郡司 裕貴（土浦三高）
- ◆10km一般男子（50~59歳）
第6位：山口 泰広（笠間走友会）
- ◆10km一般女子（40~49歳）
第4位：君塚佳代子（おとみ会）

第26回茨城県民駅伝競走大会

【12/12・笠松運動公園】敬称略

◆市町村対抗の部

- 第8位：笠間市A
（山崎純弥・岡嶋まなみ・木村英和・石崎千滸・湯原誠・仲野谷亜由・青木純）
- 第14位：笠間市B
（埴翔汰・常井涼子・中山慎哉・小室有希・鈴木裕哉・神原明日香・大山研二）

◆職域対抗の部

- 第3位：笠間市消防本部A
- 第14位：笠間市消防本部B

第47回県下中学校交歓笠間市駅伝大会

【1/17・笠間芸術の森公園】

◆女子

- 第4位：友部中A
- 第9位：笠間中A
- 第10位：岩間中
- 第22位：友部二中
- 第23位：友部中B
- 第24位：笠間中B
- 第27位：稲田中
- 第28位：南中
- 第29位：東中

◆男子

- 第5位：笠間中A
- 第8位：稲田中A
- 第9位：友部中A
- 第16位：岩間中A
- 第20位：友部二中
- 第24位：笠間中B
- 第25位：南中
- 第28位：稲田中B
- 第30位：友部中B
- 第32位：岩間中B
- 第35位：東中



県下中学校交歓笠間市駅伝男子スタート

笠間市食生活改善推進協議会の活動

164名の食生活改善推進員が地域の健康づくりのために頑張って活動しています。



野菜たっぷりの豆乳野菜鍋を作っています

笠間市食生活改善推進協議会では「野菜をたっぷり楽しく食べよう、目標350g」をテーマに各地区で生活習慣病予防教室を開催しました。教室では、身近な食材で野菜がたっぷりとれる献立の調理実習（豆乳野菜鍋・DEパスタ・簡単ピクルス・みかん寒天ゼリー）と、保健師・管理栄養士によるメタボリックシンドローム予防のミニ講話を

野菜をたっぷり食べていますか？

最近、加工食品・調理済み食品・冷凍食品・ファーストフード等「便利食品」の利用の増加、調理時間の減少等により若い世代に限らず中高齢者も野菜不足になっています。生活習慣病の予防とメタボリックシンドローム（内臓脂肪症候群）の解消には、バランスの良い食生活や正しい食習慣を身に付けることと、食生活習慣の改善がとても大切です。

野菜の生活習慣病を予防するさまざまな働き

- ① 緑黄色野菜には、動脈硬化の予防に役立つ抗酸化物質カロテン・ビタミンC・ビタミンEが多く含まれています。
- ② カリウムには血圧を低下させる働きがあります。
- ③ 食物繊維が多く含まれているので、コレステロールを体外に排出したり、糖の吸収を穏やかにしたりするなどの働きがあります。また便秘予防にも役立ちます。
- ④ 低カロリーなのでたっぷり食べても安心です。肥満の気になる方も、満足感のある食事を楽しむことができます。

行いました。参加者からは「たくさん野菜が食べられて、おいしい」「豆乳鍋を食べた後はパスタを入れて若い人にもいい」「毎日これだけの野菜はたべていない」など好評でした。

これまでの合併特例債の使い道と今後の予定をお知らせします

合併特例債は、笠間市総合計画に基づいた事業で、市の一体性を高めたり、均衡ある発展や住民福祉の向上を実現したりするため、特に必要な事業に活用しています。

具体的には、旧市町を結ぶ道路の整備や地域の発展に必要な駅周辺の整備、小中学校などの耐震化や児童クラブの整備など市民の生活に身近な事業に活用しています。平成18年度から平成21年度（予定）までの4年間で道路の整備や学校の耐震化などに約56億円を活用しています。

今月号では、これまでの合併特例債の主な使い道や今後の予定についてお知らせします。

合併特例債とは

合併特例債とは、合併した市町村が、新しいまちづくりのため、新市建設計画に基づいて、特に必要な事業の財源として借り入れることができる地方債（借入金）のことをいいます。

合併特例債の活用は、合併初年度を含む10か年度（笠間市では平成27年度まで）に限られます。

なお、活用する事業費のおよそ95%（充当）まで借り入れることができます。借り入れた地方債の将来支払う元利償還金の70%が普通交付税によって措置されます。

平成18年度の使い道

新しい笠間市が平成18年3月19日に誕生し、平成18年度から、旧市町を結ぶ道路や老朽化が進んでいた小中学校の耐震補強などの事業がスタートしました。

主な道路整備事業

- 友部1級12号線 1億3,460万円
- 岩間1級12号線 950万円
- 大洲飯田線 4,750万円
- 岩間八郷線 4,750万円

学校耐震補強事業

- 友部中学校

18年度 2億6,160万円
19年度 3億2,740万円
平成18年度は、これらの事業などで合計7億2,220万円を活用しました。

平成19年度の使い道

平成18年度から実施していた友部中学校の耐震補強が完了しました。市内小中学校8校に約100基のトイレを整備し、全ての小中学校に洋式トイレを設置しました。また、地域の発展のため岩間駅周辺整備事業に活用しました。



耐震補強された友部中学校

都市整備事業

- 岩間駅周辺整備 2億3,940万円

主な道路整備事業

- 上町大沢線

8,360万円
18年度 3,700万円
19年度 4,750万円
平成19年度は、これらの事業などで合計10億2,900万円を活用しました。

平成20年度の使い道

昭和42年に建設された岩間中学校の改築や友部中学校体育館の耐震補強に活用しました。また、南小学校の児童クラブ整備や合併により大きなスペースが生じていた岩間支所に子育て支援センターとポランティアセンター、公民館および図書館を整備し、名称も「市民センターいわま」としました。



南小学校児童クラブ

学校整備事業

- 岩間中学校 19年度 3億 310万円
- 友部中体育館 20年度 6億3,230万円

主な道路整備事業

- 南友部平町線 2,190万円
- 友部2級10号線 1億8,510万円
- 友部池野辺線 1億2,150万円

都市整備事業

- 岩間駅周辺整備 9,500万円
- 稲田駅前トイレ整備 4億4,420万円
- 市民センターいわま 平成20年度は、これらの事業などで合計16億8,380万円を活用しました。



市民センターいわま

平成21年度の使い道

旧市町を結び市道友部1級12号線並びに市道岩間1級12号線、岩間八郷線、友部池野辺線など複数の幹線道路が開通する予定です。また、岩間中学校の改築が完了し、2学期から新しい校舎で授業が行われています。



完成予定の市道1級12号線

主な道路整備事業

- 岩間八郷線 1億6,980万円
- 友部池野辺線 1億6,130万円
- 友部1級12号線 1億5,170万円
- 大淵飯田線 1億1,720万円

都市整備事業

- 岩間駅周辺整備 2億 160万円
 - 穴戸小学校児童クラブ整備 1,970万円
- 平成21年度は、これらの事業などで合計約21億円の合併特例債の活用を予定しています。



岩間中学校の新校舎

今後の使い道

進めてきた幹線道路の整備や岩間駅周辺整備などに活用する予定です。
また、学校の耐震補強は、耐震診断調査を踏まえて計画的に実施し、小中学校と幼稚園並びに給食施設などへの活用を予定しています。

主な道路整備

- 来栖本戸線 約4億7,000万円
- 南友部平町線 約3億7,000万円
- 上町大沢線 約2億9,000万円
- 笠間小原線桂町工区 約2億3,000万円

都市整備事業

- 岩間駅周辺整備 約6億2,000万円
- 岩間駅東大通線 約3億4,000万円

合併特例債は、合併後10年の限定的な制度です。今後の活用については、合併特例債も借入金であることに変わりはありませんので、真に必要なものを厳選し、有効に活用していきます。

【問合せ】

財政課 内線217



合併特例債を活用した事業一覧

道路整備事業 4,369.3百万円 (単位:百万円)

事業名	事業年度	事業費	予定借入額
笠間小原線	H18~H19	178.0	84.5
大淵飯田線	H18~H21	595.0	296.7
友部池野辺線	H18~H21	557.0	293.3
友部1級3号線	H18~H21	356.8	188.9
友部1級12号線	H18~H21	941.4	459.1
友部2級10号線	H18~H21	543.1	274.5
岩間1級12号線	H18~H21	174.9	102.3
岩間八郷線	H18~H21	531.2	297.9
上町大沢線	H18~H23	500.0	473.8
南友部平町線	H18~H27	1,250.0	787.1
来栖本戸線	H19~H26	1,200.0	558.2
友部1級5号線	H21~H24	300.9	129.5
友部1級8号線	H21~H22	68.2	29.2
友部1級11号線	H21	40.8	17.8
才木友部線	H21	220.5	94.5
荒町駅前線	H21	38.5	16.6
寺崎飯田線	H21~H23	70.6	30.3
笠間小原(桂町工区)	H21~H25	550.0	235.1
小計		8,116.9	4,369.3

都市整備事業 1,948.6百万円 (単位:百万円)

事業名	事業年度	事業費	予定借入額
岩間駅周辺整備	H18~H22	2,791.0	1,591.1
岩間駅東大通線	H21~H27	830.0	347.8
稲田駅前	H20	31.5	9.7
トイレ整備			
小計		3,652.5	1,948.6

林道整備事業 24.5百万円 (単位:百万円)

事業名	事業年度	事業費	予定借入額
林道本戸前山	H20~H21	51.7	24.5
舗装工事			
小計		51.7	24.5

学校整備耐震補強事業 1,584.9百万円 (単位:百万円)

事業名	事業年度	事業費	予定借入額
友部中学校校舎	H18~H19	805.6	589.0
大規模改築			
小中学校校舎	H19	34.8	33.0
トイレ整備			
友部中学校校舎	H20	41.5	21.9
屋内運動場			
耐震補強			
岩間中学校校舎	H20~H21	1,391.5	935.4
施設整備			
友部第二小学校校舎	H21	36.4	5.6
屋内運動場			
耐震補強			
小計		2,309.8	1,584.9

その他 92.6百万円 (単位:百万円)

事業名	事業年度	事業費	予定借入額
南小・穴戸小	H20~H21	66.8	45.8
児童クラブ整備			
庁舎整備	H20	55.2	46.8
(市民センターいわま)			
小計		122.0	92.6
合計		14,252.9	8,019.9

「キッズ・タウンミーティング」を開催

子どもたちが市長と対話できる場をつくろうと、12月25日、岩間公民館で青少年育成岩間地区市民の会主催による「キッズ・タウンミーティング」が開催され、岩間一小・二小・三小の6年生20名が参加しました。不審者対策や通学路の安全確保など子どもたちの身近な問題から、公共施設の整備、観光や商店街の活性化の問題などさまざまな質問があり、市長も子どもたちが理解できるようにとても分かりやすい言葉で答えていました。



キッズ・タウンミーティングの様子

開催100回を迎えた バザール de いわま

岩間駅南広場で毎月第二日曜日に開催されている「バザール de いわま」が、1月10日に開催100回を迎えました。この催しは、天狗の郷バザール de いわま運営委員会（会長 根本次雄さん）が岩間駅前の活性化を目指して実施しているものです。当日は、市内外から多くの出店があり、地元特産品、農産物、骨董品などがずらりと並び訪れたお客さんは掘り出し物を探していました。



たくさんのお客さんにぎわう「バザール de いわま」

市、市医師会、県立中央病院の3者が 平日夜間の一次救急診療に関する協定書を締結

平日夜間の救急診療について、民間医療機関と県立中央病院の医師らが輪番で市立病院に詰め、診療することで合意し、市、市医師会、県立中央病院の3者が12月24日、「平日夜間の一次救急診療に関する協定書」を締結しました。

このことにより、4月1日から市医師会の民間医療機関と公立病院が連携・協力して、平日午後7時～10時までの救急診療を市立病院が実施します。また、休日救急診療当番医制を変更し、毎週日曜日の診療を市立病院が実施します。



平日夜間一次救急診療に関する協定調印式にて

笠間市新年賀詞交歓会

1月6日、笠間市新年賀詞交歓会がパークスガーデンプレイス（旭町）で開催され、参加者約390名が新年の幕開けを祝いました。今回は、従来と趣向を変えて、第1部「新春講演会」、第2部「賀詞交歓会」の2部構成で行われました。第1部では、「今後のまちづくりと地方分権」というテーマで前三重県知事の北川正恭氏による講演会が行われ、その後、まちづくりに関わる市民、国会議員や県会議員、地元企業、各界で活躍する特別招待者などを交え、和やかな雰囲気の中で賀詞交歓会が執り行われました。



祝宴に先立ち行われた鏡開き

第13回市民リーグ(サッカー)

[8 / 23~11 / 15 芝生スポーツ広場]

優勝 金陽社
準優勝 岩間グラスホッパーズ
第3位 スクデット

※優勝した金陽社は、茨城新聞社杯ふるさとドリームマッチ～第4回市町村サッカー協会チャンピオン大会～に笠間市代表として出場



優勝した金陽社のメンバー

更生保護事業に尽力 法務大臣表彰を受賞

県下の更生保護関係者が一堂に会し、更生保護制度施行60周年記念第48回茨城県更生保護大会が常陸太田市で開催され、永年にわたる保護司としての更生保護活動への功績により、榎並和子さん(笠間)と小松崎洋右さん(下郷)が法務大臣表彰を受けました。



榎並和子さん



小松崎洋右さん

まちの 話題

茨城県美しい水土里づくり 優良活動表彰で優秀賞を受賞

11月12日、ひたちなか市で農業農村シンポジウム2009が行われ、茨城県美しい水土里づくり優良活動表彰の中山間地域等直接支払制度部門で本戸南指原集落と本戸金谷集落が優秀賞(茨城県農林水産部長賞)を受賞しました。

- ◆本戸南指原集落の活動:「笠間クラインガルテン」の利用者との積極的な交流活動
- ◆本戸金谷集落の活動:農業機械の共同利用組合の発足と「ほたるのさと」づくり



受賞者の皆さん

創造アイデアロボットコンテストで 東中学校と南中学校が全国大会に出場

1月23日・24日、全日本中学校技術・家庭研究会主催による創造アイデアロボットコンテスト全国中学生大会が東京で行われ、関東甲信越地区代表として、東中学校と南中学校が出場しました。

両校は、昨年11月に行われた茨城県大会、関東甲信越地区大会を見事突破。みんなで創意工夫したロボットで全国大会に臨み、仲間と共同して競技をする喜びを味わうとともに、全国の中学生と交流をしました。



前列左から、谷口祐太郎君・長谷川大樹君・飯村千希君(南中2年)
後列左から、猪瀬佳史君・仁平智崇君(南中2年)
田口魁理君・高野直也君(東中3年)

国際交流サロン

2月の「世界のランキング 1・2・3」は世界の大河ランキングです。さあ、世界のことを知って交流を始めましょう。

世界のランキング 1・2・3/大河ランキング(流域面積)

- ☆1位 アマゾン・マディラ川
(ブラジル 705万平方キロメートル)
 - ☆2位 ザイール川
(ザイール 369万平方キロメートル)
 - ☆3位 ミシシッピ川
(アメリカ 325万平方キロメートル)
- (参考 利根川 (日本 1万6840平方キロメートル))



「図書館での英語の絵本読み語り」

3月の交流情報

- ☆世界の料理教室【アラブ料理】(笠間公民館)
3月14日(日)午前10時～
- ☆日本語教室(友部公民館)
3月6日(土)、13日(土)、20日(土)午前10時～

☆世界の料理教室参加者募集(先着20名)
世界の料理教室の参加希望者を募集しています。今回(第3回)はアラブ料理の代表レバノン料理教室をレバノン大使館公認のもと開催します。レバノン大使館オフィサーの監修でノア・ラムダンさんがアラブのコーヒーの伝統的な入れ方を伝授します。参加費は700円(資料代・材料費を含む)です。

問合せ:(社)笠間市国際交流協会 TEL 090-2761-8711 (担当:木村)

危険がいっぱい! 悪質商法

—若者向け悪質商法被害防止共同キャンペーン実施中!—

消費者契約トラブルは、ますます複雑化、多様化しています。特に若者は社会経験が少ないため、契約の正しい知識を持たずに契約してしまう場合が多いのが現状です。悪質業者はこれらの状況を利用し、契約の未成年者取り消しが出来なくなる、成人して間もない若者をねらった悪質商法による被害が後を絶ちません。ご注意ください。



若者の被害者が多い主なもの

	キャッチセールス	アポイントメントセールス	架空請求
相手の口癖	今、大丈夫?	あなたが当選しました!	大至急当社までご連絡ください。
詐欺アイテム	化粧品、美顔器、健康食品、絵画など	アクセサリー、会員権、英会話教材など	請求メール、請求書(出会い系サイトや債権回収業者を名乗る者などから)
特徴	女性をターゲットにしたものが多く、未成年者のトラブルも多い。	高額な契約が多い。「以前の契約の関係」と呼び出す二次被害も増えている。	支払期限に猶予がなく、即決を迫られることが多い。
対処法	勧誘されてもいらないものは、キッパリと断ること。	怪しい誘いの電話は、ハッキリ断ってすぐ切ること。呼び出されても行かないこと。	請求元には絶対に連絡をせず、一切無視すること。

* その他にも色々な手口がありますのでご注意ください。

笠間市消費生活センター

電話 0296-77-1313 (直通)

受付時間 午前9時～正午、午後1時～4時

休日 土・日曜日、祝日、年末年始

場所 笠間市役所 本所1階(市民活動課内)

情報カレンダー

3月

March

日付	行事	日付	行事
1月	かさまの陶雛〜桃宴〜(3日まで) (商工観光課 内線 517)	16火	窓口延長サービス【岩間支所】 17:30~19:30 いこいの家「はなさか」休館日
	市県民税・所得税申告受付(15日まで) (税務課 内線 112)	17水	窓口延長サービス【市役所本所】 17:30~19:30
2火	窓口延長サービス【岩間支所】 17:30~19:30	18木	窓口延長サービス【笠間支所】 17:30~19:30 子育てサロン 9:00~11:30 みなみ公民館 (更生保護女性会 甲斐邦子 ☎ 0296-72-1477)
		3水	窓口延長サービス【市役所本所】 17:30~19:30 夢いっぱいクラブ(ともべ保) 9:30~11:30
4木	窓口延長サービス【笠間支所】 17:30~19:30	19金	地域児童相談(岩保) 10:00~16:00
5金		20土	
6土		21日	第6回クールシュヴェール国際音楽アカデミー in かさま (30日まで) (生涯学習課 内線 72235)
7日	休日窓口受付【市役所本所】 8:30~12:00	22月	休日窓口受付【市役所本所】 8:30~12:00
8月	いこいの家「はなさか」休館日	23火	窓口延長サービス【岩間支所】 17:30~19:30 いこいの家「はなさか」休館日
9火	窓口延長サービス【岩間支所】 17:30~19:30		
10水	窓口延長サービス【市役所本所】 17:30~19:30 夢いっぱいクラブ(ともべ保) 9:30~11:30	24水	窓口延長サービス【市役所本所】 17:30~19:30 行政相談(友公) 14:00~16:00 (秘書課 内線 227)
		25木	窓口延長サービス【笠間支所】 17:30~19:30
11木	窓口延長サービス【笠間支所】 17:30~19:30	26金	
12金		27土	復活びっくり市(仮称)(28日まで) 笠間稲荷門前通り
13土	普通救命講習会 9:00~12:00(消本) 休日窓口受付【市役所本所】 8:30~12:00 天狗の郷バザール de いわま 岩間駅南広場	28日	休日窓口受付【市役所本所】 8:30~12:00
		29月	いこいの家「はなさか」休館日
15月	いこいの家「はなさか」休館日	30火	窓口延長サービス【岩間支所】 17:30~19:30
		31水	窓口延長サービス【市役所本所】 17:30~19:30

※岩間子育て支援センターは、毎週月・水・金曜日に開設します(市民センターいわま 10:00~16:00)。祝日は休み。
 ※笠間子育て支援センターは、毎週火・木・金曜日に開設します(笠間ショッピングセンターポレポレ内 10:00~16:00)。祝日は休み。
 ※各保健センターで実施する、健診・予防接種などは、保健カレンダーをご覧ください。

3月の休日救急診療当番(9:00~17:00)

日付	曜日	病院名	電話番号	日付	曜日	病院名	電話番号
7日		梅里クリニック	(岩)0299-45-2002	22月		菅谷医院	(岩)0299-45-2172
		太田皮フ科	(笠)0296-72-7777			粟屋医院	(笠)0296-72-1567
14日		搞医院	(友)0296-77-0072	28日		あさひクリニック	(友)0296-78-5011
		いけうち医院	(笠)0296-72-1105			神里医院	(笠)0296-72-0177
21日		笠間市立病院	(友)0296-77-0034				
		石本病院	(笠)0296-72-4051				

電話番号一覧

- (ともべ保) ともべ保育所 0296-77-6105
- ⑤ いこいの家はなさか 0296-77-5110
- (笠公) 笠間公民館 0296-72-2100
- (友公) 友部公民館 0296-77-7533
- (岩公) 岩間公民館 0299-45-2080
- (笠保) 笠間保健センター 0296-72-7711
- (友保) 友部保健センター 0296-77-9145
- (岩保) 岩間保健センター 0299-45-7888
- (市保) 市民センターいわま 0299-37-6611
0296-77-1101
- (笠子) 笠間子育て支援センター 0296-70-1234
(内線 395)
- (消本) 笠間市消防本部 0296-73-0119

※当番医は変更になる場合がありますので、確認の上、診療を受けてください。

市民参画のまちづくり 笠間市まちづくり教室

だより

問合せ 市民活動課（内線 135） Mail: katsudo@city.kasama.lg.jp

活動報告②

かさまの陶雛
～桃宴～

◆笠間焼陶雛や手づくりによる雛人形

現在開催中の「かさまの陶雛～桃宴～」は、今年で10年目を迎えます。まちづくり教室の座・陶の小径のメンバーが市内の陶芸家、飲食店に呼びかけて始まったもので、20軒余りだった参加店も今回は、53軒を数えます。

今年は10周年記念として、竹を切った中にお雛さまを飾る「かぐや雛」が市内6箇所を設置したマップポストや各参加店でお客様をお迎えしています。また、ワンコインで買うことができる「えんむすび～な」も用意しました。

そして3月3日までの開催期間中は、毎日「お雛さま作りワークショップ」が開催されています。飲食店では、お雛さまメニューが用意され、美術館や笠間稲荷神社周辺、介護施設ではつるし飾り等が飾られます。

このようにいろいろな楽しみ方ができる「桃宴」で笠間散策をしながら、ひと足早い春をお楽しみいただければと思います。

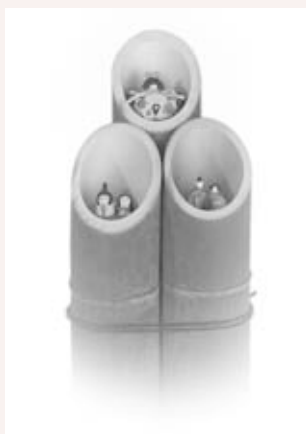

かぐや雛



陶雛（ふくだ製陶）

茨城空港

今年3月11日に茨城空港が開港します。茨城空港については、さまざまな県民の意見があります。建設に反対、赤字運営の見込み、就航路線不足、将来の県民負担への憂慮など、大変厳しい意見が多く聞かれます。

空港が計画され、推進されてきた時期、私は県議会で活動していました。利用客の見込み、空港の必要性など、当時議論が交わされ、全体としては推進の意見が多かったと思います。

当時とは地方空港を取り巻く状況が大きく変化しました。世界的な景気の低迷、航空会社の経営状況悪化、公共投資に対する意識の変化など、厳しさが増すばかりであります。

しかし、一方で、少子高齢化が進む日本社会においては、国内、県内の活性化を求める方法として、外国特にアジア、新興国との産業・人的交流を拡大することは重要であり、玄関口として茨城空港の果たす役割はあるものと思います。

開港を3月に迎える中で、県において路線の拡大

こんにちは市長室です



山口市長



陶芸のマラソン大会に参加、スタート風景

や責任ある経営を行っていただきたいです。本市も空港をいかに有効に活用するかを考え、地域活性化に取り組みなければなりません。たとえば、韓国ソウル付近の焼物の街イチョンとの陶芸交流や国際交流、市内観光施設やゴルフ場への外国人誘客、茨城空港周辺地域資源推進連絡会等との取り組みを通して、地域経済へのプラス効果を導き出してまいります。

皆さんもいい知恵がありましたら、お貸し願います。また、ぜひ、一度利用してみましょう。

笠間市長
山口伸樹



本当は必要なアジュバント —地域医療連携に必要なシグナルについて—

笠間市立病院長 石塚 恒夫

予防接種のワクチンに加える免疫賦活剤のことを、アジュバント（ラテン語で「助ける」）と呼びます。昔からアルミニウム塩やエマルジョン（水と油を混濁したもの）を加えると、理由はわからないけれど効果が高まること知られていました。約 1/4 の抗原量で済むため、輸入の新型インフルエンザワクチンに添加されています。日本では今まで使用されなかった成分のため、副作用が心配されています。

免疫細胞には二種類あります。手当たり次第に病原体を食べてしまうマクロファージと、病原体を詳細に認識して次に侵入してきた時には速やかに攻撃するリンパ球です。前者の働きを自然免疫、後者の働きを獲得免疫と呼びます。脊椎動物以上に存在する特異的な獲得免疫に比べ、自然免疫は非特異的で原始的なものと考えられてきました。しかしマクロファージ等の食細胞にはトール様受容体というアンテナがあることが最近わかりました。病原体の膜・鞭毛（しっぽ）・特徴的な遺伝子配列等を認識し、サイトカインというシグナルを振りまくことでリンパ球に情報を伝えているのです。自然免疫からの「ウイルスだよ」とか「しっぽを持った細菌だよ」という大まかな情報がなければ、十分な獲得免疫が得られな

いこともわかってきました。アジュバントはこのトール様受容体に作用しているとされます。

現在使用されているインフルエンザワクチンは、膜表面の一部だけを用いるのでトール様受容体を刺激できず、特に高齢者では十分な免疫が付きませんでした。一般にアジュバント添加ワクチンは接種部位の腫れなどの副作用が強いのですが、高齢者でも十分な抗体価の上昇が見られるなど効果の面で優れます。今後鳥インフルエンザのような高病原性の新型インフルエンザが流行する場合には、副作用が強くてもアジュバント添加ワクチンが容認されるかもしれません。

今年4月より、笠間市医師会・県立中央病院の先生方とともに、平日夜間と日曜日中の初期診療が当院で開始されます。軽症患者さんに応急的な処置をし、重症であると疑われる患者さんは県立中央病院等に紹介します。検査が十分に行えない初期診療は心もとないかもしれませんが、より高度な二次救急医療が効率よく行われるためには必要なのです。実は免疫の司令塔であったマクロファージに負けないように、必要なシグナルを発信できる初期診療を目指します。

笠間のがんばる企業紹介⑮

市内で活躍する企業を支援するために結成された「笠間市がんばる企業応援連絡会」。このコーナーでは、連絡会に加入している企業の皆さんを紹介します。

北関工業(株) 茨城工場

埼玉県草加市に本社を置く北関工業(株)は、FRPと呼ばれる強化プラスチックの製造で業界をリードする企業です。鯉淵地内の茨城工場で、星 輝光代表取締役社長にお話を伺いました。

—FRPとは、どのような素材なんですか？

「FRPは、『Fiber Reinforced Plastics』の略で、直訳すると『繊維で強化されたプラスチック』となります。ポリエステル樹脂にガラスやカーボンの繊維、強化剤を組み合わせることで、より強い素材を作ることができるようになります。」

—どのような使い方をされているのでしょうか。

「FRPは軽くて強い、錆びないというメリットがあります。ですから、アイデア次第で無限の用途が考えられます。たとえば、市内にある地名表示も当社の製品です。また、金属が苦手とする滑らかな曲線を活かし、医療器、建物の屋根、タンク類やリアモーターカーの前後頭部分など、本当にさまざまな分野で活躍しています。」

—茨城工場について教えてください。

「この工場は従業員に快適な仕事場でものづくりをしてもら

うため、平成4年に操業を開始した当社の主力工場です。製品のほとんどは手作りで、それを支えるのが強化プラスチック成形の技能士たちです。国家資格である1級技能士が7人もいる工場は、県内でも珍しいでしょう。木型を専門に作る職人もおり、最近ではNCマシニングを導入、ISO9001も取得し、当社のFRPで作れないものはないと自負しています。皆さんも、身の回りのFRP製品を探してみてください。きっと意外なところに活用されていますよ。」



(左) 工場外観 (右) 案内看板

「北関工業(株) 茨城工場」

従業員数▼25人

※文責▽笠間市役所企業誘致推進室(内線228)

活動中です

こうみんかん



笠間公民館 ☎0296-72-2100
友部公民館 ☎0296-77-7533
岩間公民館 ☎0299-45-2080

「第32回笠間地区公民館芸能発表会」を開催

笠間地区では、主に地区公民館等を拠点としてカラオケ、民謡、舞踊、社交ダンス、フラダンス並びに、郷土芸能等多彩なサークル活動が行なわれています。

このような皆さんが日頃の練習の成果を披露します。どうぞ近所お誘い合せの上、気軽にご観覧ください。

期 日：3月7日（日）

時 間：午前9時30分～午後4時（予定）

会 場：笠間公民館 大ホール ◇入場無料

問合せ：笠間公民館 TEL 72-2100

笠間市民芸術鑑賞 2009 「新垣 勉 おしゃべりコンサート」開催

12月19日、笠間公民館大ホールで、人気テノール歌手の新垣勉さんによるコンサートが開催されました。当日はたくさんのお客様が、楽しいトークと素晴らしい歌声に魅了されました。



コンサート風景

友部公民館講座の紹介 母と子の教室

（毎月第1水曜日 午前10時～正午）

1歳7か月から3歳までの子と母（祖母）が対象の教室です。

季節に合わせた遊びを通して、親子のふれあいを楽しみます。



母と子の教室の運動会の様子

岩間公民館定期講座の紹介 まなBe～土曜塾

（第4土曜日に実施）

市内の小学生が対象の講座です。年間を通して、さまざまな体験学習をしています。



第7回エコクッキング ライスバーグケーキづくりの様子

◆平成 21 年ベストリーダーのご紹介

平成 21 年 1 月 1 日～12 月 31 日までに、たくさん読まれた本（ベストリーダー）をご紹介します。

笠間・岩間図書館 〈一般書〉		
順位	書名	著者
1	聖女の救済	東野 圭吾
2	告白	湊 かなえ
3	ガリレオの苦悩	東野 圭吾
4	流星の絆	東野 圭吾
5	ホームレス中学生	田村 裕
6	パラドックス 13	東野 圭吾
7	容疑者 X の献身	東野 圭吾
8	1Q84 BOOK1	村上 春樹
9	おそろし	宮部みゆき
10	夜明けの街で	東野 圭吾

友部図書館 〈一般書〉		
順位	書名	著者
1	告白	湊 かなえ
2	流星の絆	東野 圭吾
3	タイピング・アイ	東野 圭吾
4	ガリレオの苦悩	東野 圭吾
5	陰日向に咲く	劇団ひとり
6	聖女の救済	東野 圭吾
7	少女	湊 かなえ
8	手紙	東野 圭吾
9	モダンタイムス	伊坂幸太郎
10	楽園 上・下	宮部みゆき

※笠間図書館と岩間図書館は、システムが共通なので、まとめて集計しています。

◆笠間図書館 かるた大会を開催しました

1 月 9 日（土）に「かるた大会」を実施しました。年齢別のグループに分かれて、かるた取りを楽しみました。

笠間図書館では、絵本などを題材とした「かるた」がたくさんあります。貸出ができますので、ぜひ、お家でもかるた取りを楽しんでください。



〈かるた取りを楽しんでいる様子〉

◆友部図書館リユースフェアのご案内

友部図書館では、保存期間が経過して除籍した雑誌や寄贈図書の一部を、当館を利用する皆さんに提供します。

- 日時：3月20日（土）
午前9時30分～午後6時まで
- 会場：友部図書館 2階視聴覚室
- 提供資料：提供できる雑誌などのリストは、館内でお知らせします。
- その他：・利用に当たって、一冊10円以上の寄付にご協力ください。
・整理券の配布はありません。
・資料を持ち帰る袋をご用意ください。



笠間図書館

- ◆おはなし会（午後2時～2時30分）
3月7日（日）『すくすくのはら』ほか
3月14日（日）『こいぬがうまれるよ』ほか
3月21日（日）『花さかじいさん』ほか
3月28日（日）『まよなかのおはなみ』ほか
- ◆おはなし会（0歳～3歳向け 午前11時～11時20分）
3月5日（金）『くるくるくるりん』ほか
3月19日（金）『ちいさいはたけ』ほか
- ◆ビデオ映画上映会（午後2時～）
：3月20日（土）『バットマン フォーエヴァー』（122分）



友部図書館

- ◆おはなし会（4歳～小学生向け 午後2時～）
3月7日（日）『さるのせんせいとへびのかんごぶさん』ほか
3月21日（日）『うぐいす長者』ほか
- ◆おはなし会（0歳～4歳向け 午前11時～）
3月18日（木）『おててたっち』ほか
- ◆名作映画会（午後2時～）
3月28日（日）『キタキツネ物語』（117分）
- ◆ギャラリー
2月9日（火）～3月7日（日）
「写真展示」茨城写真連盟県西支部
3月9日（火）～3月21日（日）
「写真展示」板津洋吉個展
3月22日（月）～4月4日（日）
「石絵展示」石絵の会



岩間図書館

- ◆おはなし会（0歳～3歳向け 午前11時30分～正午）
3月5日（金）絵本の読み聞かせ、手遊びほか
＊場所：岩間子育て支援センター<りのこ>
- ◆日曜おはなし会（午後2時～2時30分）
3月7日（日）絵本の読み聞かせほか
- ◆おはなしのとびらと紙芝居（午後2時～2時30分）
3月13日（土）
読み聞かせ『こんたのおつかい』ほか
紙芝居『ぎざみつさぎ』
- ◆おはなし会（午後2時～2時30分）
：3月27日（土）来てのおたのしみ！

※行事等は、各館にお問い合わせください。

情報コーナー

■は申込み先、
■は問合せ先です。

案内

笠間芸術の森公園で親子イベントを開催します

笠間芸術の森公園の中で自然にふれ、季節を感じながら、家族で楽しくゲームをしませんか？ 推理をしたり視点を変えたり、そのひらめきがゴールへの道しるべ。

いつもの公園から新しい景色がきこつて発見できますよ。
日時▼3月28日(土)午後1時～4時

場所▼笠間芸術の森公園

募集対象▼小学生親子15組

(1組5名まで)

申込期限▼3月12日(金)

※参加費無料

■ 都市計画課 (内線586・587)

笠間市企業活動緊急支援補助金について

緊急的な経済悪化措置として、市内企業が行う設備投資および従業員の働きやすい環境づくりにあたり、福利厚生施設等を整備された企業に対して、施設整備に要する経費

の一部を交付します。(単年度1企業の限度額は300万円)補助対象経費▼事業に要する額が最低100万円以上

対象施設▼付属福利厚生施設(食堂、休憩室等)、託児所、託老所

申請時期▼事業に着手前に交付申請を行い、整備実施年度に交付します。

■ 商工観光課 (内線516)

かさまの陶雑「桃宴」関連企画のご案内

■ 2010ギャラリーロード親子びな展

笠間市内の幼稚園児が親子で作った雛人形を展示します。紙粘土で作った個性あふれるお雛様が、ギャラリーロードを彩ります。
日時▼1月27日(土)～3月3日(日)

場所▼ギャラリーロード内協賛店舗

■ 笠間発見伝スペシャル企画「人間国宝 濱田庄司企画展と真壁・笠間の雛まつりの競演 バスツアー」

コース▼陶芸美術館「濱田庄司企画展」→かさまの陶雑→桃宴オアシナルいなり寿司の昼食→真壁のひな祭り
日時▼2月6日(土)～3月3日(日)

※実施しない日もあります。
※料金はお問い合わせください。
■ 笠間観光協会
TEL0296(72)9222

いばらき公共交通利用促進キャンペーンを実施します

県内全市町村と県、交通事業者および関係団体により構成する「茨城県公共交通活性化会議」では、2月から3月にかけて「いばらき公共交通利用促進キャンペーン」を実施します。

キャンペーンでは、地域公共交通の確保策をテーマとする「公共交通シンポジウム」や「県内一斉ノーマイカーデー」のほか、「駅からウォーキング」など、地域ごとにさまざまなイベントを予定していますので、ふるってご参加ください。

詳しくは、茨城県公共交通活性化会議ホームページ「鉄道・バス・タクシールばらき」でご確認ください。新しい情報を随時掲載していきます。

■ 県内一斉ノーマイカーデー
一斉取組日▼2月17日(土)
■ 茨城県企画課交通対策室
TEL029(301)2536
<http://www.koutsu-baraki.jp/>
企画政策課(内線213)

不動産公売案内

茨城租税債権管理機構では、一般の方も参加できる入札により不動産を公売します。詳しい内容はホームページでご確認ください。

日時▼3月2日(土)午後1時20分～2時(受付/午後0時50分)、説明/午後1時)

場所▼水戸合同庁舎内2階大会議室(水戸市柵町1-3-1) 公売対象不動産

売却区分番号▼211130 見積価額▼296万円(公売保証金30万円)

財産の表示(登記簿による表示) / 「物件1」所在/笠間市小原字滝川、地番/4713番、地目/宅地、地積/451.59㎡

「物件2」所在/笠間市小原字滝川、地番/4715番2、地目/畑、地積/17㎡

「物件3」所在/笠間市小原字滝川4713番地、家屋番号/4713番、種類/住宅/構造/木造瓦葺平家建、床面積/132.17㎡

その他▼

①物件1は、物件3の敷地となつている。

②物件2は、現況は非農地であり、物件1への進入路となつている。

③物件3は平成元年月日不詳新築。当該建物は所有者により居宅として占有使用されている。

④電気・上水道整備済。
⑤中止になる場合があります。
■ 茨城租税債権管理機構(茨城県水戸合同庁舎内)
TEL029(225)1221
<http://www.baraki-sozei.jp/>

求人、ハローワーク笠間へ

厳しい雇用失業情勢の中、ハローワーク笠間では、求人が大変不足しています。11月における有効求人倍率は、0.36倍(求職者に対する求人割合)と雇用環境は極めて厳しい状況にあります。このため、各種雇用施策を活用し、雇用維持や再就職支援に取り組んでいます。

いまこそ、優秀な人材を確保する機会がありますので、求人申し込みをお願いいたします。ご連絡いただければ、「求人開拓推進員」が訪問し、人材確保等について、ご説明します。

なお、従業員として雇われた場合、各種補助金制度があります。

■ ハローワーク笠間求人担当
TEL0296(72)0252

募集

平成22年度県民交通災害 共済加入者募集

県民交通災害共済加入者を募集しています。この共済は、交通事故による災害の救済を目的としています。笠間市に住民登録をしている方はどなたでも加入できます。

年会費▼大人900円、中学生以下500円

共済期間▼平成22年4月1日(4月1日以降の加入は、申込みの翌日)～平成23年3月31日

対象事故▼国内の道路上を運行中の自動車、オートバイ、自転車などの交通事故
申込方法▼本所(友部地区)・笠間支所(笠間地区)・岩間支所(岩間地区)に加入申込書がありますので、お住まいの地区で申し込んでください。(平成22年1月1日現在の住民登録)

※加入申込書の送付はしません。
申・問 市民活動課(内線135)、笠間支所生活課(内線72121)、岩間支所生活課(内線73162)

となりのまちから 水戸地方広域市町村協議会

水戸市市制施行120周年
水戸藩開藩400年記念
第114回水戸の梅まつり
(水戸市)

水戸の春は梅の花から。季節やわらぐ早春にちらほらと咲き出す花々が、水戸に少し早い春の訪れを告げてくれます。各観梅デーと3月6日には、野点茶会や野外夢の会、ひな流しなど、さまざまな行事が催されます。早春の香りに誘われて花の旅に出かけませんか。

期間▼2月20日④～3月31日④
第1観梅デー 2月21日④
第2観梅デー 2月28日④
第3観梅デー 3月7日④
第4観梅デー 3月14日④
第5観梅デー 3月21日④
第6観梅デー 3月28日④
会場▼借楽園、弘道館
■「漫遊(ボンネット)バス」の運行
運行日▼2月21日④・27日④・28日④、3月6日④・7日④・13日④・14日④
料金▼無料

周遊地▼借楽園・徳川博物館・水戸市植物公園・県立歴史館

エコフロンティアかさま監視委員会活動報告 (12月22日)

【施設モニタリング】

環境保全事業団より、施設モニタリング、排ガスの維持管理および浸出水の放流に係る資料の提出を求め、その資料に基づきモニタリング結果の報告および維持管理状況の説明を受けた。

- ①最終処分場の浸出水処理水【9月～11月分：定期モニタリング・常時監視】については、全ての項目で下水道の排除基準値を下回った。また、流入水についても、水質に大きな変化はなかった。
- ②地下水【9月～11月分：定期モニタリング・常時監視】については、最終処分場の地下水集排水管水は、全ての項目で環境基準値を下回った。また、4箇所のモニタリング井戸の3井戸で環境基準および水道水質基準を超えている月があったが、過去のデータと比較して大きな変動はなかった。常時監視についても、水質に大きな変化がなかった。
- ③溶融処理施設の排ガス常時監視【9月～11月分】については、最大値でばいじん以外の項目で硫黄酸化物、塩化水素、窒素酸化物、一酸化炭素が自主管理基準値を超えた日があった。なお、法定基準値は全ての項目で満足している。

【監視結果】

溶融処理施設の排ガスについては、最大値で自主管理基準値を超えている日があることから、特に今回は、運転管理委託会社からも運転状況についての説明を受けた。同時に、事業団において引き続き改善策を講じ維持管理を徹底するよう求めた。

【次回の監視活動】

廃棄物の受入・溶融処理対象物・直接埋立廃棄物・含有金属等の判定



水戸芸術館・弘道館・京成百貨店
■弘道館「正門」特別開放
期間▼2月20日④～3月28日④
④の土曜日・日曜日・祝日
午前9時～午後5時
問 水戸の梅まつり実行委員会事務局(水戸観光協会)
TEL 029(224)0441

3月の納税

■固定資産税 4期

納付期限
3月1日(月)

テレフォンサービス (☎77-9711)

2月11～20日/
福祉作文「一人一人の心で」
2月21～28日/
笠間の民話「雨ふり桜」
3月1～10日/
ひがし支部だよりから
「長寿者との対話と食事会」

薪ストーブ・ペレットストーブの専門店

カントリーログ

販売・施工・メンテナンス

見積もり無料(既設の住宅に設置可能です)

〒309-1453 板川市友部627 Tel:0296-75-5550 Fax:0296-75-5599

URL: <http://www.country-log.net/> Email: country-log@knh.biglobe.ne.jp

<http://park1.wakwak.com/~joudokaikan/>

お客様の「こころに残る」お手伝い

浄土会館

生活応援!!

0120-358-550

安くお買い物ができる浄土倶楽部会員カード

加盟店で会員カードを見せるだけで、おトクな特典がいっぱい!!
消費税割引など、さまざまな特典が盛りだくさん!!

シリーズ④④ ふるさと 笠間に生きる

かさま 市民力

このコーナーでは、市民の皆さんが自らの活動で地域貢献している団体等を紹介し、掲載を希望する団体は市民活動課へご連絡ください。



会員の皆さん



石井末市さん(会長)より

大町は、笠間稲荷神社と佐白山、日動美術館を結ぶ通過点に位置し、昭和40年代前半まで旧市役所、バス会社3社、金融機関4社などがあり、隆盛を誇っていました。昨今空洞化が進み、今般、私たちは賛同頂ける笠間の人たち、そして地元町内の方々と共に中心市街地活性化の一環としてイベントを行っております。

イベントから 活気ある商店会に

平成16年より、春はつつじまつり、秋は菊まつりにあわせて、「大地の宴」(春市と秋市)を年2回、4年間に計8回行いました。2日間で2000人近いお客様が来場し、笠間の観光物産品の展示や販売とともに、お茶、豚汁、笠間焼のお猪口、花の球根などの無料配布を行い、大変好評を博しました。回を重ねるごとに観光客のリピーターが増えました。

平成21年は12月20日(日)に武藤酒造内にて、TMOかさま(笠間市商工会)共催のもと、さしるフェスタとして、商店会売り出しや抽選会その他各種催事を行いました。

■ 大町公園通り商店会 ■

代表者：石井 末市 (大町)
設立：昭和45年
店舗数：27店舗



大地の宴(秋市)
地元住民や観光客とのふれあい



大地の宴(秋市)
豚汁・湯茶のおもてなし



さしるフェスタ
豪華景品の当たる抽選会



さしるフェスタ
茨大生による落語

食生活改善推進員が紹介する

かさま食彩

本年度のテーマ：野菜を主とした料理

厚揚げをつぶして作る簡単においしくできる白和えです。青菜やきのこを入れて、よりヘルシーにお召し上がりください。



器：笠間焼 (作：筒井 修さん)
提供：笠間焼協同組合

栄養素量 (1人分)

エネルギー…151kcal
たんぱく質…8.4g 脂質…9.4g 塩分…1.0g

厚揚げのしらあえ

材料 (6人分)

厚揚げ…2枚、ホウレンソウ…200g、生シタケ…4枚、
薄口しょうゆ…少々、塩…小さじ2/3
(A) すりゴマ…大さじ4、砂糖…大さじ4
みそ…小さじ2、だし汁…大さじ1

作り方

- ①厚揚げは熱湯を通して油抜きし、細かくちぎる。
- ②ホウレンソウは熱湯でさっとゆで、水に放して水気を絞り、3cmの長さに切って薄口しょうゆ少々をふりかけ水気を固く絞る。
- ③生シタケは軸を取り、かさの裏側に塩少々をつけて網で焼き、細切りにする。
- ④すり鉢に(A)を入れて、よくすり混ぜる。
- ⑤①を加えて、すりこ木で小突くようにすり混ぜ、②、③を加えて混ぜて器に盛り付ける。



竹中亜左美さん(下郷)

私は、どんな子(犬)でもトレーニングできる訓練士になりたいです!!



柴田佐和子さん(湯崎)

音楽教育者として、たくさんの方に音楽の素晴らしさや楽しさを伝えていきたいです。



藤枝 里衣さん(本戸)

成人し、一人の大人として責任をもち行動する。



船戸 瑤子さん(上市原)

少しずつでも、親孝行できるようにがんばりたいです。

成人式実行委員の皆さんにインタビューしました!

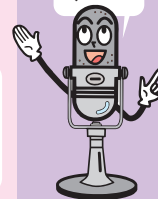

新成人の抱負



森 愛美さん(大田町)

新成人として社会に少しでも貢献できるような人間になりたいと思います。



松本 裕美さん(吉岡)

昨年にエステティシヤンの資格を取得しましたが、20歳というこの貴重な1年は、エステティシヤンとしての腕を磨きながらさらに様々なことに挑戦する年にしたいです。



成田 修三さん(旭町)

大人としての自覚、責任を持ち、社会の一員として貢献できる行動で歩んでいきたいです。



道川 和志さん(下郷)

社会人としての自覚を持ち、部活や学業を通して自己形成をしっかり行っていきたい。



南指原 瞳さん(上郷)

落ち着いた行動を心がけつつも、様々な場所や人と関わり合える機会を増やしたいです。

市民の皆さんの作品を募集しています。

「広報かさま」では、皆さんのお気に入りの作品を紹介しています。絵画・書道・俳句・短歌・写真・イラストなどの作品をご応募ください。応募の際は、必ず住所・氏名(ペンネームの場合、本名も併記)を記入し、お送りください。掲載させていただいた方には、薄謝を進呈します。

●申込み・問合せ
秘書課広報広聴グループ
(内線 225)

広報ギャラリー



笠間の輝く女性たち 11

もてなしの心を大切に

笠間ふるさと案内人の会は平成 13 年に設立されました。柴沼さんは、嫁ぎ先である笠間市をよく知りたいとの思いから、職場の方の勧めで、この会の勉強会に参加したことがきっかけとなり平成 15 年に入会しました。現在、男性 21 人、女性 6 人で活動しており、主に観光客に市内の歴史や施設、見どころなどを紹介、案内をしています。



笠間芸術の森公園園内を案内する柴沼さん。

市内には各分野で女性としての先駆者となって活躍している方がいます。このコーナーでは、そんな新天地を切り開き、輝きを放つ笠間の女性を紹介し、男女共同参画社会の実現を目指します。

インタビュー

笠間ふるさと案内人

柴沼 美智子 さん(下市毛)

笠間の魅力を知り尽くしているふるさと案内人、柴沼さんにお話をうかがいました。

①案内をするとき気をつけていること

限られた時間での案内になるので、分かりやすい言葉で話すように心がけています。また、楽しんで帰ってもらえることが一番うれしいので、参加者の年代や性別を考慮しながら、興味を持ってもらえるよう説明をしています。

②今後の抱負

外国人観光客には、単語だけでは分かりやすい説明ができず、苦慮しています。通訳の方がいると楽ですが、自分の言葉で説明をしたほうが、相手と心を通わせることができるので、今後、英語を勉強しようかと考えています。

「バスが出る際には、再度、笠間市を訪ねてほしいとの思いから真心を込めて見送るように心がけています。私たちの活動が観光客の増加の一助になればと思っています」と話してくれました。

問合せ：男女共同参画推進室（内線224）



かさま ぽけっと

子育て支援のページ

11

お子さんの急な病気の相談に!!

笠間市子育て支援ガイドブック 30 ページの「緊急のとき、困ったときの相談機関」に掲載されている「茨城子ども救急電話相談」のサービスが拡充され、休日の昼間の相談も開始されました。

また、茨城県救急医療情報システム携帯電話サービスには、最寄の診療機関の案内をしてくれる便利な機能もありますので、ご活用ください。詳しくは、<http://www.qq.pref.ibaraki.jp/kt/> にアクセスしてください。左記のQRコードでもアクセスができます。



上) QRコード

左) 携帯電話の画面に表示される内容

お子さんが急な病気で心配なとき、ご相談ください。

子ども救急電話相談

毎日の夜間 18:30~23:30
休日の昼間 9:00~17:00

フッシュ回線の固定電話、携帯電話から
相談ダイヤル

8 0 0 0

すべての電話から
029-254-9900

※電話相談は無料です。
ただし、通話料は利用者負担となります。

1. 今診てもらえるDr.
2. 当番医検索
3. 休日夜間診療所

Mail 友達にURLを教える

●問合せ先●
救急医療情報コールセンター
Tel. 029-241-4199

©財団法人茨城県デジタルセンター

かさまぽけっとアドレス

<http://www.city.kasama.lg.jp/kosodate/index.html>

問合せ：子ども福祉課（内線164）

人口と世帯数（常住人口 1.1 現在）

- 人口 79,647 人（- 58 人）
- 男 39,056 人（- 23 人）
- 女 40,591 人（- 35 人）
- 世帯数 27,997 世帯（+ 4 世帯（前月比））

○広報かさまに掲載されているあなたの写真を差し上げます。お問合せは秘書課(内線225)まで。



再生紙を使用しています。

○市ホームページモバイル版では、行政・災害などのさまざまな情報をお届けしています。
アドレス
<http://www.city.kasama.lg.jp/mobile/>

