

特集 TOPICS

今日からできる地球温暖化対策 (P2)

市役所も地球温暖化防止のため、
温室効果ガスの排出削減に取り組んでいます (P3)

2010 May 5 Vol.50

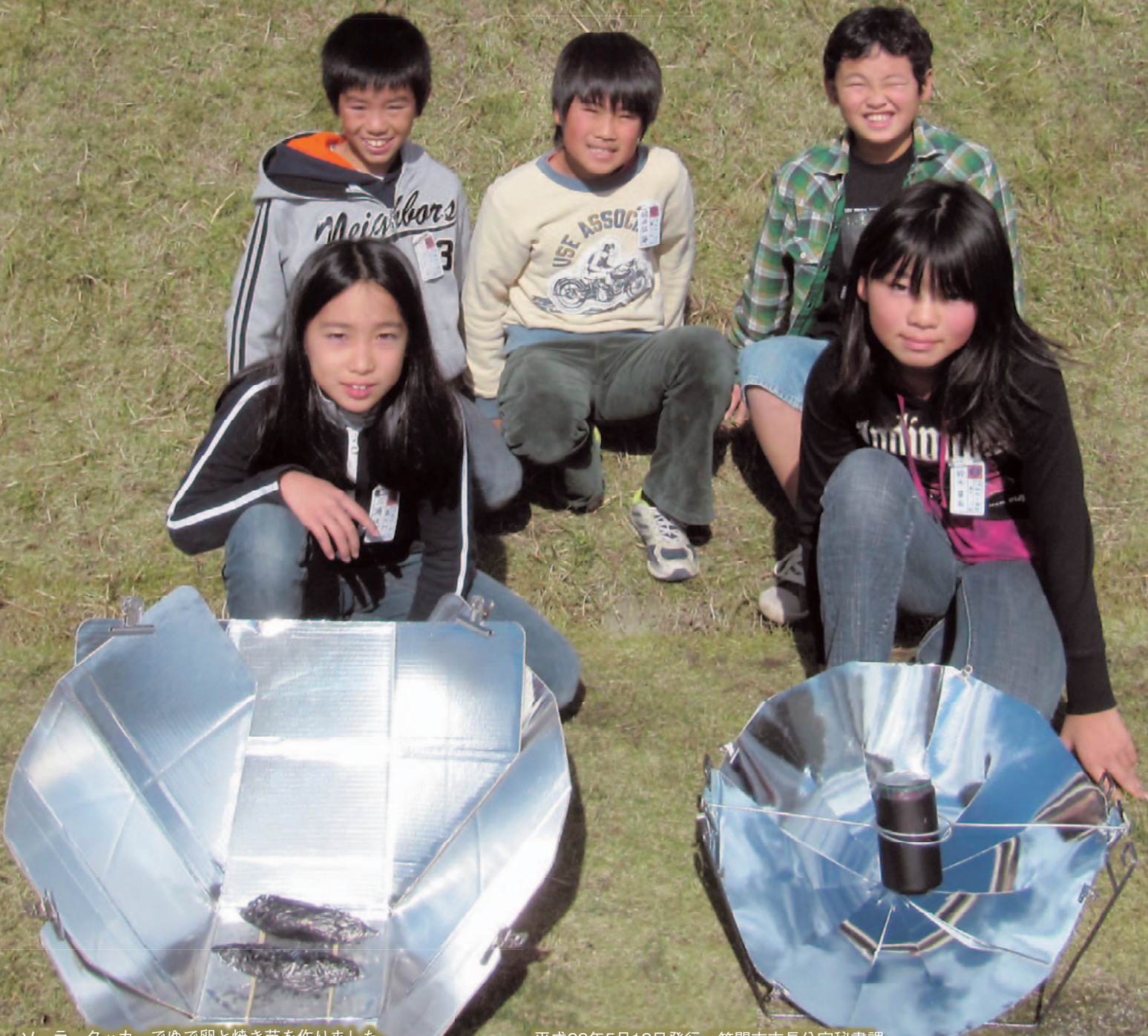

ソーラークッカーでゆで卵と焼き芋を作りました。
ソーラークッカーは、太陽の光で調理ができるすぐれもの。
(写真提供:箱田小学校)

できることから取り組んでみましょう！

今日からできる地球温暖化対策

今後、このまま地球温暖化が進むと、異常気象、海面上昇、食糧危機などが起こり、近い将来、日本にも深刻な問題が起こると予想されています。エネルギーを使いすぎると、大気中の二酸化炭素(CO₂)が増えて、地球温暖化が進行してしまいます。地球温暖化を防止するために、私たちができる身近な方法のひとつがエコドライブです。

あなたも今日からエコドライブを始めませんか。

◆エコドライブってなに？

環境に配慮して自動車を使用することで、具体的には「ふんわりアクセル『eスタート』」、「加減速の少ない運転」「早めのアクセルオフ」や「エアコンの使用を控える」などの「エコドライブ10のすすめ」を実践することです。

◆なぜ、エコドライブが必要なのですか？

エコドライブは、一人ひとりがほんのちよつと運転の仕方に気をつけるだけで温室効果ガスのCO₂が排出削減されるからです。

また、燃料の節約とともに、やさしい発進などで安全運転にもつながります。

わが国の二酸化炭素排出量および運輸部門の二酸化炭素排出量の現状(2008年度)

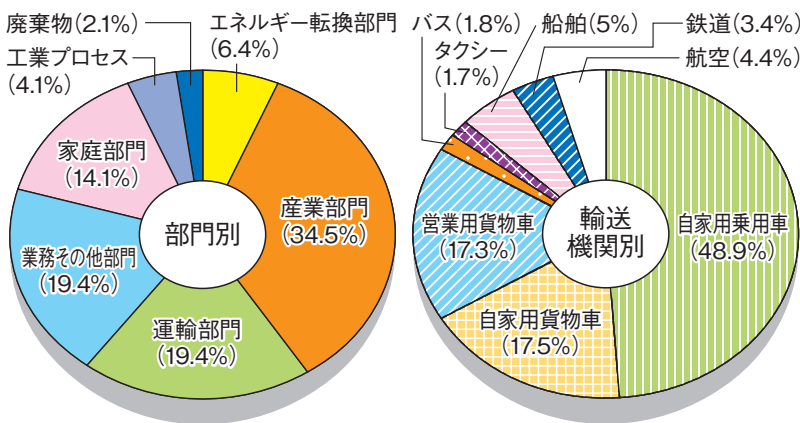

運輸部門からの排出量は全体の約2割を占めています。自家用自動車からの48.9%のCO₂排出量をいかに減らすかが、非常に重要なことなのです。

出展：国立環境研究所のデータをもとに作成

エコドライブ 10のすすめ

あなたのちよつとした心がけが地球温暖化を防ぎます。

① ふんわりアクセル 『eスタート』

やさしい発進を心がけましょう

② 加減速の少ない運転

車間距離は余裕を持って、交通状況に応じた安全な定速走行に努めましょう

③ 早めのアクセルオフ

エンジンブレーキを積極的に使いまししょう

④ エアコンの使用を控える

車内を冷やし過ぎないようにしまししょう

⑤ アイドリングストップ

無用なアイドリングはやめまししょう

⑥ 暖機運転は適切に

エンジンをかけたらずくに出発しまししょう

⑦ 道路交通情報の活用

出かける前に計画・準備して、渋滞や道路障害等の情報をチェックしまししょう

⑧ タイヤの空気圧をこまめにチェック

タイヤの空気圧を適正に保つなど、確実な点検・整備を実施しまししょう

⑨ 不要な荷物は積まずに走行

不要な荷物を積まないようにしまししょう

⑩ 駐車場所に注意

渋滞などをまねくことから、違法駐車はやめまししょう



表 1 温室効果ガス排出量（平成 21 年 4 月～9 月）

（単位：kg-CO₂）

| 温室効果ガスを排出する活動 | | CO ₂ 排出量 (kg-CO ₂) | | 基準年との比較 | |
|---------------|-------------|---|-----------|-------------------------|--------|
| 温室効果ガスの種類 | 燃料の種類 | H18(基準年) | H21 | 増減(kg-CO ₂) | 増減率 |
| 二酸化炭素 | ガソリン | 156,111 | 169,868 | 13,757 | 8.8% |
| | 軽油 | 46,751 | 45,635 | -1,116 | △2.4% |
| | 灯油 | 74,150 | 53,592 | -20,558 | △27.7% |
| | A 重油 | 153,659 | 94,715 | -58,944 | △38.4% |
| | LPG | 93,826 | 83,418 | -10,408 | △11.1% |
| | 電気※ | 1,975,948 | 1,924,868 | -51,080 | △2.6% |
| メタン | （公用車の使用による） | 233 | 248 | 15 | 6.4% |
| 一酸化二窒素 | （公用車の使用による） | 6,453 | 6,978 | 525 | 8.1% |
| 合計 | | 2,507,131 | 2,379,322 | -127,809 | △5.1% |

※事業系施設の電気使用分を除く

この計画で排出量の削減対象とする温室効果ガスは、地球温暖化対策推進法で定められた二酸化炭素（CO₂）、メタン（CH₄）、一酸化二窒素（N₂O）など 6 物質です。これらは、燃料の使用（ガソリン、軽油、灯油、A 重油、LPG）、電気の使用、公用車の走行などの活動により発生します。

対象とする範囲は、市役所が実施する事務・事業全般とし、庁舎における活動だけではなく、公民館や市立小中学校などの出先施設における活動もすべて含みます。

平成 20 年度の温室効果ガス排出量は、5,225 トンであり、基準年（平成 18 年度）の排出量に比べて 15.7 トン（2.9%）減少しました。

また、平成 21 年度上期（4 月～9 月）の温室効果ガス排出量は、表 1 に示すとおり、2,379 トンであり、基準年の排出量（2,507 トン）に比べて 128 トン（5.1%）減少し、図 1 に示すと

市役所も地球温暖化防止のため、温室効果ガスの排出削減に取り組んでいます

平成 20 年 3 月に笠間市役所地球温暖化対策率先実行計画を策定し、市役所も市内の一事業所として、職員自ら環境保全に取り組み、温室効果ガスの排出削減に取り組んでいます。

図 1 温室効果ガス排出量の推移（4～9 月）

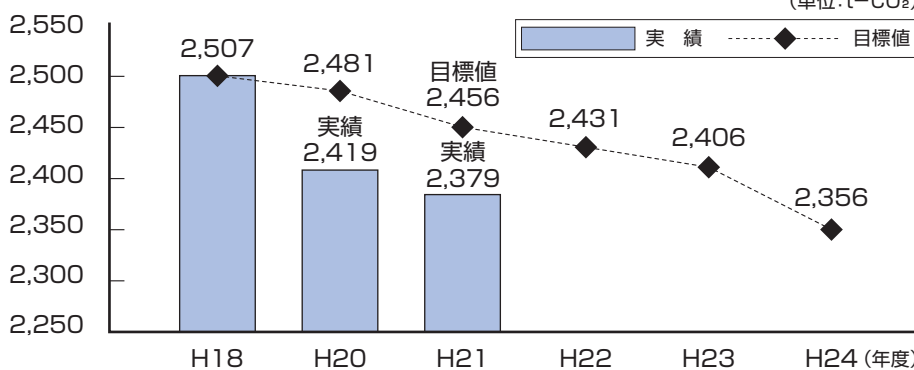

おり、目標（基準年に対し 2% 削減）を上回る実績となっています。

◆特に力を入れている取組み

① マイ箸を持ち歩き、食事の際に提供される箸や割り箸の利用を控える。

② FAX を送信する際は、宛先を文書余白に記入し、送り状省略のスタンプを押すなどして FAX 送信票を省略する。



平成 22 年 3 月に設置された市立病院の太陽光発電システム（出力 10kW）、このほか、ソーラー LED 屋外照明 6 基と屋内 LED 照明 52 基が設置されました。

- 【問合せ】環境保全課（内線 125）
- ③ 庁内におけるコピーや印刷に当たっては、両面コピー、両面印刷をする。
 - ④ 昼休みは、窓口を除き支障のない範囲で消灯する。
 - ⑤ 公用車の運転にあたり、不要なアイドリングや急発進、急加速、空ぶかし等を抑制し、エコドライブを徹底する。
 - ⑥ ノーマイカーデー（毎月第 2 金曜日）には、通勤に自動車利用を控える。
 - ⑦ シュレッダーの利用は機密文書などに限定する。

かさまリアージュ

このページは、出会いの創出支援や結婚支援に関する情報を隔月で掲載します。

◆特集「今どきの結婚事情」

茨城県における未婚率、晩婚化の現状

■未婚率の推移(25～29歳) [%]

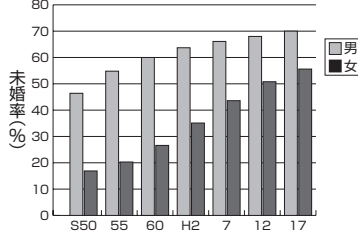

■平均初婚年齢の推移

| | S50 | | H7 | | H12 | | H17 | | H20 | |
|---|------|------|------|------|------|------|------|------|------|------|
| | 全国 | 茨城 | 全国 | 茨城 | 全国 | 茨城 | 全国 | 茨城 | 全国 | 茨城 |
| 男 | 27.0 | 26.9 | 28.5 | 28.3 | 28.8 | 28.6 | 29.8 | 29.7 | 30.2 | 30.1 |
| 女 | 24.7 | 24.4 | 26.3 | 26.0 | 27.0 | 26.6 | 28.0 | 27.6 | 28.5 | 28.1 |

○未婚率の上昇(国勢調査より)

茨城県の平成17年の25歳～29歳の未婚率は、男性70.0%、女性55.6%となっており、男女とも昭和50年(約30年前)と比較して大幅に上昇しています。

○晩婚化の進行(人口動態統計より)

茨城県の平均初婚年齢は、男性30.1歳、女性28.1歳となっており、男女とも昭和50年と比べ、約3歳上昇しています。

○結婚をしていない理由

- 第1位 適当な相手にめぐりあえないから(53.3%)
- 第2位 一人で気楽な生活を楽しまたいから(18.3%)
- 第3位 経済的に自立できないから(8.8%)

(茨城県・少子化と結婚子育てに関する意識調査報告書 H21より)
しかし、結婚に対する意欲は、男女ともに約9割が「いずれ結婚するつもり」と回答しています。(第13回出生動向調査より)

これらの問題を少しでも改善し、結婚の喜び、共に生きる楽しさを伝えるため、さまざまなコーナーや特集記事をつくり情報を発信していきます。

◆募集【第1弾】

「新婚さんいらっしゃい(仮称)」コーナーに投稿してくれるカップル(新婚の方や近々結婚を考えている方)を募集します。あなたのご応募をお待ちしています。

【問合せ】 市民活動課(135)

相談無料 かさま健康ダイヤル24

かさま健康ダイヤル24は、24時間・年中無休の電話による相談サービスです。健康・医療・介護・育児・メンタルヘルス・医療機関情報などの相談に、医師や専門スタッフがお答えします。どうぞ、ご利用ください。

24時間

電話健康相談サービス ご利用案内

フリーダイヤル(無料)です。悩む前にまずはお電話ください。

- サービス手順については、お気軽にお問合せください。
- ご利用の状況または相談内容により、相談の制限・停止をさせていただく場合があります。
- プライバシーは厳守されますので、安心してご利用ください。ただし、生命の危険等、秘密の限界を超えると判断した場合は除きます。

- 夜中に赤ちゃんが熱を出したときの対処法について。
- けがの応急手当てを教えて。
- 心の悩みなど精神的に不安があるので相談したい。
- 家族の介護のことで相談したい。
- 夜中・休日などに受診できる医療機関を教えて。

こんなときは…
電話でご相談ください。



医師や専門スタッフが相談にお答えします。

24時間電話 健康相談サービス



フリーダイヤルでご利用になれます。お名前と年齢を告げて利用してください。 **受付時間 / 24時間・年中無休**

問合せ：健康増進課 Tel 0296-77-9145



働く人たちを応援します

笠間市職業能力アップ支援事業

中小企業者の能力向上および失業者等の再就職促進のため、資格取得に係る試験の受験料等について補助金を交付します。

事業内容

- 対象者**：中小企業者および市内に住所を有する失業者および学卒未就職者等で、公共職業安定所に求職登録した方
市税完納者
- 対象経費**：平成22年4月1日から平成24年3月31日までの間に受験をする国家資格等に係る受験料または受講料および旅費
- 補助額**：補助対象経費の2分の1以内（1人につき10万円限度、1年間に2回まで）

中小企業緊急雇用安定支援補助金事業

急激な経営環境の悪化の中で従業員の雇用の安定を図るため、平成22年4月1日以後に国の中小企業緊急雇用安定助成金の支給の決定を受けた中小企業の事業主に対する支援を行います。

事業内容

- 対象者**：中小企業者（1年以上同一事業を営むもの）
・個人の場合 市内に1年以上居住している方
・法人の場合 市内に1年以上事業所を有している法人
市税完納者（法人にあっては代表者含む）
- 補助額**：国の中小企業緊急雇用安定助成金支給額の5%相当額（教育訓練分を除く）
◎補助手続き ① → ②

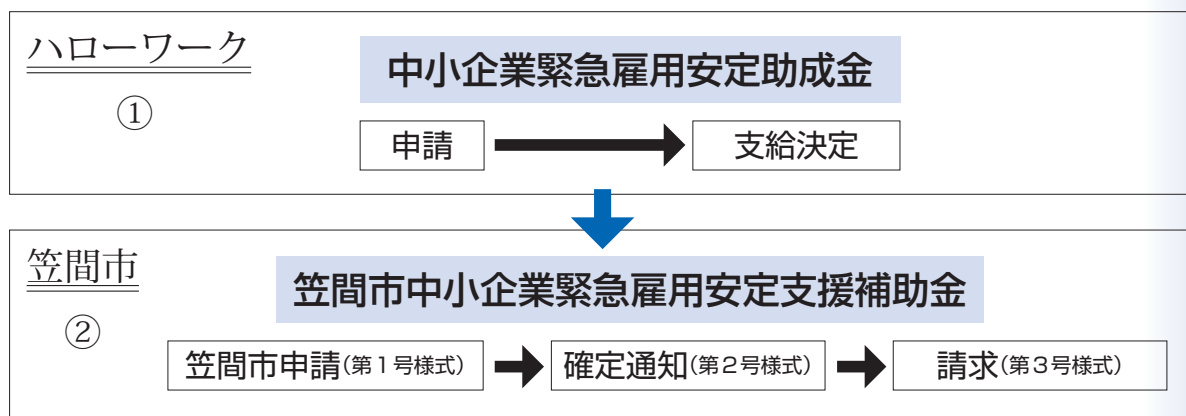

問合せ：商工観光課（内線516）

男女共同参画社会の実現を目指して



笠間市が目指す男女共同参画社会の将来像は「みんなで築く充実した家庭」、「男女で共に支える職場」、「交流や活動の盛んな活気ある地域社会」です。これを実現するためには、行政はもとより、市民、各種団体、事業者の方々など、地域社会が一体となり、それぞれの役割のなかで連携して取り組んでいく必要があります。

男女共同参画人材バンクへの登録者を募集します

笠間市では、男女共同参画計画に基づき「あらゆる分野において男女が協力し合う社会づくり」をめざして、市の審議会等への女性の参画を進めています。そのために、男女共同参画人材バンクを設置し、人材情報として市役所内部で活用しています。

市政に意見を反映させたいという女性の登録をお待ちしています。

◆**応募資格** 満20歳以上の女性で市内在住・在勤の方、または市内の団体に所属する方

笠間市男女共同参画推進事業者を募集します

仕事と家庭の両立に配慮しながら、男性も女性もいきいきと働きやすい職場環境づくりを積極的に進めている事業者を「笠間市男女共同参画推進事業者」として認定しています。認定事業者には、初年度に限り男女共同参画への取り組み経費として5万円を補助します。また、認定事業者である旨を表示することができます。積極的なご応募をお待ちしています。

【笠間市男女共同参画推進事業者（9事業者）】

イオンリテール(株)ジャスコ笠間店、(株)カスミ笠間店、茨城県信用組合友部支店、アイ・エヌ・エス(株)
(有)ナガタフーズ、キヤノンモールド(株)友部事業所、(株)宍戸国際ゴルフ倶楽部、不二製油(株)関東工場
昭和造園土木(株)

問合せ：秘書課男女共同参画推進室（内線225）

笠間工芸の丘 渡り廊下手摺等改修工事 「いばらき木づかい環境整備事業」で整備

▼落ち着いた感じのある手摺り



▲温みを感じる木の床

この度、笠間工芸の丘の渡り廊下と手摺等の改修工事が完了しました。この工事は、森林湖沼環境税を活用した「平成21年度いばらき木づかい環境整備事業（木造公共施設等整備事業）」で行いました。茨城県産の木材を利用することで、地域の森林整備につながることを目的に実施されているもので、木材の持つ落ち着き感や温かみを感じさせるものとなっています。

この機会に、どうぞご覧ください。

【問合せ】

商工観光課（内線511）

平成22年4月から国民健康保険税が軽減されます

◆軽減の対象者は？

離職日の翌日から翌年度末までの期間において、

- (1) 雇用保険の特定受給資格者(例：倒産・解雇などによる離職) (注)
- (2) 雇用保険の特定理由離職者(例：雇止めなどによる離職) (注)

として求職者給付(基本手当給)を受ける方。

(注) ハローワークから交付される雇用保険受給資格者証の離職理由が、11・12・21・22・31・32・23・33・34に該当される方。

※ 高年齢受給資格者(65歳到達日以後に離職された方) および特別受給資格者(季節的に雇用されるまたは短期の雇用に就くことを常態とする方) は対象となりません。

※ 現在任意継続健康保険に加入中の方が国民健康保険に加入した場合でも、軽減の対象者に該当する場合は軽減を受けることができます。

◆軽減の額は？

・ 国民健康保険の税額は、前年の所得などにより算定しますが、軽減の対象者については、前年の給与所得を30/100とみなして計算します。

◆軽減の期間は？

・ 離職日の翌日から翌年度末までの期間です。
・ 届出が遅れても遡及して軽減を受けることができます。

・ 国民健康保険の資格を喪失すると軽減も終了します。
・ 平成21年3月31日から平成22年3月30日までに離職された方については、平成22年度の国民健康保険税のみ軽減となります。

◆手続きは？

・ 雇用保険受給資格証と印鑑を持参し、保険年金課または各支所市民窓口にて申請してください。

【問合せ】保険年金課(内線140)

情報公開・個人情報保護制度

この制度は、個人の知る権利を尊重し、個人の権利利益の保護を図るために、市の保有する情報の公開を請求する権利、個人情報の開示等を請求する権利を明らかにするものです。

笠間市では、合併当初から条例を制定し、情報公開、個人情報の保護に努めてきました。また、平成18年10月には情報公開条例を改正し、市政の透明性を高め、開かれた市政による公正で民主的なまちづくりを目指しています。

平成21年4月1日から平成22年3月31日までの制度の運用状況は次のとおりです。

○情報公開条例に基づく公開請求に対する公開：23件

○条例に基づく審議会等の会議の公開：27件
※市長交際費については、市のホームページで公開しています。

なお、個人情報保護条例に基づく開示請求に対する公開が40件あり、訂正・削除・利用中止請求はありませんでした。

【問合せ】総務課(内線208)

創業300年の歴史ある
畳屋で修業してきました



畳工房ニタイラ H22年1月
オープン!!

- ・畳表替え……………3,900円～
- ・襖張替え……………2,800円～
- ・障子張替え(大) 1,780円～
- ・アミ戸張替え(大) 2,100円～

暖かくなってきました。
虫の出る季節です。

見 積 り 無 料

アミ戸の張り替えはいかがですか？

10%OFF

すべて国産品!!
変わった表も多数
取り揃えております。

笠間市小原1216 TEL.0296-77-7845

笠間市消防団長に 深谷一郎さんが就任

4月1日、深谷一郎さん(南友部)が山口市長から任命を受け、消防団長に就任しました。消防団は、市内に46分団(762名)あり、「自分たちのまちは自分たちで守る」という郷土愛護の理念と、市民の皆さんの生命、財産をあらゆる災害から守るという、崇高な使命をもって活動しています。

深谷さんの消防団長としての今後の活躍が大いに期待されます。



山口市長から任命書を受ける深谷さん

市内中学校で 新たな生活がスタート

4月8日、市内の7つの中学校で一斉に入学式が行われ、695人が学校生活の新たな一歩を踏み出しました。このうち、岩間中学校(関英雄校長)には、4クラス134人が入学しました。

在校生のプラスバンド演奏に迎えられ入場した新入生は、緊張した面持ちで校長先生や来賓の話聞いていましたが、時折見せる表情からはこれから始まる学校生活への期待があふれていました。健やかな成長を願います。



関校長先生の話に聞き入る新入生たち

宍戸松平家の子孫 松平秀久さん夫妻が笠間を訪問

3月18日、宍戸松平家の子孫松平秀久さん夫妻が初めて笠間を訪問しました。今回の訪問は市民の有志が、第9代藩主頼徳とその家臣たちの供養塔の建設を寄附を募って計画していることから実現したものです。

宍戸と松平家のかかわりは1682年に松平頼雄が兄である徳川光圀から宍戸に1万石を拝領したことから始まります。以来、松平氏は明治維新までの10代180年余りにわたって宍戸藩主を務めました。



宍戸小学校を訪問する松平氏ご夫妻

笠間中学校でタイ、 フィリピンの学生と交流会

タイとフィリピンの学生13人が、4月13日笠間中学校を訪れ、3年生の生徒と交流をしました。この催しは、国際ロータリー2820地区の青少年交換委員会が主催したもので、ふれあいを通じて異文化に触れ、一緒に活動したり、生活したりすることで、相互理解や国際理解を深めることを目的に行われたものです。最後に、佐白山と咲き誇る桜をバックにクラスごとに記念撮影をし、なごやかな雰囲気の中に交流会が終了しました。



フィリピンの伝統舞踊を披露

第6回全国少年相撲選手権大会 友部相撲スポーツ少年団が準優勝

さきごろ、両国国技館で行われた全国少年相撲選手権大会で、友部相撲スポーツ少年団が準優勝という快挙を成し遂げました。村上寿之監督の指導の下、練習に取り組んできた成果を存分に発揮しました。

〈出場選手〉
奥川朋紀くん
川井大久くん
村田一郎くん
石川 学くん
木暮裕也くん



輝かしい成績を収めた選手たち

上押辺区民大運動会を開催

4月11日、ふじやま運動広場で27回目を迎える上押辺区民大運動会が開催され、幼児から年配の方まで、たくさんの地区住民が参加しました。運動会は坪対抗形式で、100m競争やだるま運び、パン食い競争など合計20種目が行われました。当日は天候にも恵まれ、参加者たちは満開の桜の下親睦を深め、心地よい汗を流しました。



小学生による100m競争

ま ち の 話 題

第4回市民ウォークラリー大会開催結果

開催日：3月14日(日)

コース：笠間市友部公民館 周辺(約6.5km)

参加チーム：39チーム

| 成 績 | 友部Aコース | 友部Bコース |
|-----|------------|------------|
| 第1位 | ソフトボール少年団E | あるくべ会① |
| 第2位 | みかげ | ブルート |
| 第3位 | ジャスタウェイズ | ソフトボール少年団D |



「友部公民館」をスタートする参加者

みんなで考えるエコ プリン石けん作りが行われました

3月17日、友部ごみを考える会主催のプリン石けん作りが友部社会福祉会館で行われ、男女合わせて、27人の市民が参加しました。

プリン石けんとは、使用済み食用油を利用した環境に優しいプリン状の石けんで、廃油、苛性ソーダ、お米、熱湯を混ぜて作ります。泥や油も落とすことができます。参加者同士の会話はずみ、楽しい石けん作りとなりました。



真剣な表情で説明を聞く参加者

国際交流サロン

5月の「世界のランキング 1・2・3」は世界
の大きい島ランキングです。さあ、世界のこ
とを知って交流を始めましょう。

「世界のランキング 1・2・3」 大きい島ランキング(面積)

- 1位 グリーンランド(デンマーク領 217万5600km²)
- 2位 ニューギニア島(インドネシア・バブアニューギニア 77万1900km²)
- 3位 ホルネオ島(インドネシア・マレーシア・ブルネイ 73万6600km²)

参考:本州(日本 23万200km² 7位)

6月の国際交流情報

- ☆笠間市国際交流協会総会(笠間稲荷神社稲光閣)
6月12日(土)(午後1時30分～)
- ☆日本語教室(友部公民館)
6月5日(土)、12日(土)、19日(土)(午前10時～)

外国人きもの体験観光 のご案内

(社)笠間市国際交流協
会では、伝統文化の国際
理解を目的に日本のきも
のを着てみたいと希望す
る外国人の方に、着物
一式と着付けのサービス
(着物一式着付け代3時間
3千円から)をしていま
す。振袖等好みのスタ
イルを選び、自由に市内
観光をお楽しみください。
希望する方は1週間前ま
でに予約してください。
ボランティア通訳あり。



振袖を体験した
南アフリカ出身の女性

問合せ:(社)笠間市国際交流協会 Tel 090-2761-8711 (担当:木村)

5月は消費者月間です! 「守ろうよ、みんなを!」 ～なくそう!高齢者の消費者被害～

笠間市消費生活センターでは、消費生活について相談を受けトラブルが解決できるようにアドバイス
や情報提供を行っています。昨年度は、243件の相談を受け付けました。

相談は無料、秘密厳守ですので、お気軽にご相談ください。(月・水・金曜日は、専門相談員が相談
に応じます。)

現在、注意喚起がなされているトラブル

- 地上デジタルテレビ放送への切り替え(平成23年7月24日)や、住宅用太陽光発電システム
に関する訪問販売。
- 詐欺的な投資勧誘。「未公開株」「社債」「ファンド(組合など)」
- 携帯電話やパソコンで無料サイトを見ていたら、突然有料サイトにつながり料金を請求された。
- 契約を急ぐリフォーム工事等の訪問販売。
- 高齢者を狙う、短歌・俳句の新聞掲載への電話勧誘。

※少しでも不審に思った場合には、契約を見合わせることを含め、慎重に対応することをお勧めします。

笠間市消費
生活センター

電話 0296-77-1313(直通)

休日 土・日曜日、祝日、年末年始

受付時間 午前9時～正午、午後1時～4時

場所 笠間市役所 本所1階(市民活動課内)

3周年記念結婚応援キャンペーン まるごと含まれた安心プランの登場。

新生活応援パック

節約派も豪華派も思い描く結婚式が叶う!「予算」がなくてもう諦めないで

おひとり様 20,000円～
30名様から何名様でも

例えば
30名様で 60万円
100名様で 200万円
200名様で 400万円

毎月5組限定 2011年3月末日まで



詳細は携帯からも
チェックできます

5万円の成約金を 値引き致します。

- 平成22年7・8・9月に挙式される方
- 列席者50名様以上の御披露宴
- 平成22年4月15日以降の成約
- 総額代金より差し引かせて頂きます。

2010年サマーキャンペーン

- 期間 2010年7/1(木)～9/5(日)まで
- 挙式料プレゼント
 - 衣装 50%OFF(何着でもOK)
 - トロヒカルデザートビュッフェプレゼント
 - 光の演出イルミネーション(各席)
 - 打ち上げ花火 プレゼント(16:00以降の挙式)
- ※5組限定列席者50名様以上※他のプランとの併用は致しかねます。

本格的な大聖堂で外国人牧師による
感動的な結婚式を!

小さな結婚式

平日 59,800円
土日祭日 98,000円

- 【内容】●教会式 ●結婚証明書 ●ブライズルーム
●ウェディングドレス・タキシードレンタル料
●新郎着付料 ●新婦着付料
●小物 ●写真(6ツ切り1ポーズ)

神前式・人前式もご用意です

結婚式場パークスガーデンプレイステ309-1717 茨城県笠間市旭町305 Tel.0296-78-1122 ホームページ⇒ [パークスガーデンプレイス](#) 検索

情報カレンダー

6月

June

| 日付 | 行事 | 日付 | 行事 |
|------|--|------|---|
| 1 火 | 窓口延長サービス【岩間支所】 17:30～19:30 特設無料人権相談所 市民センターいわま (法務) 10:00～15:00 | 14 月 | いこいの家「はなさか」休館日 |
| 2 水 | 窓口延長サービス【市役所本所】 17:30～19:30 夢いっぱいクラブ (ともべ保) 9:30～11:30 | 15 火 | 窓口延長サービス【岩間支所】 17:30～19:30 いこいの家「はなさか」休館日 |
| 3 木 | 窓口延長サービス【笠間支所】 17:30～19:30 | 16 水 | 窓口延長サービス【市役所本所】 17:30～19:30 夢いっぱいクラブ (ともべ保) 9:30～11:30 |
| 4 金 | | 17 木 | 窓口延長サービス【笠間支所】 17:30～19:30 子育てサロン 9:00～11:30 みなみ公民館 (更生保護女性会 甲斐邦子 ☎ 0296-72-1477) |
| 5 土 | 「道の市」笠間ハンドメイドフェア in 弁天町 (5日・6日) 10:00～17:00 (6日は16:00まで) 笠間駅前通り弁天町 (実行委員会 ☎ 0296-72-0119) グリーンフェスタかさま 16:00～18:30 穴戸ヒルズ (笠間観光協会 ☎ 0296-72-9222) 路面喫茶 (27日までの土曜日・日曜日) 9:00～17:00 陶の小径 (やまさき陶苑 ☎ 0296-72-6865) 辻茶屋 (27日までの土曜日・日曜日) 笠間稲荷門前通り 山中写真館 ☎ 0296-72-0164 | 18 金 | |
| | | 19 土 | |
| | | 20 日 | 休日窓口受付【市役所本所】 8:30～12:00 |
| | | 21 月 | いこいの家「はなさか」休館日 |
| 6 日 | 休日窓口受付【市役所本所】 8:30～12:00 | 22 火 | 窓口延長サービス【岩間支所】 17:30～19:30 |
| 7 月 | いこいの家「はなさか」休館日 | 23 水 | 窓口延長サービス【市役所本所】 17:30～19:30 行政相談 (友公) 14:00～16:00 (秘書課 内線 227) 夢いっぱいクラブ (ともべ保) 9:30～11:30 |
| 8 火 | 窓口延長サービス【岩間支所】 17:30～19:30 | 24 木 | 窓口延長サービス【笠間支所】 17:30～19:30 |
| 9 水 | 窓口延長サービス【市役所本所】 17:30～19:30 夢いっぱいクラブ (ともべ保) 9:30～11:30 | 25 金 | |
| 10 木 | 窓口延長サービス【笠間支所】 17:30～19:30 | 26 土 | |
| 11 金 | | 27 日 | 休日窓口受付【市役所本所】 8:30～12:00 |
| 12 土 | | 28 月 | いこいの家「はなさか」休館日 |
| 13 日 | 休日窓口受付【市役所本所】 8:30～12:00 普通救命講習会 9:00～12:00 (消本) 天狗の郷バザール de いわま 岩間駅南広場 | 29 火 | 窓口延長サービス【岩間支所】 17:30～19:30 |
| | | 30 水 | 窓口延長サービス【市役所本所】 17:30～19:30 夢いっぱいクラブ (ともべ保) 9:30～11:30 市県民税 (1期・全期前納)・介護保険料 (2期) 納期限 |

※岩間子育て支援センターは、毎週月・水・金曜日に開設します (市民センターいわま 10:00～16:00)。祝日は休み。
 ※笠間子育て支援センターは、毎週火・木・金曜日に開設します (笠間ショッピングセンターポレポレ内 10:00～16:00)。祝日は休み。
 ※各保健センターで実施する、検診・予防接種などは、保健カレンダーをご覧ください。

+ 6月の休日救急診療当番(9:00～17:00)

| 日付 | 曜日 | 病院名 | 電話番号 |
|----|----|--------|--------------|
| 毎週 | 日 | 笠間市立病院 | 0296-77-0034 |

※当番医は変更になる場合がありますので、確認の上、診療を受けてください。

テレフォンサービス (☎0296-77-9711)

5月11日～20日／福祉作文「福祉の中の幸福」友部二中 佐藤航平
 5月21日～31日／岩間の伝え話「玉簾塚」
 6月 1日～10日／社協事務局から「新事務局長に聞く」

電話番号一覧

- (ともべ保)ともべ保育所 0296-77-6105
- (は)いこいの家はなさか 0296-77-5110
- (笠公)笠間公民館 0296-72-2100
- (友公)友部公民館 0296-77-7533
- (岩公)岩間公民館 0299-45-2080
- (笠保)笠間保健センター 0296-72-7711
- (友保)友部保健センター 0296-77-9145
- (岩保)岩間保健センター 0299-45-7888
- (市セ)市民センターいわま 0299-37-6611
0296-77-1101
- (法務)水戸地方法務局 029-227-9919
- (消本)笠間市消防本部 0296-73-0119



笠間市指定文化財「小泉村文禄三年太閤検地帳および慶長七年御縄打水帳」など4件指定

笠間市教育委員会は2月24日、市文化財保護審議会(石塚光男会長)の答申に基づき、以下の4件を新たに市指定文化財として指定しました。今回の4件を加えると、笠間市の文化財は、国指定が8件、県指定が20件、市指定が113件、合計141件となります。

| No. | 名称 | 数 | 種類 | 所有者 | 所在地 |
|-----|--------------------------|----|-------|------|-----|
| ① | 小泉村文禄三年太閤検地帳および慶長七年御縄打水帳 | 四冊 | 古文書 | 海老澤家 | 南小泉 |
| ② | 紙本著色釈迦尊涅槃像図 | 一幅 | 絵画 | 廣慶寺 | 小原 |
| ③ | 御前塚古墳 | 一基 | 史跡 | 笠間市 | 泉 |
| ④ | 愛宕山のシイ | 一株 | 天然記念物 | 笠間市 | 泉 |



太閤検地帳



釈迦尊涅槃像図



御前塚古墳



愛宕山のシイ

市長コラム

検討委員会

現在、市では事業や制度の見直しに伴い、さまざまな検討委員会を設置しています。笠間市立学校適正規模・適正配置検討委員会をはじめ公有財産活用、支所のあり方等の検討委員会において議論を重ねていただいております。

平成22年度は、新しく保育所施設整備計画、補助金等、児童館建設の検討委員会を設置する予定で進めています。検討委員

会は、幅広く皆さんの意見を市政に取り入れることを目的として設置しており、関係団体の代表や学識者、専門家、さらに公

募による方々によって構成されています。

会議を進めるに当たっては基本的に、①公開で行う、②経過の方法により行っています。その方法により行っています。その制度を実施し(検討委員会できとめた素案を各施設・ホームページなどで公開し、皆さんから意見や情報をいただきます)、議会と協議をして最終決定をいたします。

また、このほか広く皆さんの声を市政に反映させるためにアンケート調査を実施しておりますが、今後は公聴会のようなものの開催も必要かと思えます。

市民の皆さんにも検討委員会の議論に関心を持っていただき、ご意見を賜りたいと考えています。もちろん行政も情報を積極的に伝えていくことが必要です。検討委員会は常に、活発な議論が交わされる委員会でありたいです。

笠間市長

山口伸樹



フランス大使と(クールシュヴェール)

《メンタルヘルス—ストレスについて—》

ストレスを訴える人は、年々増えており、メンタルヘルスは、とても重要になっていきます。

年齢に応じて生活スタイルも変化し、転居、離婚、死別、借金などの環境の変化は、自覚している以上にストレスがかかるので要注意です。ストレスに直面したときの対処法を知り、上手に付き合っていくことが大切です。

ストレスによる体への影響

過剰なストレスは、心と体に変動をきたすことがあり、代表的な症状に「心身症」と「うつ病」があります。「心身症」は、ストレスがもとで、気管支喘息、胃潰瘍、自律神経失調症などの病気となって現れる場合もあります。一方、「うつ病」は理由もなく気分が沈んだり、意欲低下や強い不安感などがみられ、ひどくなると自殺願望が生じることもあります。

ストレス対処法と予防法

① **ストレスをコントロールしよう**
 ストレスは、ためこまないで、上手に解消することが大切です。悩みが生じたら誰かに相談して、一人で抱え込まないことも重要です。

ストレスの対処法

・ ストレスの原因を突き止め、解決する方法をいくつか考えて実行してみる。
 ・ うまく対処できたらその方法を続け、そうでなければ別の方法で実行する。

ストレスの予防法

① 適度な運動

身体を動かして、緊張を解きほぐすことで、ストレスを早めに軽減することができます。無理のない方法で、自分にあつたものを手取り入れましょう。

② 栄養バランス

1日3食、規則正しく食べることで、生活リズムを整えます。また、栄養バランスの良い食事は、心身のバランスも整えます。

③ 十分な睡眠

睡眠不足は疲労感をもたらすばかりではなく、情緒を不安定にし、適切な判断を鈍らせ、ストレスが増します。早寝・早起きを心がけ、睡眠の質を高めましょう。

④ リラックス方法を身に付ける

音楽を聴いたり、散歩や入浴をしたりするなど、自分がリラックスできる方法を見つけましょう。趣味などで気分転換を図ることも大切です。

心の疲れを感じたら、早めの対応!

体調の異変は、「ストレスがたまっている」という心からの警告です。早い段階で異常に気が付き、適切な治療を受けていけば、軽症のうちに回復することができま。憂うつな気分が続く、眠りが浅かったり、体調が悪い状態が続いたりするときは、休養をとり、一度専門相談機関や専門医(精神科・診療内科)などへ相談することを勧めます。

笠間のがんばる企業紹介②1

笠間には、全国でもトップクラスの技術を持つ企業がたくさんあります。このコーナーでは、より良い製品づくりを目指して研究・開発に取り組む市内の企業を紹介します。

【株】金陽社 岩間工場

今回紹介するのは、岩間工業団地で操業する株金陽社 岩間工場です。5・4系ものの広さを誇る工場内で、井上昭良・工業ロール技術部長にお話を伺いました。

— 笠間に進出した経緯をお聞かせください。 —

「当初は東京都品川区で操業していましたが、JR大崎駅前の再開発に伴い、平成6年に本社工場と研究所を岩間工業団地に移転しました。すでに美野里町(現在の小美玉市)に工場があったことも理由のひとつです。」

— 何を生産しているんですか? —

「当工場では、印刷、工業およびOA機器用のゴムロールを製造しており、いずれも当社の主力商品です。」

— ゴムロールとは、どのようなものでしょうか? —

「鉄でできた芯にゴムを被覆したロールのことです。『印刷する』『塗る』『押さえる』『張り合わせる』『運ぶ』など多くの用途があり、さまざまな業界で使用されています。幅広い用途で使われるため、サイズも小さいもので数センチ、大きいものは幅10メートルもあります。耐熱性や耐薬品性など、求められる性能も異なりますので、当

工場ではお客様の用途に合わせて、ロールのゴムの配合を変えているのが特徴です。研究所で得た1,600種類もの配合データがありますので、難しい用途にも最適なゴムロールを提供できるのです。」

— 海外にも進出されているとお聞きしました。 —

「アメリカ・ドイツ・タイ・ベトナム・中国に工場を設立し、世界中に出荷しています。これからも新しい技術に積極的にチャレンジし、更なる躍進を目指してまいります。」

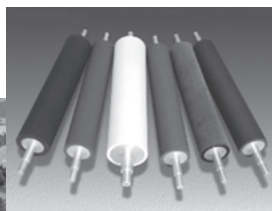

(左)工場外観(右)印刷用ゴムロール

【株】金陽社 岩間工場

従業員数…264人
 ※文責▽笠間市役所企業誘致推進室(内線228)



公民館「パソコン教室」の受講生募集

| 会 場 | コース | 開 催 日 | 内 容 | 時 間 |
|-------|-----|--------------------|-----------|--------------|
| 笠間公民館 | G | 7月 6日(火) ~ 7日(水) | エクセル (初級) | 9:30 ~ 16:30 |
| | H | 7月 17日(土) ~ 18日(日) | | |
| 友部公民館 | I | 7月 1日(木) ~ 2日(金) | ワード (初級) | |
| | J | 7月 24日(土) ~ 25日(日) | | |
| 岩間公民館 | K | 7月 24日(土) ~ 25日(日) | 入 門 | |
| | L | 7月 28日(水) ~ 29日(木) | | |

内 容 【入 門】 パソコンの基礎やマウス操作、文字入力の基本操作、インターネットの利用、メールの送受信等を学習します。

【ワ ー ド】 ワードの基礎知識と基本操作から、漢字変換・書式設定等を学習します。

【エクセル】 エクセルの基礎知識と基本操作から計算式を使用した表作成を学習します。

対 象 市内在住または在勤の方

定 員 各コース 20 名 (申込多数の場合は抽選)

使用機種 ウィンドウズ・ピスタ

受 講 料

| | |
|---------------|-------------------|
| 入 門 コ ー ス | 2,400円 (教科書代等を含む) |
| ワ ー ド コ ー ス | 2,600円 (教科書代等を含む) |
| エ ク セ ル コ ー ス | 2,600円 (教科書代等を含む) |

申込方法 最寄りの公民館で直接申し込みいただくか、はがきに①パソコン教室、②コース名、③郵便番号、④住所、⑤氏名(フリガナ)、⑥電話番号を記入の上、お申し込みください。

受付時間 午前9時~午後5時30分(月曜日は休館)

申込期限 6月16日(水) 必着

※定員に満たないときには、開講できない場合がありますのでご了承ください。

申 ・ 問 笠間公民館 〒309-1613 笠間市石井 2068-1 TEL 0296-72-2100
 友部公民館 〒309-1737 笠間市中央 3-3-6 TEL 0296-77-7533
 岩間公民館 〒319-0294 笠間市下郷 5140 TEL 0299-45-2080

◆貸出点数130万点達成!!

平成21年度の貸出点数と主な事業についてお知らせします。

<平成21年度 貸出点数>

| | 貸出点数 | 前年度比 |
|-----|-----------|----------|
| 笠 間 | 626,875 | 100.6% → |
| 友 部 | 549,121 | 100.9% → |
| 岩 間 | 210,395 | 208.4% ↑ |
| 合 計 | 1,386,391 | 109.3% → |

3館全体での貸出点数は、130万点を超え、3年連続貸出100万点を達成しました。

昨年に引き続き、岩間図書館が順調に貸出を伸ばし、前年に比べ約2倍の貸出がありました。

◆友部図書館リユースフェアを開催しました

友部図書館では、3月20日にリユースフェアを開催しました。

図書・雑誌のリユース冊数および、寄付金額については以下のとおりです。

提供冊数: 図書 1,041冊 雑誌 267冊

寄付金額: 21,496円

なお、ご協力いただいた寄付金は、図書館運営に役立たせていただきます。

ご協力ありがとうございました。

<平成21年度 事業>

21年度に実施した主な事業は、次のとおりです。

- * 読み聞かせ(おはなし会)
- * 子ども読書フェスティバル
- * ブックススタート事業
- * 映画上映会
- * 定期講座(友部)
- * リユースフェア
- * ボランティア研修会
- * 学校との連携

図書館見学
(岩間第1幼稚園)



- ・ 就学体験研修・図書館見学の受入れ
- ・ 「としょかんだより」の配布
- ・ WEB・FAXでの申込みによる資料提供
- ・ 学校支援ボランティア(図書ボランティア)の配備
- ・ 読み聞かせ(おはなし会)
- * 市内各施設との連携
- ・ 図書館見学
- ・ 読み聞かせ(おはなし会)
- * 夏休みのイベント(子ども向け)
- ・ クイズラリー(笠間・岩間)
- ・ 図書館学講座(岩間)
- ・ 手作りバッグ教室(友部)

この他にも、各館でさまざまな事業を行いました。なお、事業の推進には、ボランティアの皆さんや、小中学校等各施設のご協力をいただきました。

各館の 行事予定(6月)

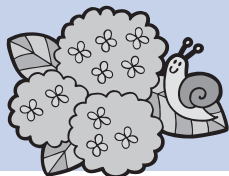

友部図書館

- ◆おはなし会
(0歳～4歳向け 午前11時～)
6月17日(木)『びょーん』ほか
- ◆おはなし会
(4歳～小学生向け 午後2時～)
6月 6日(日)『くものすおやぶんとりものちょう』ほか
6月20日(日)『さるかに』ほか
- ◆名作映画会(午後2時～)
6月27日(日)『迷い婚』(97分)
- ◆ギャラリー
◇5月18日(火)～5月30日(日)
「和紙ちぎり絵展示」和紙ちぎり絵すずの会
◇6月 1日(火)～6月13日(日)
「水彩画・油絵展」絵画クラブふたば会
◇6月15日(火)～6月27日(日)
「会員および家族作品展」笠間警友会



笠間図書館

- ◆おはなし会(0歳～3歳向け 午前11時～11時20分)
6月 4日(金)『あめぼぼぼ』ほか
6月18日(金)『パパだいすき』ほか
- ◆おはなし会(午後2時～2時30分)
6月 6日(日)『999ひきのきょうだい』ほか
6月13日(日)『おばちゃんのせんたくき』ほか
6月20日(日)『どろんこおおかみと7ひきのこやぎ』ほか
6月27日(日)『あやかちゃんのゆうびんきょく』ほか
- ◆ビデオ映画上映会(午後2時～)
6月19日(土)『雨に唄えば』(103分)



岩間図書館

- ◆おはなし会(0歳～3歳向け 午前11時30分～正午)
6月 4日(金)絵本の読み聞かせ、手遊びほか
*場所: 岩間子育て支援センターくりのこ
- ◆日曜おはなし会(午後2時～2時30分)
6月 6日(日)絵本の読み聞かせほか
- ◆おはなしのとびらと紙芝居(午後2時～2時30分)
6月12日(土)
読み聞かせ『くろくとなぞのおばけ』ほか
紙芝居『りす先生はいしゅさん』
- ◆おはなし会(午前11時～11時30分)
6月26日(土)来てのおたのしみ!

申込期間▶ 6月1日(火)～25日(金)まで 午前9時～午後5時まで(土・日を除く)

選考方法▶ 書類審査・面接

その他▶ お申し込みの時に10分程度の面接を行います。

☎ 問子ども福祉課(内線164・165)

となりのまちから

水戸地方広域市町村圏協議会

健康づくりとリフレッシュ機能を備えた健康増進施設「ホロルの湯」

(城里町)

健康増進施設「ホロルの湯」には、温水プールやジャグジー、サウナ、地元の自然石を使った広々

とした露天風呂などがあります。

注がれる温泉の泉質はアルカリ性(pH9.0)単純温泉で、お年寄りや小さなお子様の身体にもやさしく、湯上り後の肌はスベスベに。また、自慢の薬湯は、保湿効果が高く湯冷めしにくいと評判です。

「ホロル」は人々そして自然界を丸ごと愛し、健康増進施設「ホロルの湯」は町、お客様、指定管理者の三位一体でのコミュニティを目指します。

●ホロルの由来は

城里町のシンボル大樹スタジイ(樹齢400年)に住むとされ、人々の暮らしを見守り続けてきたフクロウを「ホロル」と名づけたことに発します。

営業時間▶ 午前10時から午後9時

料金▶ 大人800円、小人400円

○土・日、祝日は大人1,000円、小人500円。午後5時から大人500円、小人300円

○プール利用(別途)大人100円、小人50円

定休日▶ 毎週月曜日(祝日の場合は翌日)

住所▶ 東茨城郡城里町下古内1829-3

TEL029(288)7775



エコフロンティアかさま監視委員会活動報告(3月23日)

【施設のモニタリング】

環境保全事業団より、最終処分場モニタリング・溶融処理施設モニタリング・モニタリング結果の住民公表・排ガスの維持管理・浸出水の放流の12月から2月分監視項目に係る資料の提出を求め、その資料に基づき維持管理状況の報告を受けた。

- ①最終処分場の浸出水処理水については、すべての項目で下水道の排除基準値を下回った。
- ②地下水の最終処分場の地下水集排水管水は、すべての項目で法定基準値を下回った。また、4箇所のモニタリング井戸の内、2井戸で環境基準値や水道水質基準値を超えている項目があったが、過去のデータと比較して大きな変動はなかった。
- ③雨水等放流水について、防災調整池からの放流水は、すべての項目で排水基準値を下回った。
- ④溶融処理施設の排ガス常時監視の定期モニタリングについては、すべての項目で法定基準値および自主管理基準値を下回ったが、12月の日平均値で二酸化硫黄が自主管理基準値を超えたことについては、展開ヤードでの分別等を実施し基準値を守ることに努力する。
- ⑤2月10日に実施したダイオキシン類調査結果については、最終処分場の浸出水処理水、地下水、雨水等放流水で、それぞれの規制基準値を下回った。

【次回の監視活動】

環境モニタリング【(四季調査・平成21年度分)】
(大気・騒音・振動・悪臭・水質・土壌・処分場からの発生ガス量、濃度等)



良縁のご紹介



✿ 幸せな結婚を迎えて欲しい ✿

入会された方には縁結びのお守をプレゼント

ご結婚を真剣に考えているあなたに誠心誠意真心を込めて応援いたします



結婚相談所
アイセル笠間

笠間市鯉淵6246-57

—お気軽にお電話ください— TEL0296-77-8031

らくようかん
楽腰館

東平鍼・灸接骨院

笠間市東平2丁目12番8号

TEL 0296-77-9939

休診日/木曜日

土・日 診療中!

県立中央病院通り沿い

- 往療可
- 急患受付
- 通院送迎実施中(無料)

| 受付時間 | 月 | 火 | 水 | 木 | 金 | 土 | 日 |
|--------------|---|---|---|---|---|---|---|
| 午前9:00～12:30 | ○ | ○ | ○ | / | ○ | ○ | ○ |
| 午後2:30～ 8:30 | ○ | ○ | ○ | / | ○ | ○ | ○ |

案内

「笠間市たい肥生産者リスト」を配布します

食の安全・安心へのニーズが高まるなか、化学肥料に依存せず、環境に配慮した農業生産が求められています。こうしたなか、畜産たい肥の活用を推進することで生産の礎となる「土づくり」を徹底し、安全・安心な農産物の供給力を高めるため、「笠間市たい肥生産者リスト」を作成しました。

このリストを資源循環型農業の推進を図るため、無料で配布しています。

良質な農産物の栽培に関心のある方の積極的な利用をお待ちしていますので、ぜひご活用ください。
配布場所▶農政課、農政課笠間分室、農政課岩間分室

■笠間市土づくり運動推進協議会事務局 農政課(内線526)

自動車税・軽自動車税は納期限までに納めましょう

自動車税・軽自動車税は毎年4月1日時点の登録名義人に課税されます。納税通知書が5月上旬に送付されますので、納付先をご確認の上、5月31日までに納付してください。(納期限を過ぎるとコンビニエンスストアでは取り扱いできませんので、早めの納付をお願いします。)

なお、心身に障害のある方で一定の条件に該当する場合は、次の期限までに減免申請をすることにより、自動車税の減免を受けることができます。

※減免申請期限

(自動車税)5月31日
(軽自動車税)5月25日
■(自動車税)水戸県税事務所
収税第二課 TEL029(221)6768
(軽自動車税)税務課(内線115)

笠間産「栗」の商品開発にご協力ください

茨城県で最も栗栽培面積の広い笠間市は、マスコミなどでも取り上げられています。市では、栗産地としての魅力を発揮するため、笠間産「栗」を使った商品(菓子、料理等)の拡大を目指しています。予算の範囲内で材料提供することで商品開発を支援しますので、奮ってお申し込みください。(既存の他産地栗商品の笠間産栗への切り替えでも結構です)

なお、材料提供の対象者は、笠間市内にある商業関係者(飲食業者、菓子業者など)とします。詳細な内容などについては、お気軽にお問い合わせください。

栗の産地化に対する皆さんのご理解とご協力をお願いします。

■笠間の栗グレードアップ会議事務局 農政課(内線526)

募集

“ワンちゃんエチケット運動”ボランティアを募集

笠間市では、“ワンちゃんエチケット運動”を推進しています。

“ワンちゃんエチケット運動”とは、ワンちゃんのフン害をなくすための運動です。飼い主一人一人の自覚と責任ある行動で、道路や公園などからフン害をなくしましょう。

この運動を広めていくため、愛犬の散歩時に「たすき」を身につけ、フンを「ふんバック」に入れて持ち帰る模範を示していただけるボランティアを募集しています。(現在、約40人の方が、ボランティア登録をしています。)

良心的な飼い主のみなさん。私たちのまちから「犬のフン害」をなくすため、愛犬家の方々に声をかけあって、ぜひご応募ください。
■環境保全課(内線125・126)

放課後児童クラブ指導員(夏期アルバイト)を募集

子どもが好きな方、児童の健全育成に情熱をもって取り組んでいただける方を歓迎します。

業務内容▶小学生児童の保育

応募資格▶健康で子どもと屋外で遊ぶことができる方(おおむね20歳から60歳ぐらいまで)

勤務期間▶7月15日(木)～8月31日(火)までのうち20日程度の勤務が可能な方

勤務日▶期間内の月～土曜日(日曜日、祝日、お盆を除くローテーション勤務で週4～5日程度)

勤務地▶市内7か所のいずれか

①箱田小児童クラブ

②佐城小児童クラブ

③友部小児童クラブ

④友部第二小児童クラブ

⑤岩間第一小児童クラブ

⑥岩間第二小児童クラブ

⑦ともべ保育所児童クラブ

※①～⑥は当該小学校敷地内

※⑦は当該保育所内

賃金▶時給800円(別途距離に応じて通勤手当支給)

申込方法▶市販の履歴書(写真を添付したもの)に必要事項を記入の上、本人が持参してください。

婚活はブライダルサロン・水戸

結婚したいときが適齢期!

‘一人より二人’の幸せ見つけましょう!

加盟

日本仲人連盟
茨城結婚情報グループ

ご相談無料

029-288-3690

城里町石塚2002-6



創業
45周年
記念

第4回 千成らくで会

日時/平成22年6月26日(土)

18:30開場 19:00開演

会場/割烹千成2階 大宴会場(笠間市JR友部駅北口左折900m)

出演者/三遊亭萬窓(真打)ほか

チケット/おひとり様2,000円(おみやげ付き)(全席自由席)

問い合わせ先/寿司・割烹 千成 ☎0296-77-2800

チケット好評発売中! チケットのお渡しは現金との引き換えとなります。

かさま市民力

このコーナーでは、市民の皆さんが自らの活動で地域貢献している団体などを紹介します。掲載を希望する団体は市民活動課へご連絡ください。

下安居 パトロール隊

代表者 数納美行(安居)
設立 平成19年
会員 52人



役員のみなさん



パトロール出発前



通学路パトロール中



数納美行さん(会長)より

地域を明るく住みやすいようにするぞ!!

本会は、下安居地区防犯パトロール隊と称し地域住民の自発的な参加の下、犯罪の発生を未然に防止し、防犯意識の啓発や治安の維持を図ることを目的に活動しています。

パトロールに際しては、隊の定める帽子およびジャンパーを着用すること、不審者や犯罪等を目撃した場合は直ちに警察へ通報すること、犯人を自ら捕えようとするなど危険な行為はしないこと、他人のプライバシーや財産を侵害するような行為はしないことなどを申し合わせています。

地区内の子どもや住民に積極的に挨拶し、会話をするように心がけることなどもパトロール活動の理解と明るい地域づくりにつながるものと信じ活動に励んでいます。

私たちは、地区内を犯罪のない住みやすく明るい地域にするために防犯パトロールを実施しています。日頃戸締まりなどをしなくても安心して暮らしていけるような日が来ることを願ってパトロールに励んでいます。これからは子どもたちも少なくなってきました。大事な子どもたちが安心して出かけられるように見守りながら、活動を充実させていきたいと思えます。



犬と散歩時の状況



農道パトロール中

第10代かさま観光大使を紹介します！

市の観光イベントや県内外の観光キャンペーンで活躍する第10代かさま観光大使に小田倉雪絵さんと安達勇人さんの2人が選ばれました。

平成22年4月から平成24年3月までの2年間、笠間市の観光PRを行っていきます。みなさん、よろしくお祈りします！



おだくら ゆきえ
小田倉 雪絵さん
ひたちなか市在住

【プロフィール】

第8代かさま観光大使を務め、2年間で伝えられなかった笠間の魅力をもっと紹介したいと再度応募し、第8代に続き選ばれました。



あだち ゆうと
安達 勇人さん
桜川市在住

【プロフィール】

男性が大使に選ばれたのは、初代以来二人目。芸能活動もしており、それを生かして笠間の魅力を全国にPRしたいと意欲をみせています。

広報キャラクター

● 申込み・問合せ

秘書課広報広聴グループ(内線 225)

このコーナーでは、皆さんのお気に入りの作品を紹介しています。絵画・書道・俳句・短歌・写真(風景・人物・ペットなど)などの作品をご応募ください。必ず、住所・氏名(ペンネームの場合、本名も併記)・作品名を記入し、お送りください。掲載させていただいた方には、薄謝を呈します。 秘書課広報広聴グループ(内線225)



「笠間 リトルフォックス」
第3回 ガールズ大会 優勝
第12回 茨城新聞社杯
チャンピオンシップの部 第3位
第12回 茨城新聞社杯
フレンドリーの部 準優勝
第12回 茨城新聞社杯
ジュニア2部 第3位
GUNMA オープンドッジボール大会
ジュニアの部 優勝



「芸森公園の花の中で」
ペンネーム…みるふいーゆ
(押辺)



岩間剣友会
「寒稽古・トーナメント戦」
岩間剣友会は、昨年創立50周年を迎えました。恒例の寒稽古を1月6日～10日にかけて底冷えする中、行いました。最終日には5回目となるトーナメント戦が開催されました。

グリーンアスパラガスのレンジで和風サラダ



栄養素量(1人分)
エネルギー32kcal、たんぱく質3.3g、脂質0.5g、塩分0.4g

今が旬のグリーンアスパラガス、電子レンジを使って簡単に調理できる一品をご紹介します。ぜひ、お試しください。

材料(4人分)

| | |
|----------------|------------|
| グリーンアスパラ…200g | 酒……………大さじ2 |
| しらすぼし……………大さじ2 | かつお節…適宜 |
| 粉チーズ……………小さじ2 | しょう油…小さじ1 |

作り方

- ①グリーンアスパラガスは、根元の硬い部分の皮をむき、食べやすい大きさに切る。
- ②グリーンアスパラガスに酒をからめる。
- ③②を耐熱皿にのせ、ラップをして電子レンジに3分かける。
- ④皿にもって、しらすぼし・かつお節・粉チーズ・しょう油を全体にふりかける。

新企画

●プレゼント 5月号締め切り: 5月31日(月)必着

市内在住・在勤の方を対象に、撮影に使用した笠間焼の器を抽選で1名様に差し上げます。このコーナーや広報紙への感想等を添えて、住所・氏名・電話番号を明記の上、秘書課広報広聴グループまで、はがき(持参可)でお申し込みください。

※当選者には、電話でご連絡を差し上げますので、市役所本所秘書課まで器を受け取りに来てください。

●募集!

撮影に使用する笠間焼を提供してくれる協力店(者)を募集しています。詳しくは、市役所本所秘書課までお問い合わせください。ご応募お待ちしております。



【笠間焼の提供】
川瀬陶房(下市毛889-1)
サイズ:約27.5cm×15cm

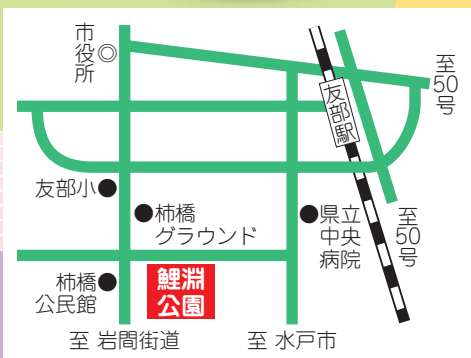

鯉淵公園が開園しました

笠間市鯉淵に新しく避難場所の役割を兼ね備えた公園が完成し3月20日に開園しました。この公園には、子どもが楽しく遊べる“複合遊具”や大人が利用できる“健康遊具”のほか、多目的トイレも完備されています。

また、災害時には災害用トイレになるベンチがあります。

なお、太陽光発電と風力発電を利用した照明灯も設置しており、環境にも配慮されています。

- ◆所在地 鯉淵 6269-15
- ◆面積 約46,000㎡



かさまぼけっとアドレス <http://www.city.kasama.lg.jp/kosodate/index.html>

問合せ: 子ども福祉課 (内線 164)

人口と世帯数 (常住人口4.1現在)

- 人口 79,456人 (-69人)
- 男 38,960人 (-38人)
- 女 40,496人 (-31人)
- 世帯数 28,076世帯(+61世帯)
- 3月の出生者数 49人

○広報かさまに掲載されているあなたの写真を差し上げます。お問合せは秘書課(内線225)まで。



再生紙を使用しています。

○市ホームページモバイル版では、行政・災害などのさまざまな情報をお届けしています。

アドレス

<http://www.city.kasama.lg.jp/mobile/>

