

特集 TOPICS

食育って何？ P2

いま、なぜ食育なのか P3

かさま

ka sa ma

広報

2010
June

6

Vol.51



食育基本法の中では、「食育」を次のように位置付けています。

「食育」と言っても、一言で答えることができないほど、幅広く、奥の深い意味があり、平成17年7月に施行された食育基本法では次のように、位置付けています。

な食生活を実践することができる人間を育てること

つまり、私たちの心や身体も「食」の上に成り立っているということになります。

① 生きる上での基本であって、知育、徳育および体育の基礎となるべきもの

② さまざまな経験を通じて「食」に関する知識と「食」を選択する力を習得し、健全

「食育」は、あらゆる世代に必要なものですが、特に子どもたちに対しては、心身の成長や人格の形成に大きな影響を及ぼし、生涯にわたって健全な心と体を作り豊かな人間性をはぐくむ基礎となるものです。

食育って何？

食育基本法は、なぜ作られたの？

私たちにとって毎日欠かせない「食」をめぐるさまざまな問題について、日頃から気になっている人も多いのではないのでしょうか。

主なものを挙げると次のとおりです。

① 「食」を大切にしている心の欠如
② 栄養バランスの偏った食事
や不規則な食事の増加

③ 肥満や生活習慣病(がん、糖尿病など)の増加

④ 過度の痩身志向

⑤ 「食」の安全上の問題の発生

⑥ 「食」の海外への依存

⑦ 伝統ある食文化の喪失

これらに対する抜本的な対策として、食育を強力に進めるために、食育基本法が制定されました。

さまざまな場所・場面で、食育の取組みを行っています

笠間市でも、さまざまな場所・場面で食育の取組みを行っています。今後は、食育推進計画を策定し、これらの取組みの連携を図ることにより、「食育」をさらに進めていく予定です。

食生活改善推進協議会の活動①～男の料理教室～



全5回シリーズの料理教室で、お米とぎから魚の下ろし方まで料理の基本から応用まで実習しました。

食生活改善推進協議会の活動②～保育所・幼稚園の食育教室～



「お皿の中に、赤・緑・黄の食べ物がある食事を食べると元気になるよ！」食改さん手作りのエプロンシアターで、バランス食を学びました。

小学校の活動～東小学校放課後子ども教室～



地域住民が講師となり、かまどに薪をくべて火をおこし、釜でご飯を炊いておにぎりを作る昔の食事づくりを体験しました。

地域の活動～友部地区旭崎1区の活動～



旭崎1区では、田植え、稲の観察会、稲刈り、三世交代秋まつりを行うなど、子ども、保護者、高齢者で三世交流を行っています。

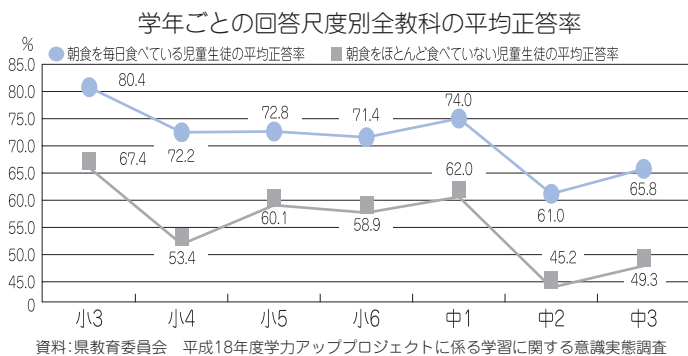
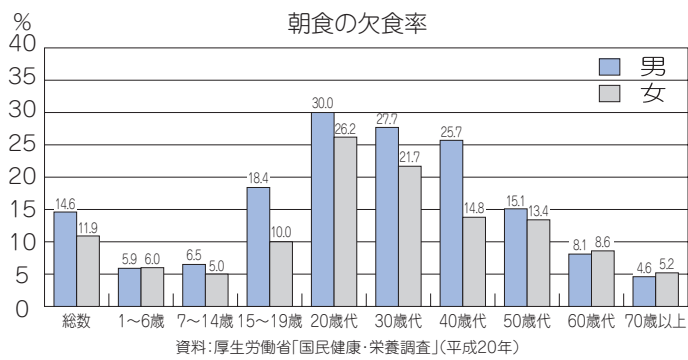

朝食を毎日食べていますか？

朝食を欠食する人の割合は、左図のとおり、男女とも20代が最も多く、男性で30.0%、女性で26.2%となっています。朝食を食べずにい

朝食を毎日食べていますか？

ると、栄養がいきわたらないため脳が十分に働くことができません。朝食を食べて元気に一日をスタートさせましょう。

※欠食とは、「菓子・果物のみ」、「錠剤のみ」、「何も食べない」の場合をいう。

私たちの食生活は、栄養の偏りや食習慣の乱れ、家族と食卓を囲む機会の減少など、改善すべき課題が多く生じています。また、さまざまな食べ物がいつでも好きなときに食べられるようになりましたが、食の大切さを感じる機会や優れた食文化が失われつつあります。さらに、食料自給率が低迷する一方で、食品の安全・安心への関心が大いに高まっています。

このように、食をめぐるさまざまな問題解決を図るため、今、食育が必要なのです。

毎年6月は『食育月間』、毎月19日は『食育の日』

いま、なぜ食育なのか

生活習慣病予防のためには、肥満を是正することが必要です。一方で成長期の過剰なダイエットは将来の健康に影響を及ぼすことにつながる恐れがあります。適正体重を知るとともに適切な食生活と運動習慣を身につける必要があります。

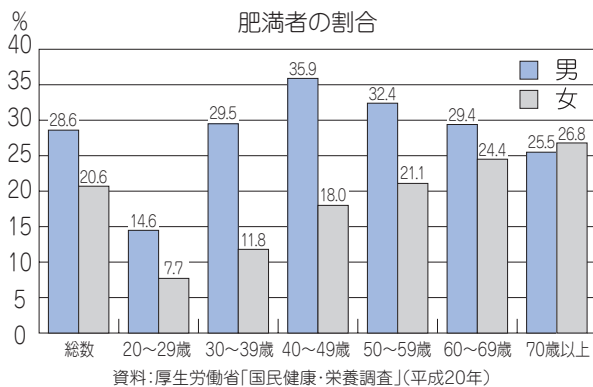

栄養バランスはとれていますか？

肥満者（BMIが25以上）の割合は、男性28.6%、女性20.6%であり、男性では、40歳代が最も多く、ついで50歳代となっています。

※BMIとは、身長からみた体重の割合を示す体格指数。標準は22とされています。

最近、家族それぞれの生活時間のずれ、単身世帯の増加などから、一人で食事をする（孤立食）が見られます。食卓を囲んでの食事は、家族の団らんをはじめ、人とのふれあいやコミュニケーションを図る場として大切であり、食の楽しさを実感し、心安らぐ場でもあります。

毎日ということは難しいですが、働き方にメリハリをつけるなどしながら、家族や友人と食卓を囲む機会を持つように心がける必要があります。

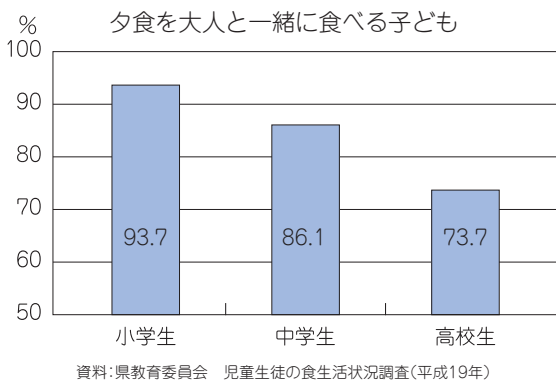

家族と食卓を囲んでいますか？

夕食を大人と一緒に食べる子どもは、年齢とともに減少しています。

市長と語ろう！笠間タウントーキング

市民の皆さんと行政がお互いの情報を交換し合い、交流を図ることを目的として「市長と語ろう！笠間タウントーキング」を開催します。市民の皆さんの市政に対するご意見・ご要望を、市長をはじめ、市の執行部が直接お聞きする事業です。

平成 22 年度の開催予定は、次のとおりです。市民の皆さんのご参加をお待ちしています。なお、市が補助をしている団体や、各課の事業に関係している団体などへは別に開催案内を送付しますが、そのほかに市内で活動している団体への参加呼び掛けにもご協力をお願いします。

【平成 22 年度開催予定】（市民・団体向け）

回	開催日時	会場
1	6月24日（木） 午後7時～8時30分	市民センターいわま
2	6月27日（日） 午後7時～8時30分	笠間市役所笠間支所
3	7月 2日（金） 午後7時～8時30分	友部公民館
4	7月 4日（日） 午後7時～8時30分	市民センターいわま
5	7月 9日（金） 午後7時～8時30分	笠間公民館
6	7月24日（土） 午後7時～8時30分	友部公民館

※日程・会場等は都合により変更になる場合がありますので、ご了承ください。

「市長と語ろう！笠間タウントーキング」参加方法

※参加申込みの必要はありません。皆さん、気軽にご参加ください。

※開催当日は、時間に限りがあり、すべての方のご意見・ご質問・ご要望などをお受けできない場合がありますので、ご了承ください。

※開催日より前に、市政に対するご意見・ご質問・ご要望などをしたい方（事前質問のある方）は、下記の事前質問の提出期限までに、氏名、住所、連絡先、参加日を記入し、下記へご提出ください。（市のホームページ、秘書課窓口にて事前質問の提出様式を用意していますので、ご利用ください。また、ファックスでのお申込みの場合、送信票は不要です。）

※申込みの際に提出いただいた個人情報、参加者への連絡および確認、回答等の送付のほか、笠間タウントーキング運営のために必要とする場合のみに使用し、本人の承諾なしに第三者に提供することは決してありません。

※市民の皆さんからお寄せいただいたご意見・ご要望など、各開催内容については、市ホームページや「広報かさま」などでご紹介させていただきます。

【事前質問の提出期限】

開催日時	提出期限
6月24日（木）	6月14日（月）
6月27日（日）	6月15日（火）
7月 2日（金）	6月22日（火）

開催日時	提出期限
7月 4日（日）	6月22日（火）
7月 9日（金）	6月29日（火）
7月24日（土）	7月12日（月）

■申込み・問合せ

市長公室秘書課 広報広聴グループ（市役所本所 2階）

〒309-1792 笠間市中央 3-2-1

Tel 笠間・友部から 77-1101 岩間から 0299-37-6611（内線 226） Fax 0296-78-0612

ホームページ：http://www.city.kasama.lg.jp/

Eメール：info@city.kasama.lg.jp

「子ども手当」の現況届が必要です

今年4月から、「児童手当」が「子ども手当」になりました。

子ども手当は、0歳から15歳の子どもを養育している方に月額13,000円を支給する制度です。「子ども手当」を受給するには「現況届」の提出が必要です。

提出が必要な方には「現況届」を郵送しますので、**6月30日(水)**までに子ども福祉課または支所福祉課へ提出してください。

なお、窓口の混雑が予想されますので、下記の受付日をご利用ください。

※本年に限り、4月および5月に子ども手当の申請手続きをされた方については、提出は不要です。

〈受付日時・場所〉

受付日	本 庁	笠間支所	岩間支所
6月21日(月)	正面玄関ロビー特設窓口 午前9時～午後5時	福祉課窓口 午前9時～午後5時	福祉課窓口 午前9時～午後5時
6月22日(火)	正面玄関ロビー特設窓口 午前9時～午後5時	福祉課窓口 午前9時～午後5時	福祉課窓口 午前9時～午後7時
6月23日(水)	正面玄関ロビー特設窓口 午前9時～午後7時	福祉課窓口 午前9時～午後5時	福祉課窓口 午前9時～午後5時
6月24日(木)	正面玄関ロビー特設窓口 午前9時～午後5時	福祉課窓口 午前9時～午後7時	福祉課窓口 午前9時～午後5時

提出書類

各ご家庭に郵送する「現況届」に加え、必要に応じて以下の書類の提出が必要です。

なお、②、③の場合は、市役所へご連絡ください。

①厚生年金等に加入の方

請求者の保険証のコピーまたは年金加入証明書
(※請求者とは、「現況届」の請求者欄にカタカナで記載されている保護者の方です。)

②児童が別居している場合

別居監護申立書
児童の属する世帯全員の住民票謄本

③父母以外が受給者となっている場合

監護・生計維持に関する申立書

④外国人の方

請求者と子どもの外国人登録証のコピー

注 意

* 保険証のコピーは、請求書裏面にのり付けしてください。

* 公務員の方は、お勤め先での手続きとなります。

* 本年4月の子ども手当法施行に伴い、新たに支給対象となった方で、まだ手続きがお済みでない場合は、**9月30日**までに申請をしてください。

問合せ・連絡先

TEL 0296-77-1101

TEL 0296-72-1111

TEL 0299-37-6611 (岩間地域)

子ども福祉課 (内線 164)

笠間支所福祉課 (内線 72165)

岩間支所福祉課 (内線 73173)

オール電化のご相談 & リフォームのご相談

東京電力電化推進パートナー



Switch! ON 友部
(株)ライフワン

笠間市柏井529-1
HP <http://www.e-lifeone.com/>
TEL 0296-77-0215
通常営業時間8:30~17:00

- IHクッキングヒーター
- エコキュート
- 蓄熱暖房機
- 太陽光発電
- キッチン・バスルームリフォーム



笠間市まちづくり市民活動助成事業を募集します

地域の特性を生かし、市民活動の活性化を図ることを目的に、市民自らがまちづくりの主体として活動していくために必要な経費に対して助成金を交付します。

「地域の力で地域の課題を解決する」まちづくり活動に取り組んでもらい、持続可能な地域づくり・地域活性化をめざすためのもので、今年度助成内容を拡充させました。

ぜひ、ご応募ください。

◆応募資格

助成の対象となる団体は、次の各号のすべての要件を満たすものとします。

- (1) 営利を目的とせず、不特定かつ多数のもの利益の増進に寄与することを目的とする活動を行っているもの
 - (2) 前号の活動を自主的に行い、継続して行う見込みがあるもの
 - (3) 活動拠点が市内にあり、地域に根ざした活動を行っているもの
 - (4) 5人以上の構成員がいるもの
- ※ただし、宗教活動、政治活動若しくは選挙活動を行う団体については、助成の対象としません。

◆対象となる事業

- (1) 自立促進事業
 - ア 市民活動団体を法人化することを目的とした事業
 - イ 新たに市民活動団体を組織するための設立準備事業
 - ウ 市民活動団体の自立を促進することを目的とした事業
- (2) 地域活性化事業
 - ア 地域のさまざまな課題を自主的に解決するため、創意と工夫をもって取り組む事業
 - イ 地域間交流を促進するために効果的な事業
 - ウ 地域資源を効果的に活用した個性的なまちづくり事業

◆審査基準

- まちづくり市民活動助成金審査会で、申請団体の代表者から事業内容についてプレゼンテーションを行い
- ① 公共性・公益性
 - ② 地域貢献度
 - ③ 実現性
 - ④ 公平性
 - ⑤ 継続性
 - ⑥ 発展性
- の6項目で審査し、各審査委員の合計点数の平均値の高い順に採択とします。

◆応募の手続き

笠間市まちづくり市民活動助成事業希望調査書、団体説明書、活動写真等を6月30日(水)までに市民活動課へ提出してください。

◆採択件数

自立促進事業3件以内、地域活性化事業4件以内を基準とし、予算の範囲内で決定します。

【問合せ】

市民活動課(内線134)

助成金の額

事業区分	年度区分	補助率等	助成限度額
自立促進事業	単年度	必要な経費(1団体1回限り)	10万円
地域活性化事業	単年度助成	必要な経費のうち、事業費の3分の2以内の額または30万円以内のいずれか少ない額	30万円
	2年継続助成		45万円 (2カ年の合計額)
	3年継続助成		60万円 (3カ年の合計額)

3周年記念結婚応援キャンペーン

まるごと含まれた安心プランの登場。

新生活応援パック

節約派も豪華派も思い描く結婚式が叶う! 「予算」がなくてもう諦めないで

おひとり様 20,000円~
30名様から何名様でも

30名様で 60万円
100名様で 200万円
200名様で 400万円

各月5組限定 2011年3月末日まで

夏だからできる結婚式

期間 2010年7/1(木)~9/5(日)まで

- 挙式料プレゼント
- 衣裳 50%OFF (向着でもOK)
- トロピカルデザートビュッフェプレゼント
- 光の演出イルミネーション (各車)
- 打ち上げ花火 プレゼント (16:00以降の挙式)

※5組限定別席者50名様以上※他のプランとの併用は致しかねます。

5万円の成約金を値引き致します。

- 平成22年7-8-9月に挙式される方
- 列席者50名様以上の御披露宴
- 平成22年4月15日以降の成約
- 総額代金より差し引かせて頂きます。

本格的な大聖堂で外国人牧師による感動的な結婚式を!

小さな結婚式

平日 59,800円
土日祭日 98,000円

【内容】●教会式●結婚証明書●ブライズルーム
●ウェディングドレス・タキシードレンタル料
●新郎着付料●新婦着付料
●小物●写真(6ツ切り1ポーズ)

神前式・人前式もご用意

結婚式場パークスガーデンプレイス〒309-1717 茨城県笠間市旭町 305 TEL0296-78-1122 ホームページ⇒ [パークスガーデンプレイス](#) 検索

6月23日から29日は男女共同参画週間です

— 男女がお互いを理解し尊重しあえる社会を目指そう —

男女共同参画推進本部（内閣府男女共同参画局）は、男女共同参画社会基本法の公布・施行日を踏まえ、毎年6月23日から29日までの1週間を男女共同参画週間と定めています。今回のキャッチフレーズは“話そう、働こう、育てよう。いっしょに。”です。男性も女性も、あらゆる分野において、それぞれの個性と能力を発揮できる社会の実現のため、私たちのまわりの男女のパートナーシップについて、この機会に考えてみませんか？

【男女共同参画社会基本法の基本理念】

◆男女共同参画社会基本法とは

「男は仕事、女は家庭」といった固定的な性別役割分担にとらわれずに、家庭、職場、地域、学校で、それぞれの個性と能力を発揮できるような社会をつくるために、5つの基本理念を掲げ、行政と国民それぞれが果たすべき役割を定めています。

◆基本理念（5つの柱）

1 男女の人権の尊重

男女の個人としての尊厳を重んじ、男女の差別をなくし、男性も女性も一人の人間として能力を発揮できる機会を確保する必要があります。

2 社会における制度または慣行についての配慮

固定的な役割分担意識にとらわれず、男女がさまざまな活動ができるように、社会の制度や慣行のあり方を考える必要があります。

3 政策等の立案および決定への共同参画

男女が社会の対等なパートナーとして、あらゆる分野において方針の決定に参画できる機会を確保する必要があります。

4 家庭生活における活動と他の活動の両立

男女が対等な家族の構成員として、互いに協力し、社会の支援も受け、家族としての役割を果たしながら、仕事や学習、地域活動ができるようにする必要があります。

5 国際的協調

男女共同参画社会づくりのために、国際社会と共に歩むことも大切です。他の国々や国際機関とも相互に協力して取り組む必要があります。

市民モニターを募集します

市民モニター制度は、市が行っている事業についての皆さんの声をできるだけ市政に反映させることを目的としています。

意見等を提出して下さる「市民モニター」を募集します。

公募のほか、無作為に選んだ市民の方へモニターを依頼します。通知を受け取った際には、ご協力くださいますようお願いいたします。

業務内容 市が設けたテーマに対し、一定の期間内にアンケートへの回答や意見を提出する。（今年度は、市の総合計画と観光を予定）

定員 公募 4名程度
無作為抽出 16名程度

応募資格 市内に在住・在勤・在学する18歳以上の方。ただし、常勤の公務員、議会議員の方は除く。

応募方法 秘書課、各支所地域総務課に備え付けの申込書に必要事項を記入の上、秘書課へ提出して下さいます。（郵送可）

応募期限 7月9日（金）必着

任期 平成24年3月31日まで

報酬 なし（郵送料は市の負担）

申込み・問合せ

〒309-1179

笠間市中央3-2-1

笠間市役所 秘書課広報広聴グループ（内線226）

らくようかん
楽腰館

東平鍼・灸接骨院

笠間市東平2丁目12番8号

TEL 0296-77-9939

休診日/木曜日

土・日 診療中！

県立中央病院通り沿い

●往療可

●急患受付

●通院送迎実施中（無料）

受付時間	月	火	水	木	金	土	日
午前9:00～12:30	○	○	○	/	○	○	○
午後2:30～ 8:30	○	○	○	/	○	○	○

箱田小学校に 子ども見守り隊が発足

4月29日、箱田小学校で保護者や地域住民32名からなる「箱田小学校子ども見守り隊」の発足式が行われました。この見守り隊は、児童を交通事故や不審者から守るため、児童の登下校に合わせた見守りをボランティア活動として行うものです。

発足式では、今後の活動内容や活動するに当たっての注意点などの説明の後、隊員全員にたすきが配られました。

隊員のこれからの活動が大いに期待されます。



箱田小学校子ども見守り隊の皆さん

かさまハートサポーター (KHS)が発足

かさまハートサポーターの発足式が4月25日笠間市消防本部で行われました。

かさまハートサポーター（KHS）とは、笠間市民の救命率の向上を目的として、地域のために活動するボランティア団体で、笠間市消防本部に本部を置いています。救急講習会での応急手当の指導や、各種イベントの応急手当部門で支援活動を行います。この日KHSとして認定を受けたのは34名、今後の活躍が期待されます。



かさまハートサポーターの皆さん

ご厚志、ありがとうございます

5月7日、笠間東洋ゴルフ倶楽部から、開場25周年事業として開催した「みんなでお祭りにぎやかウォーク」の事業収益金45,200円の寄附をいただきました。当日はクラブハウスが開放され、コース内でウォーキングラリーや芝すべり、パターゲーム等が行われ市民にいいの場を提供しました。

寄附金は、笠間市の一般財源に受け入れ、笠間市の運営に役立ててまいります。

ご厚志、誠にありがとうございました。



山口市長に寄附金を手渡す笠間東洋ゴルフ倶楽部の石川さん（中央）と西野さん（左）

笠間クラインガルテンで入村式

4月17日、笠間クラインガルテンで平成22年度の入村式が行われ、8組の家族が新たにガルテナーの仲間入りをしました。「入村」という言葉は、笠間市の本戸というコミュニティーに入るという意味から使われています。5年目のガルテナーの方に話を伺うと、「ほかのガルテナーさんや、地域の人との交流が最大の楽しみ」とのことです。

入村式には、引き続き利用する人と、新たな利用者やクラインガルテンの関係者など約120名が参加し、食事をしながら活発に交流を深めていました。



乾杯をする参加者の皆さん

春の叙勲・褒章受賞者

おめでとうございます。

☆旭日双光章

岡野 利徳さん(石井)
元笠間市議
笠間市議会議長をはじめ、長年にわたり市議会の要職を歴任しました。



☆旭日双光章

タスファイエ・ガライヤさん(手越)
陶芸家、エチオピア出身
NPO法人「エチオピアの未来の子供」の理事長として、母国に農業技術を支援しました。



☆緑綬褒章

郡司 早苗さん(笠間)
環境美化奉仕者
JR内原駅に花を植えるなど、環境美化に尽力しました。



☆藍綬褒章

箱田 宗敏さん(中市原)
元国勢調査員
国勢調査員をはじめとして、各種統計調査に尽力しました。



スポーツ大会結果

第36回茨城県少年空手道選手権大会
〔4/11・5/9 那珂市総合体育館〕

- 小学4年女子形A・組手A
優勝:大高 優依さん(佐城小)
- 小学1年女子形B・組手B
優勝:五味田 華奈さん(笠間小)
- 小学3年女子形B
優勝:五味田 玲奈さん(笠間小)
- 小学6年女子組手B
優勝:郡司 姫さん(佐城小)
- 中学2年女子形B・組手B
優勝:藤田 愛菜さん(笠間中)

※大高優依さんは、福岡県で行われる全国大会に県代表として出場することになっています。



上段左から郡司姫さん、大高優依さん、藤田愛菜さん
下段左から五味田玲奈さん、五味田華奈さん

国際交流サロン

6月の「世界のランキング 1・2・3」は世界の出生率ランキングです。さあ、世界のことを知って交流を始めましょう。

「世界のランキング 1・2・3」
出生率ランキング(合計特殊出生率)

- 1位 アフガニスタン (7.48人)
- 2位 ニジェール ギニアビサウ(7.45人)
- 3位 東ティモール (7.1人)

参考:日本(1.29人)世界平均(2.65人)

※合計特殊出生率:1人の女性が一生に産む子どもの平均数の推計値

7月の国際交流情報

☆外国人みこし交流会パートI(行幸町会館)

7月31日(土)・8月1日(日)・2日(月)

☆日本語教室(友部公民館)

7月3日(土)、10日(土)、17日(土)

(午前10時~)



ひまつり会場で、韓国の民族衣装を着て国際交流した小学生

外国人みこし交流パートI参加者募集(先着10名)

笠間市国際交流協会では、外国人に好評の「みこし交流」を祇園祭り期間に開催します。行幸会の武氏の監修で、日本の祭り・みこし・はっぴの着方など、伝統文化に触れ、笠間の人たちと深く温かい交流ができます。協会のボランティアが交流のお世話をします。

食事(直会)、はっぴは行幸会からの交流支援。

申込み:笠間市国際交流協会

締切り:7月20日(火)

問合せ:(一社)笠間市国際交流協会 Tel 090-2761-8711 (担当:木村)

デマンドタクシーがさま『ご利用のポイント』①

このコーナーでは「デマンドタクシーがさま」が、皆さんにとって、もっと身近で便利になるようにご利用のポイントを紹介します。



今月のテーマ『送迎時間(乗り合い)について』

《例》

利用者



10時のデマンドを予約したのに、10時10分になっても、まだ私の家に来てくれません。

※運行ルートは毎便、予約状況に応じて決定します。

《デマンドタクシーからの回答》

デマンドタクシーは乗り合いで運行する公共交通です。同じ時間帯に予約した皆さんの予約場所を回りながら、順に送迎します。

そのため、迎えに行く時間は10時20分になったり30分になったり、そのときの予約状況によって変わります。



* 10:00便は、10:00から11:00の間を目安に運行します。

複数の方の乗り合いで運行するデマンドタクシーの特性をご理解の上、時間には余裕を持ってご利用ください。

問合せ:企画政策課(内線213)/笠間市商工会友部事務所 Tel 0296-77-0532

情報カレンダー



日付	行 事	日付	行 事
1 木	窓口延長サービス【笠間支所】 17:30～19:30	16 金	地域児童相談 (岩保) 10:00～16:00
2 金		17 土	
3 土	笠間クラインガルテン七夕感謝祭 (3日・4日) 9:00～16:00 (笠間クラインガルテン ☎0296-70-3011)	18 日	休日窓口受付【市役所本所】 8:30～12:00
4 日	休日窓口受付【市役所本所】 8:30～12:00	19 月	海の日
5 月	いこいの家「はなさか」休館日	20 火	窓口延長サービス【岩間支所】 17:30～19:30 いこいの家「はなさか」休館日
6 火	窓口延長サービス【岩間支所】 17:30～19:30	21 水	窓口延長サービス【市役所本所】 17:30～19:30 特設無料人権相談所 笠間市友部社会福祉会館 (法務) 10:00～15:00
7 水	窓口延長サービス【市役所本所】 17:30～19:30	22 木	窓口延長サービス【笠間支所】 17:30～19:30
8 木	窓口延長サービス【笠間支所】 17:30～19:30	23 金	
9 金		24 土	
10 土		25 日	休日窓口受付【市役所本所】 8:30～12:00
11 日	休日窓口受付【市役所本所】 8:30～12:00 普通救命講習会 9:00～12:00 友部公民館 (消保) 天狗の郷バザール de いわま 岩間駅南広場	26 月	いこいの家「はなさか」休館日
12 月	いこいの家「はなさか」休館日	27 火	窓口延長サービス【岩間支所】 17:30～19:30 いこいの家「はなさか」休館日
13 火	窓口延長サービス【岩間支所】 17:30～19:30	28 水	窓口延長サービス【市役所本所】 17:30～19:30 行政相談 (友公) 14:00～16:00 (秘書課 内線 227)
14 水	窓口延長サービス【市役所本所】 17:30～19:30 夢いっぱいクラブ (ともべ保) 9:30～11:30	29 木	窓口延長サービス【笠間支所】 17:30～19:30
15 木	窓口延長サービス【笠間支所】 17:30～19:30 子育てサロン 9:00～11:30 みなみ公民館 (更生保護女性会 甲斐邦子 ☎0296-72-1477)	30 金	
		31 土	

※岩間子育て支援センターは、毎週月・水・金曜日に開設します（市民センターいわま 10:00～16:00）。祝日は休み。
 ※笠間子育て支援センターは、毎週火・木・金曜日に開設します（笠間ショッピングセンターポレポレ内 10:00～16:00）。祝日は休み。
 ※各保健センターで実施する、検診・予防接種などは、保健カレンダーをご覧ください。

＋7月の休日救急診療当番(9:00～17:00)

日付	曜日	病院名	電話番号
毎週	日	笠間市立病院	0296-77-0034
19	月	いけうち医院	0296-72-1105

※当番医は変更になる場合がありますので、確認の上、診療を受けてください。

電話番号一覧

(ともべ保)ともべ保育所	0296-77-6105
(は)いこいの家はなさか	0296-77-5110
(笠公)笠間公民館	0296-72-2100
(友公)友部公民館	0296-77-7533
(岩公)岩間公民館	0299-45-2080
(笠保)笠間保健センター	0296-72-7711
(友保)友部保健センター	0296-77-9145
(岩保)岩間保健センター	0299-45-7888
(市セ)市民センターいわま	0299-37-6611 0296-77-1101
(法務)水戸地方法務局	029-227-9919
(消保)笠間市消防本部	0296-73-0119

テレフォンサービス (☎0296-77-9711)

6月11日～20日 福祉作文「ぼくのおばあちゃん」
 6月21日～30日 行方の民話「うなぎ塚」
 7月 1日～10日 福祉作文「福祉から学び社会へ活かす」

かさまりアージュ

【いばらきEYEかご】

サポートセンター

男女に出会いの場を提供して結婚を支援しようと、平成18年6月に県と県労働者福祉協議会によって開設されたいばらき出会いサポートセンター。

笠間市内では、今年2月末現在で男性65人女性46人計111人がサポートセンターに会員登録しており、県内でも5番目に多い登録者数となっています。

また市も出会い支援としてサポートセンター登録費用の2分の1以内を助成しています。イベントではサポートセンターとの共催で出会いパーティも実施し、今年も2回ほど予定しています。入会等のお問合せは、出会いサポートセンターへ

問合せ

〒310-0011

水戸市三の丸1-5-38

(茨城県三の丸庁舎3階)

☎ 029-2224-8888

FAX 029-2224-8921

いばらき出会いサポートセンター

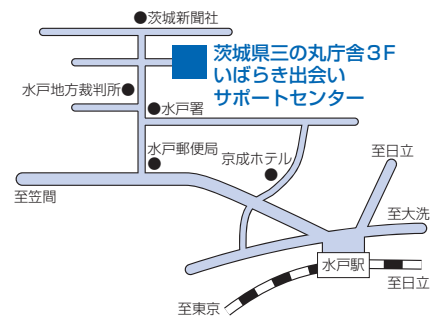

受付時間

午前9時～午後5時(年末年始・夏休み(8月13日～15日)と祝日を除く)



出会いが少ない方は…カルチャースクールやスポーツクラブ、パーティなどのイベントに積極的に参加してアクションをおこしましょう！

新婚カップル紹介募集中です！

問合せ

市民活動課(内線134)



選挙リレー

「忘れられた選挙制度改革」

衆議院議員選挙に、小選挙区制と比例代表制を組み合わせた「小選挙区比例代表並立制」が導入されて16年になり、過去5回の衆議院選挙が行われてきた。

この選挙制度の実施に伴い、いくつかの問題点が指摘されました。①小選挙区で敗れても比例区での復活当選が果たせる②比例区制度が死票を少なくするために導入されたが、本当に必要なのか?③議員定数が多いのではないのか?④1票の格差は?などの問題が浮かび上がってきました。そして、平成の大合併により1つの市に2つの選挙区が存在する(笠間市は1区と2区)という新たな問題もでてきました。しかし、今もって何一つ解決されていません。一方で中選挙区制度復活の意見も多く聞かれます。今年の夏には参議院選挙が行われる予定です。各政党には、選挙制度改革をマニフェストに明示し、有権者に示してもらいたいと思います。特に定数の削減、復活当選の見直しを行うべきであります。



かさま観光大使と

地方自治体は、市町村合併という大改革を行い、職員や議員削減、給与削減、事業の見直しを行いながら行政サービスの維持推進を図っています。国においては、政権が変わり、さまざまな見直しを行っていますが、まずは、自分の身分に直接係わる選挙制度の見直しを行い、身を削り国民に改革の意思を示すことが必要ではないでしょうか。

我々地方自治体も、自己責任の下、常に改革を行い行政サービスの推進を行ってまいります。

笠間市長

山口伸樹

笠間市平日夜間診療の現状

—市民にお願いすること・医師のなすべきについて—

笠間市立病院長 石塚恒夫

4月より笠間市内の医師・薬剤師、県立中央病院の医師・看護師・薬剤師の協力の下に、平日夜間と日曜日の一次診療が笠間市立病院で始まりました。開始1ヶ月の集計で、日曜が平均35人程度で忙しいのに対し、平日夜間は3人程度です。中央病院医師によると、中央病院には20人弱の患者さんが来院され、その8割は軽症患者とのことです（電話での問い合わせに対しては市立病院受診を促していますが、直接来院した患者さんは断っていません）。中央病院の医師の疲弊を軽減し二次救急に専念してもらうのが目的ですから、存在意義を問われかねません。

市民の皆さんは、救急搬送を必要とするような重症であれば県立中央病院を受診すべきなのですが、そうでなければ平日夜間外来を受診して欲しいのです。必要があれば県立中央病院等の二次医療機関に紹介します。日曜診療は多くの患者さんが利用していただいているので、平日夜間も同様に利用していただきたいのです。

医師の側でも、自分の専門分野にとらわれず、小児を含めた幅広い患者さんの診療にあたっていただくようお願いしています。開始当初は医師ごとに診療可能な年齢・症状を設定し、電話問い合わせの際にそれを満たさなければお断りしていました。現在は問い合わせが少なくないこともあり、年齢にかかわらず全て医師に相談し、個別に判断してもらっています。一般的に一次救急の7割は、小児の発熱（上気道炎や胃腸炎）が占めると言われます。入院が必要な二次小児患者は500〜1000例に1例とされ、大人に比べ重症疾患は多くありません。しかし小児特有の疾患もあり、重症者を見逃さないように努力することが必要です。

笠間市の医療体制を維持するための平日夜間外来です。多額の税金と限りある医療資源が投入されています。市民と医療従事者が全体のバランスを考えて行動するところで、より良いものにしていきましょう。



笠間のがんばる企業紹介②②

市内で活躍する企業を支援するために結成された「笠間市がんばる企業応援連絡会」。このコーナーでは、連絡会に加入している企業の皆さんを紹介いたします。

日新シャリーリング(株) 茨城工場

東京都墨田区に本社を置く日新シャリーリング(株)は、大正末期操業という歴史を誇る企業です。岩間インターチェンジから約100mという好立地の茨城工場で、工場長の渡邊忠英さんにお話を伺いました。

—こちらの工場では、どのようなことをしているのでしょうか？—

「建築物に使われる鋼板を切断加工し、ひと月あたり平均1,300トを出荷しています。社名の『シャリーリング』とは、英語で『切断する』という意味で、金属を切ったり、穴を開けたりするのが専門分野です。」

—どのような建物に使われているのですか？—

「主に高層ビルや橋梁です。六本木ヒルズや現在建築中の東京スカイツリーにも当社の製品が使われています。地図や歴史に残る仕事をしているという誇りを感じますね。」

—工場長は35歳とのことですが、若い方が多いですね。

「ベテランの社員もおりますが、多くは20代の若者です。ベテランの経験と若手のチャレンジ

ジ精神がうまくかみ合い、相乗効果を生み出しています。」

—事務所に社員の写真を飾るなど、和気あいあいとした雰囲気を感じます。

「当社では社員のことを『日新ファミリー』と呼んでいます。同じ屋根の下に暮らす家族のように普段から積極的にコミュニケーションを取り合い、一致団結できる雰囲気心がけています。当社のビジョンである『日本一の数多くの最高の笑顔をもたらす企業』になるため、これからもお客様と共に歩み続けたいと考えています。」



工場外観

「日新シャリーリング(株) 茨城工場」

従業員数…26人

※文責▽笠間市役所企業誘致推進室（内線228）

活動中です

こうみんかん



笠間公民館 ☎0296-72-2100
友部公民館 ☎0296-77-7533
岩間公民館 ☎0299-45-2080

親子チャレンジ教室参加者募集！

親子で楽しく、夏休みの作品作りにチャレンジしてみませんか？

日時 8月7日(土)
午前9時30分～11時30分

場所 友部公民館 1F 多目的ルーム

対象 市内小学生の親子

定員 15組 (定員を超えた場合は抽選)

内容 天然木で『My 箸作り』

参加費 受講料 100円
材料代 2,000円
(箸 2膳、箸袋 1枚)

講師 田代 幸二さん
たしろ こうじ

申込方法 友部公民館で直接申込みか、はがきに

- ①講座『My 箸作り』
- ②児童名(ふりがな)
- ③電話番号
- ④郵便番号・住所
- ⑤保護者名
- ⑥学校名
- ⑦学年

をご記入の上、7月22日(木)必着でお申し込みください。

受付時間 午前9時～午後5時30分
(月曜日休館)

問 友部公民館 Tel0296-77-7533
〒309-1737 笠間市中央3-3-6



岩間公民館(市民センターいわま3階)の展示ケースや中央通路に作品を飾ってみませんか。

家の片隅に眠っている皆さんの自信作を披露してください。

展示期間は1カ月間で、予約制となっております。

団体・個人は問いませんが、営利目的の方はお断りします。

興味のある方は、岩間公民館(Tel0299-45-2080)までご連絡をお願いします。



展示スペース(高さ60cm、横145cm、奥行き60cm)



岩間公民館 中央通路 展示スペース

◆夏休みイベント情報

【笠間図書館】

スペシャルおはなし会「江戸時代へタイムトリップ！」

日時 7月22日(木) 午後2時から3時まで
 場所 笠間図書館 2階ホール
 対象 小学生 50名程度

「図書館クイズラリー」

開催期間 7月27日(火)～8月22日(日)
 場所 笠間図書館 1階児童書コーナー
 対象 小学生以上
 内容 図書館にある本を使って、いろんなクイズに答えよう。正解してポイントをためると、認定証がもらえます。詳しくは、7月22日以降に笠間図書館内に置いてあるしおりを見てください。

「子ども映画上映会」

日時 7月31日(土) 午後2時から
 場所 笠間図書館 2階ホール
 作品 「大決戦!超ウルトラ8兄弟」(97分)
 定員 50名

【友部図書館】

夏休み工作教室「図書館バッグを作ろう」

日時 8月4日(水) 午後2時～3時30分
 場所 友部図書館 2階視聴覚室
 対象 小学生 20名程度
 参加費 200円(材料費)
 内容 布のバッグに、絵を描いたりスタンプを押したりして、自分だけのオリジナル図書館バッグを作ります。

申込み 7月21日(水)～ 友部図書館の窓口
 に直接お越しください。(電話は不可)

【岩間図書館】

「岩間図書館夏休み講座」

調べ方がわかる!小学生からの図書館学入門」

日時 7月28日(水) 8月 5日(木)
 8月12日(木) 8月19日(木)
 いずれも10:30～11:30

場所 岩間図書館 児童コーナー
 対象 小学3年生～6年生
 定員 各回10名

※定員を超えた時は、抽選になる場合があります。

申込方法 岩間図書館の窓口または電話
 申込期間 7月1日(木)～7月19日(月・祝)

持ち物 筆記用具

参加費 無料

内容 第1回 本のしくみを知ろう
 第2回 百科事典を使いこなそう
 第3回 図書館の本が探せる!分類のしくみ
 第4回 調べたいことがわかる!テーマの決め方

音声サービス

市内ボランティアグループが収録した「広報かさま」「広報かさまお知らせ版」などの音訳テープを、視覚障害の方などを対象に貸し出しています。どうぞご利用ください。

※行事等は、各館にお問い合わせください。

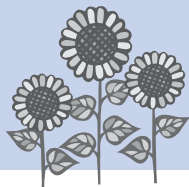
各館の
行事予定(7月)

友部図書館

- ◆おはなし会
(0歳～4歳向け 午前11時～)
7月15日(木)『おかあさんどーこ?』ほか
- ◆おはなし会(4歳～小学生向け 午後2時～)
7月 4日(日)『スイミー』ほか
7月11日(日)『てんぐのかくれみの』ほか
※7月から第1・第2日曜日に変更になりました
- ◆名作映画会(午後2時～)
7月25日(日)『ライラの冒険』(113分)
- ◆ギャラリー
◇6月15日(火)～6月27日(日)
「会員および家族作品展」笠間警友会
◇6月29日(火)～7月11日(日)
「絵手紙展示」友部絵てがみ同好会
◇7月13日(火)～7月25日(日)
「写真展示」茨城自然写真の会



笠間図書館

- ◆おはなし会(0歳～3歳向け 午前11時～11時20分)
7月 2日(金)『どーっちだ?』ほか
7月16日(金)『ながーいはなでなにをするの?』ほか
- ◆おはなし会(午後2時～2時30分)
7月 4日(日)『だめだめスイカ』ほか
7月11日(日)『なつはうみ』ほか
7月18日(日)『おおきなキャベツ』ほか
7月25日(日)『セミくんいよいよこんやです』ほか
- ◆ビデオ映画上映会(午後2時～)
7月17日(土)『ペリカン文書』(141分)



岩間図書館

- ◆おはなし会(0歳～3歳向け 午前11時30分～正午)
7月 2日(金)絵本の読み聞かせ、手遊びほか
*場所:岩間子育て支援センターくりのこ
- ◆日曜おはなし会(午後2時～2時30分)
7月 4日(日)絵本の読み聞かせほか
- ◆おはなしのとびらと紙芝居(午後2時～2時30分)
7月10日(土)
読み聞かせ『どろんこハリー』ほか
紙芝居『いるかいらんか魚やさん』
- ◆おはなし会(午前11時～11時30分)
7月24日(土)来てのおたのしみ!

日時▶8月1日(日)午前8時50分
～午後2時

場所▶茨城県企業局県中央水道事務
所(那珂市豊喰685)

内容▶水作り体験学習等

募集人数▶小学3～6年生と保護
者 50組100名(定員を超えた場
合は抽選)

参加費▶無料

申込締切▶7月12日(月)

申込み▶FAXまたはEmailで住所、
保護者名と児童名(および学年)、
電話番号、参加希望を明記の上、
お申込みください。

国 財茨城県企業公社 業務課

TEL029(301)1133

Fax029(301)1135

Email:kigyokousha

@mizudasu.or.jp



となりのまちから 水戸地方広域市町村圏協議会

夏のイベント情報 (大洗町)

【海水浴場開設期間】(37日間)
7月17日(土)～8月22日(日)

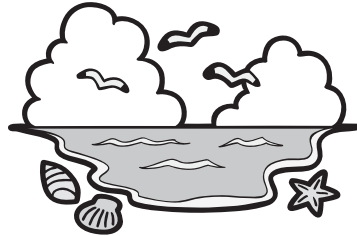

●大洗観光協会長杯ヨットレース

7月18日(日) 大洗マリーナ

●'10ビーチバレー in大洗

7月30日(金)～8月1日(日)

大洗サンビーチバレーコート

●大洗海上花火大会

7月31日(土)(延期の場合翌日)

大洗サンビーチ

●全日本ビーチレスリング選手権大会
8月8日(日)大洗サンビーチ

●盆踊りの夕べ

8月8日(日)

大洗マリンタワー前芝生広場

●茨城ビルフィッシュトーナメント

8月28日(土)・29日(日)

大洗マリーナ(大洗沖)

●大洗八朔祭

神事▶8月25日(水)大洗磯前神社

8月28日(土)・29日(日)、町内全

域。(宵祭では山車巡行。本祭では、
各商店街が工夫をした歩行者天国
でさまざまな催し物や模擬店を実
施します)

●OARAI CUP サーフィン&ポ
ディボード

9月4日(土)・5日(日)、大洗サン
ビーチにて

●ISU茨城サーフィンクラシック

9月9日(木)～12日(日)

アクアワールド大洗下海岸

国 大洗のまつり実行委員会

(商工観光課)

TEL029(267)5111

エコフロンティアかさま監視委員会活動報告(4月30日)

【平成21年度環境モニタリング】

環境保全事業団より、大気・騒音・振動・悪臭・水質・土壌等のモニタリング結果について資料の提出を求め、その資料に基づき説明を受けた。

- ①溶融炉排ガスについて、年2回実施した調査では全ての項目で管理目標値を下回った。また、連続監視で硫黄酸化物、窒素酸化物、一酸化炭素については、国の定める排出基準は下回っているが、管理目標値をわずかに超えるデータが一時的に見られた。
- ②場内モニタリング井戸の調査では、4井戸中2井戸で鉄分、マンガンが水道水質基準を超過した。また、1井戸で環境基準を上回るヒ素が前年度同様検出されたが、地質の影響による自然由来のものである。
- ③松葉のダイオキシン類について、クロマツ・アカマツのダイオキシン類濃度を測定した結果、測定開始してから最も低い濃度であった。
- ④その他全般的に環境基準などの目標値を満足しており、今後とも適正に維持管理していくことが求められる。

【次回の監視活動】

搬入車両等対策について実施。

創業300年の歴史ある
畳屋で修業してきました



畳工房ニタイラ H22年1月
オープン!!

アミ戸の張り替え

引き
続き 10%OFF

見 積 り 無 料

すべて国産品!!
変わった表も多数
取り揃えております。

- 畳表替え……………3,900円～
- 襖張替え……………2,800円～
- 障子張替え(大) 1,780円～
- アミ戸張替え(大) 2,100円～

畳表は裏も使えるの知ってますか?
お得にお部屋をキレイに!!

裏返し 2,800円→2,500円

笠間市小原1216 TEL.0296-77-7845

案内

わな猟免許取得経費を助成します

イノシシ・ハクビシンによる農作物被害が年々増加しています。農作物を守るための支援策として、「わな猟免許取得経費の助成」を実施します。

助成対象者▶新たにわな猟免許を取得した農業者(市内に住所を有する方に限る)

助成対象経費▶狩猟免許申請手数料(5,200円)、狩猟免許予備講習会受講料(8,000円)

■農政課(内線526)

農政課笠間分室(内線72133)

農政課岩間分室(内線73152)

狩猟免許試験

および予備講習会のご案内

▼狩猟免許試験

日時▶7月20日(火)、8月22日(日)
午前9時30分～(午前9時受付)

場所▶茨城県狩猟者研修センター
(笠間市石寺680)

受験資格▶県内に住所を有する20歳以上の方

申請書類▶狩猟免許申請書、写真、狩猟免許申請手数料(5,200円)、診断書

申請期限▶各試験実施日の10日前まで

■茨城県中央環境保全室
Tel029(301)3047

▼狩猟免許試験予備講習会

日時▶7月11日(日)、8月14日(土)
午前9時～(午前8時30分受付)

場所▶茨城県狩猟者研修センター

受講料▶8,000円(狩猟読本・例題集を含む)

■■ 社団法人 茨城県猟友会
Tel0296(72)7730

茨城県青少年の健全育成等に関する条例(平成22年4月1日施行)

青少年に関する条例が全面改正され、「茨城県青少年の健全育成等に関する条例」となりました。

主な改正点は、

・深夜における興行場等(映画館、カラオケボックス、まんが喫茶、インターネットカフェ等)への入場の禁止

・罰則を新設または引き上げ
有害図書等の販売等の禁止(罰金:20万円以下→30万円以下)等

みんなで青少年の健全育成や若者の活動の支援、より良い青少年を取り巻く環境の整備に取り組んで行きましょう。

■茨城県女性青少年課
Tel029(301)2183



平成22年度 労働保険年度更新の申告・納付のお知らせ

平成19年7月に成立した「国民年金事業等の運営の改善のための国民年金法等の一部を改正する法律」により「労働保険の保険料の徴収等に関する法律」等が改正されたことに基づき、労働保険の年度更新期間が変更されました。

申告期間▶6月1日～7月12日
(申告関係書類(建設事業における一括有期事業報告書等)についても期間内にご提出ください)

※なお、保険料の算定期間は、従

来どおり前年の4月から本年の3月までとなりますので、ご留意願います。労働保険料の納付期限について、今年度は、第2期分が11月1日まで、第3期分が1月31日までとなります。

■茨城労働局労働保険徴収室
Tel029(224)6213

調理師試験と予備講習会

▼調理師試験

日時▶8月21日(土)午後1時

場所▶水戸葵陵高等学校

(水戸市千波町中山2369-3)

受験料▶6,400円(茨城県収入証紙)

持ち物▶写真(スピード写真を除く5cm×4cm)最終学校の卒業証書または卒業証書の写し(写しを提出する場合は、原本も持参)

願書受付▶調理師会水戸支部

7月6日(火)までの午前10時～午後4時(土日祝日を除く)

※願書などは同支部にあります

▼予備講習会

日時▶8月10日(火)11日(水)

午前9時～午後4時55分

場所▶茨城県立健康プラザ
(水戸保健所3階)

受講料▶29,000円

持ち物▶調理師試験教本および参考資料(5,100円)筆記用具・弁当

■茨城県調理師連合会水戸支部

Tel029(226)0727

Fax029(227)3731

募集

夏休み親子水道教室参加者募集

水道教室に参加し、私たちの利用している水道水について学びましょう。

良縁のご紹介

✿ 幸せな結婚を迎えて欲しい ✿

入会された方には縁結びのお守をプレゼント

ご結婚を真剣に考えているあなたに誠心誠意真心を込めて応援いたします

結婚相談所
アイセル笠間

笠間市鯉淵6246-57

ーお気軽にお電話くださいー TEL0296-77-8031

笠間焼の器を使った

AM11:00～PM1:30

ちょっとおしゃれなカフェごはん風すしランチ

ランチにぎり・ランチばらちらし(ミニサラダ・あら汁) 各 税込1,260円

魚介のホワイトスープスパゲティ NEW MENU 税込1,260円

手作りさくさくシューサンド(常陸牛・サーモン) 各 税込525円

ご予約・お問合せは… ☎0296-77-2800 月曜休み

寿司割烹千成 笠間市大田町1088-3 JR友部駅北口左折900m

★法事膳承り中・バス送迎無料★ 6/26落語会チケット発売中

シリーズ④^{ふるさと} 笠間に生きる人たち

かさま 市民力

このコーナーでは、市民の皆さんが自らの活動で地域貢献している団体などを紹介します。掲載を希望する団体は市民活動課へご連絡ください。



県大会優勝時「笠間ピュアスターズ」写真



村上団長より

市内のドッジボールチームで、唯一スポーツ少年団として活動している団体でチーム名は「笠間ピュアスターズ」です。平成21年度は、県内主要3大会を連覇(県内初)し、関東大会準優勝、全国大会(2回出場)ベスト16という輝かしい成績を残しました。私たちはスポーツ少年団として、チームプレイを通じて団体生活の基本を身に付け、目標に対し挑戦し続ける精神力、きちんと挨拶ができる規律ある人格の養成を目指します。そして最大の責任は、子ども達の健全な発育のサポートだと考えています。

〈問合せ先〉内桶 090-1811-0098

挑戦(がんばる心)・ チームワーク・フェアプレー!

笠間ピュアスターズの約束(10ヶ条)を掲げ練習に取り組んでいます。①ドッジボールが、大好き。「好きこそ物の上手なれ」②あいさつ、返事はきちんとする。「親しき仲にも礼儀あり」③常に大きな声を出して、きびんに行動する。④指導者のいうことを、ちゃんと聞く。⑤団のみんなも相手チームも、ドッジボールの仲間。「ノーサイドの精神」⑥自分のことは、自分でやる。⑦準備や後片付けは、全員でやる。⑧最後まで、がんばる努力を続ける。「継続は力なり」⑨負けても、人のせいにならない。「One For All, All For One」⑩感謝(ありがとう)の気持ちを忘れない。

練習は、平日(火・木19時～21時)日曜日(9時～12時)で、日曜または平日のみもOKです。合宿・遠征試合などもあり、春の市民憲章運動「北山清掃活動」や「かさまのまつり」など市内の行事にも積極的に参加しています。

笠間市ドッジボール スポーツ少年団

代表者 村上直之(友部地区・東平)
設立 平成19年
会員 35人(指導者等18人、団員17人)



ひとつのボールに常に集中



優勝を目指して監督の話を聞く選手たち



全国大会(大阪)でも常に勝ちにこだわり、
元気にプレー!



行き帰りは、今日の目標、
反省をみんなで共有する



第29回笠間の陶炎祭が4月29日から5月5日まで行われました。
期間中は、33万人が来場し、県内一番の来客数となりました。

土面オークションでは、かさま観光大使も活躍しました。



約200人の窯元や陶芸家による個性豊かな作品が出品されました。



5月3日には、県内を拠点に活動するミュージシャンによる夜まつりライブが行われました。

笠間の陶炎祭

笠間つつじまつり



4月25日には、友部囃子仲南会によるお囃子の演奏が行われました。



笠間焼の筒灯りなどで演出が行われた夜のつつじまつり。

フォトコレクション 2010.5



頂上には、つつじ公園のシンボルとなっている「身代わり観音像」があります。



7ヘクタールの敷地に約8500株のつつじが咲き誇り、山を赤く染めました。
4月17日から5月9日のつつじまつり期間中は、さまざまなイベントも行われました。

なすときゅうり 焼き肉のナムルサラダ



栄養素量(1人分)
エネルギー302kcal、たんぱく質15.1g、脂質20.0g、塩分1.2g

水気の多い野菜は塩もみして、量を減らしてたっぷり。加熱した焼き肉と和えれば食べやすさも食べごたえもどんとアップ！

材料(4人分)

- | | | | |
|------------------|----------|-----|---------------|
| 牛肉(しゃぶしゃぶ用)…300g | きゅうり…4本 | A { | オイスターソース…大さじ2 |
| なす…4本 | レタス…5~6枚 | | ごま油…小さじ2 |
| ミニトマト…12個 | 塩…適量 | | 豆板醤…小さじ1 |
| サラダ油…大さじ2 | | | 片栗粉…小さじ2 |
| 白すりごま…大さじ2 | | | 砂糖…小さじ2 |

作り方

- ①なすときゅうりは、斜め薄切りにしてボールに入れ、塩をまぶして15分程おく。
- ②ミニトマトは半分に切り、レタスは手で一口大にちぎる。
- ③なすときゅうりは、水気を絞って乾いたボールに入れ、すりごまを加えてからめ、ミニトマトとレタスを加える。
- ④牛肉は、Aの調味料を加えて手で揉みこみ、下味をつける。
- ⑤フライパンにサラダ油を中火で熱し、牛肉と下味も残さず加えて3分位炒める。
- ⑥牛肉に火が通ったら③の野菜を加えてざっと和える。

新企画

●プレゼント 6月号締め切り: 6月30日(水)必着

市内在住・在勤の方を対象に、撮影に使用した笠間焼の器を抽選で1名様に差し上げます。このコーナーや広報紙への感想等を添えて、住所・氏名・電話番号を明記の上、秘書課広報広聴グループまで、はがき(持参可)でお申し込みください。

※当選者には、電話でご連絡を差し上げますので、市役所本所秘書課まで器を受け取りに来てください。

●募集!

撮影に使用する笠間焼を提供してくれる協力店(者)を募集しています。詳しくは、市役所本所秘書課までお問い合わせください。ご応募お待ちしております。

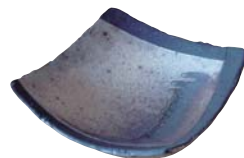

【笠間焼の提供】
筒井陶房(南吉原)
サイズ:約16.5cm×15cm

かさま ぼけっと
子育て支援のページ
15

笠間市ファミリーサポートセンターの利用概要図

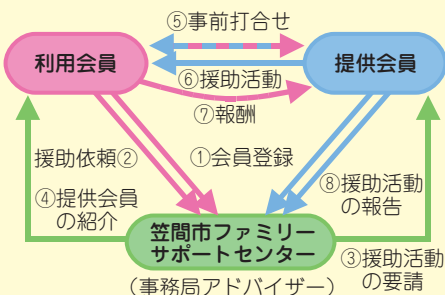

笠間市ファミリーサポートセンターのご案内

市では、本年4月から「笠間市ファミリーサポートセンター事業」を始めました。

この事業は、お子さんを預かってほしい方(利用会員)とお子さんを預かることができる方(提供会員)からなる会員組織で、会員の相互援助により子育て支援を図る事業です。(利用会員と提供会員の両方を兼ねる両方会員もあります)

利用会員と提供会員の調整は笠間市ファミリーサポートセンターで行います。

なお、会員登録については、「笠間市ファミリーサポートセンター」(市民センターいわみ内) ☎0299-45-5170、または「子ども福祉課」へお問い合わせください。

費用 1時間あたり700円
(おやつ代等は別途実費負担です)
保育場所 提供会員が利用会員の自宅
※利用時間は原則9:00~19:00です。
なお宿泊を伴う援助は行いません。



かさまぼけっとアドレス <http://www.city.kasama.lg.jp/kosodate/index.html>

問合せ: 子ども福祉課 (内線 162)

人口と世帯数 (常住人口5.1現在)

- 人口 79,380人 (-76人)
- 男 38,902人 (-58人)
- 女 40,478人 (-18人)
- 世帯数 28,114世帯(+38世帯)
- 4月の出生者数 45人

○広報かさまに掲載されているあなたの写真を差し上げます。お問合せは秘書課(内線225)まで。



再生紙を使用しています。

○市ホームページモバイル版では、行政・災害などのさまざまな情報をお届けしています。



アドレス <http://www.city.kasama.lg.jp/mobile/>