

特集 TOPICS

合併5年間の歩み (P2)～(P3)

市役所の組織機構が変わります (P4)～(P5)

かさま ka sa ma

2011
March

3

Vol.60





合併5年間の歩み

笠間市は、平成23年3月19日に合併5周年を迎えます。
合併後、笠間市総合計画の将来像である「住みよいまち 訪れてよいまち 笠間 ～みんなで創る 文化

交流都市」を目指し、まちづくりに取り組んできました。
それらの取組みを写真および年表で振り返ります。



平成19年3月
友部駅の南北自由通路・橋上駅舎の完成



平成18年3月19日
新「笠間市」の誕生



平成19年11月
北関東自動車道笠間西IC～友部ICの開通



平成18年7月
笠間市合併記念式典を開催



平成20年2月
「デマンドタクシーかさま」スタート



平成18年12月
第1回「かさま陶芸の里マラソン大会」実施

9月	6月	5月	2月	2008年(平成20年)	11月	10月	5月	4月	3月	1月	2007年(平成19年)	12月	10月	7月	6月	3月19日	2006年(平成18年)
川崎真裕美選手が笠間市民栄誉賞を受賞	レジ袋有料化	大古山橋開通	「デマンドタクシーかさま」スタート		北関東自動車道笠間西IC～友部ICの開通	第100回笠間の菊まつりが開催	常磐大学と笠間市が連携協力を締結	笠間市総合計画の策定	友部駅の南北自由通路・橋上駅舎の完成	市民憲章の制定		第1回「かさま陶芸の里マラソン大会」実施	市役所本所で日曜日の窓口業務を開始	笠間芸術の森公園に「あそびの杜」開園	笠間市合併記念式典を開催	新市初の一般会計予算「27.1億円」が議会で可決	新「笠間市」の誕生



平成21年5月
笠間子育て支援センター「みつばち」を開所



平成20年11月
第20回忠臣蔵サミットを笠間市で開催



平成20年9月
川崎真裕美選手が笠間市民栄誉賞を受賞

3月	2月	2011年 (平成23年)	11月	10月	9月	7月	6月	4月	2010年 (平成22年)	8月	6月	5月	2月	2009年 (平成21年)	12月	11月	10月	
図書館システム リニューアル	公用車に電気自動車を 導入		NHKのど自慢を開催	いな吉に特別住民票を 交付	医療福祉費助成制度を 拡充	「かさまの粹」認証農 産品が誕生	「恋人の聖地」に陶芸 の里かさまを選定	モニター広告放映開始		岩間中学校新校舎竣工	かさま健康ダイヤル24 事業がスタート	笠間市バスポートセン ターを設置	笠間子育て支援センター 「みつばち」を開所	笠間市がんばる企業応 援連絡会を発足		北関東自動車道笠間パー キングエリアが完成	第20回忠臣蔵サミット を笠間市で開催	「市民センターいわま」 がオープン

今後、知恵と創意工夫をもつて
市民と共に歩んでいきます



平成22年10月
いな吉に特別住民票を交付



平成21年8月
岩間中学校新校舎竣工



平成22年11月
NHKのど自慢を開催



平成22年7月
モニター広告放映開始

支所の再編

シンプルで分かりやすい窓口体制と事務の効率化を図るため、5課3分室から地域課、市民窓口課、福祉課の3課に変更し、効率的・効果的な市民サービスを行います。

【地域課】(新設)

- 庁舎の管理、行政区関係、税証明書発行、収納業務(総務振興G)
- 家庭ごみ・生活環境・上下水道等の受付、道路維持補修等の相談受付(生活支援G)

【市民窓口課】

- 戸籍、住民票、印鑑証明など各種証明書の発行(窓口G)
- 国民健康保険・後期高齢者医療保険・医療福祉費・国民年金の受付・相談業務(国保年金G)

【福祉課】

- 障害福祉・子ども福祉関係の受付業務(社会福祉G)
- 高齢福祉関係の受付業務(高齢介護G)

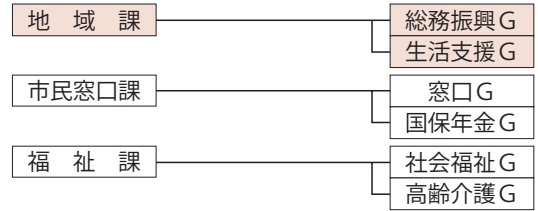

※市民窓口課および福祉課の業務は、今までどおりです。

問合せ 行政経営課 内線556

国民年金 学生納付特例制度

20歳になると国民年金に加入して保険料を納めることとなります。学生納付特例制度は、所得が少ないなどの理由で納付が困難な方が申請により保険料の納付が猶予される制度です。平成23年度の申請は、4月1日から受け付けます。ただし、平成23年度に20歳を迎える方は、日本年金機構より国民年金加入届等の書類が届いてから、その書類を持参の上、申請してください。

所得審査の対象者は？

本人の所得が所得基準以下であるか否かで判定します。

所得基準は？

本人の所得が次の式で計算した額以下であること。
118万円＋扶養親族等の数×38万円＋社会保険料控除等

対象となる学校は？

大学、大学院、短期大学、高等学校、高等専門学校、専修学校、各種学校(※1)、一部の海外大学の日本分校(※2)です。
※1 修業年限が1年以上の課程に在学している方に限られます。私立の各種学校については都道府県知事の許可を受けた学校に限られます。
※2 日本国内にある海外大学の分校であって、文部科学大臣が個別に指定した課程に在籍する方

承認を受けた期間は？

○未納の期間とは違い、障害基礎年金等の受給資格期間に含まれます。
○10年以内であれば、あとから保険料を納付すること(追納)ができます。

(ただし、承認期間の翌年度から起算して3年度目以降に追納するときは経過期間に応じた加算額が上乘せされます。)

申請に必要なものは？

- ①年金手帳(または基礎年金番号が分かるもの)
- ②学生証(コピー可)
- ③認印

【問合せ】

保険年金課
(内線141・142)
笠間支所市民窓口課
(内線72104)
岩間支所市民窓口課
(内線73182)

「納付」と「学生納付特例」と「未納」はこのように違います

		納 付	学生納付特例	未 納
障害基礎年金・遺族基礎年金(受給資格期間)		○(入ります)	○(入ります)	×(入りません)
老 齢 基 礎 年 金	受給資格期間	○(入ります)	○(入ります)	×(入りません)
	年金額に計算	○(されます)	×(されません)	×(されません)

平成23年
4月1日から

市役所の組織機構が変わります!

平成23年4月1日から、基礎自治体としての機能を十分に発揮できる持続可能な組織体制の確立を目指して、総務部、保健衛生部、都市建設部、各支所の再編を行います。

【再編のポイント】

- ①行政課題を解決し重点事務事業を効果的に達成するための体制整備
- ②市民に分かりやすく簡素化された組織の実現
- ③合理的で効率的な組織の実現

※組織機構図の は、今回新設する課・室・グループまたは組織上の位置づけが変わる部署です。
 ※組織機構図のGはグループの略です。
 ※業務は、主なものを記載しています。

総務部の再編

総務部を5課1室から3課2室へ再編し、内部管理機能の効率化、市税をはじめとする市の収入の確保を実現する組織体制の強化を図ります。

【総務課】

- 庁舎等施設の維持管理、公用車の管理(管財G)新設

【税務課】

- 市税の収納業務(収税G)新設

【納税等特別対策室】(新設)

- 徴収業務の統括、滞納整理、滞納処分業務

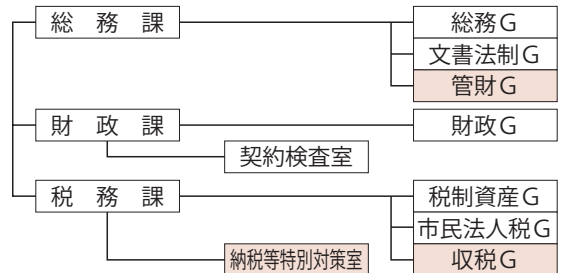

保健衛生部の再編

国民健康保険の資格や給付と一体となった賦課および徴収事務を行うことで、被保険者の理解を得ながら国民健康保険税の収納率を向上させ、負担の公平性を確保します。

【保険年金課】

- 国民健康保険税の収税・徴収業務(国保税G)新設

【健康増進課】

- 各種助成事業や各センターの維持管理(総務管理G)新設
- 保健および医療に係る企画業務、市立病院の改革(健康企画G)新設

※保健予防等の各種保健サービスについては、これまでどおり、3保健センターで行います。

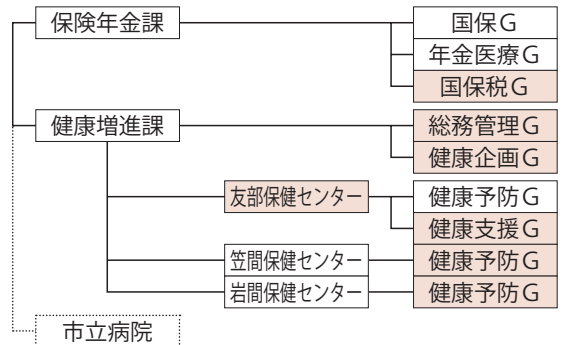

都市建設部の再編

これまで本所および支所で担当してきた道路管理の窓口や各種公共施設等の建設および維持管理の業務を効率化するため、5課(本所3課支所2課)から本所3課に再編します。

【建設課】(新設)

- 国県事業の調整・促進(事業調整G)
- 建造物の修繕・改修・新設(営繕G)
- 各地区の道路・橋梁の新設・改良、交通安全施設の整備(整備G)

【管理課】(新設)

- 市道認定、道路・橋梁・河川の維持・管理(道路管理G)
- 土地情報の管理(用地管理G)
- 市営住宅・駅自由通路および駅前広場・都市公園等の施設の維持・管理(施設管理G)

【都市計画課】

- 用途地域・道路等の都市計画の策定(計画G)
- 開発行為の審査および許可(開発G)
- 土地区画整理事業の推進、公園・街路等(駅前広場を含む)の整備(施設G)

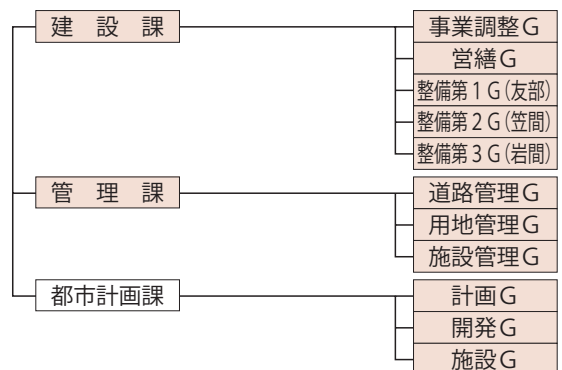

権限移譲による「より良い市民サービス」を目指して

【笠間市の権限移譲の状況】

笠間市では、平成20年3月21日に「まちづくり特例市」の指定を受けて、自主的・総合的なまちづくりに積極的に取り組んできました。さらに、環境や福祉、市民活動など市民の皆さんに身近なサービスについて、平成23年度からは、まちづくり特例市制度の4分野28法令のほか、個別移譲事務の27法令を合わせた55法令の事務を笠間市の権限で行うことになりました。

これにより、県内のまちづくり特例市(21市)において、4分野すべての権限移譲を受ける市としては、日立市などに続き6番目、人口10万人未満では、本市が初めてとなります。

これからも、より良い市民サービスを目指して、地域主権に取り組んでいきます。

※「まちづくり特例市」制度

人口5万人以上の市を対象に、市民サービスの向上を図るために「個性豊かなまちづくり分野」「住みよいくらしづくり分野」「活力ある産業づくり分野」「快適な環境づくり分野」の4分野から包括的に権限を移譲する制度です。

【平成23年4月から受ける権限移譲事務の内容】

(1) まちづくり特例市制度

■ 活力ある産業づくり分野

主な事務内容(根拠法令)	担当課
基盤施設計画の認定等 (商工会及び商工会議所による小規模事業者の支援に関する法律)	商工観光課

■ 快適な環境づくり分野

主な事務の内容(根拠法令)	担当課
地域の指定、規制基準の設定等 (騒音規制法)	環境保全課
地域の指定、規制基準の設定等 (悪臭防止法)	
地域の指定、規制基準の設定等 (振動規制法)	
特定事業場への立入検査等 (水質汚濁防止法)	
汚染状況報告の受理、立入検査等 (土壌汚染対策法)	
特定事業場への立入検査等 (大気汚染防止法)	
特定事業場への立入検査等 (ダイオキシン類対策特別措置法)	
公害防止統括責任者選任等の届出の受理等 (特定工場における公害防止組織の整備に関する法律)	
特定施設の設置の届出の受理等 (茨城県生活環境保全条例)	

(2) 既に茨城県から一部の市町村に権限を移譲し、事務を行っているもの

主な事務の内容(根拠法令)	担当課
湖沼特定事業場における汚水処理方法の改善命令等 (湖沼水質保全特別措置法)	環境保全課
特定施設に係る届出の受理等 (茨城県霞ヶ浦水質保全条例)	
生活排水排出者に対する高度処理型浄化槽の設置命令 (茨城県霞ヶ浦水質保全条例)	下水道課

(3) 政府の地方分権改革推進委員会の第一次勧告や「他県の状況」等を踏まえ、新たに市町村への権限移譲を行った事務

主な事務の内容(根拠法令)	担当課
特定非営利活動法人設立の認証等 (特定非営利活動促進法)	市民活動課
特定非営利活動法人の認定、特定非営利活動法人申請に係る国税庁長官への書類の提出 (租税特別措置法施行令)	
県立自然公園区域における行為許可等 (茨城県立自然公園条例)	環境保全課
環境保全地域における行為許可等 (茨城県自然環境保全条例)	
第一種指定化学物質の排出量等の届出の経由等 (特定化学物質の環境への排出量の把握等及び管理の改善の促進に関する法律)	
廃棄物が地下にある土地の形状の変更に係る指定区域の指定等 (廃棄物の処理及び清掃に関する法律)	
化製場等の設置許可等 (化製場等に関する法律)	
養護老人ホーム、特別養護老人ホームの設置認可等 (老人福祉法)	高齢福祉課
戦傷病者への更生医療の給付等 (戦傷病者特別援護法)	社会福祉課
事業協同組合等の設立認可等 (中小企業等協同組合法)	商工観光課
中小企業団体の設立認可等 (中小企業団体の組織に関する法律)	

問合せ先：行政経営課(内線558)

※詳細については各課へお問い合わせください。

- 商工観光課(内線516)
- 環境保全課(内線124)
- 市民活動課(内線134)
- 高齢福祉課(内線174)
- 社会福祉課(内線157)
- 下水道課(0296-78-0851)

協働のまちづくりを進めるために！

Vol.3
(3回シリーズ)

今回は、『協働の原則』『協働のかたち』について紹介しました。今回は最終回ということで、具体的にどんなことをしていくのか紹介していきます。

“協働”するために、なにをするの？

笠間市では、『協働のまちづくり』を推進するために、次のような取り組みを行っていきます。

市民参加を推進します！

- ① 協働のまちづくりに関するPR
- ② 活動団体等に関する情報提供
- ③ 市民と行政の情報共有・情報交流
- ④ 市民活動支援のための講座・講習会の開催
- ⑤ まちづくり出前講座の開催

活動拠点を整備・活用します！

- ① 活動拠点の整備
- ② 地域活動拠点の活用
- ③ 市民と行政を結ぶ中間支援組織の設置

市民の活動に対する支援を行います！

- ① まちづくり市民活動助成制度の拡充
- ② 地域集会所に対する整備補助金の充実
- ③ 活動に必要な貸出制度の充実
- ④ 保険制度の充実

ふるさとづくり活動の普及・支援を行います！

- ① アダプト制度(里親制度)の普及
アダプト制度(里親制度)とは…
市民が道路や公園など、公共の場所に愛着をもち、清掃・美化活動を進めていくこと。
- ② ふるさと納税制度の普及
ふるさと納税制度とは…
都道府県・市区町村に寄附を行った場合、一定の限度まで所得税と個人住民税から寄附金控除をする制度。笠間市では寄附金を「元気がさま応援基金」に積み立て、「まちづくり支援」「子ども支援」「芸術・文化支援」の3つの支援事業に活用しています。

協働体制を構築します！

- ① 市民と行政による推進委員会の設置
- ② 「産学官民連携推進協議会(仮称)」設置
- ③ 全庁的な推進組織の設置

“協働”することでなにをめざすの？

笠間市では、次のような理念をもとに『協働のまちづくり』を推進していきます。(協働の基本理念)

「住みよいまち 訪れてよいまち 笠間」を目指して、市民の経験や能力を市政に生かし、市民活動を活性化し、身近な市民同士のつながりを強め、市民が主体性を持って行政と共に活動する協働のまちづくりを推進します。

広報かさま1月号から3回にわたり、『協働のまちづくり』について解説してきました。今後は、地域ごとのワークショップの開催や、市民と行政の意見交換の場を設けることを予定しています。協働のまちづくりを進めるために、より実践的に『協働のまちづくり』についてみなさんと考えていきます。

努力は人生の勲章だ



塾訓
目標は高くあれ
その目標が
高ければ高いほど
努力する甲斐がある
努力して後悔した人に
未だ会ったことがない
努力は人生の勲章だ
こう決めたら
最後まであきらめず
やがて必ず希望は開ける

合格だ
少人数クラス
クラス定員12名
平均5~6名

笠間友部校
笠間市役所前美容室 Fan2F
開校記念 キャンペーン入会金無料
☎0296785560

4月~5月
授業料0円

家族割授業料
2人目半額
3人目%無料

笠間友部校 ☎0294246373
日立校 ☎0294246373
ひたちなか校 ☎029127318655
東海校 ☎0294542215
大みか校 ☎0294352415
多賀校 ☎0291436208
小本津校 ☎0294391255
十王川尻校 ☎0294721200
常陸太田校 ☎0293207711
高萩校 ☎0293436455
磯原校 ☎0293465555
大津校 ☎0293465555

全校自習室完備 電話受付時間/月曜日~金曜日までの午前10:00~午後8:00にお問合せ等の電話受付いたします。説明会・体験授業は電話予約が必要となります。

中学受験 エジソンくらぶ
中学受験専門コース 茨城中・英宏中・若狭中

小学生ピカソくらぶ
直線的な学習だけでは通用しない複雑な時代、論理的思考力・哲学・科学的探究心・コミュニケーション能力を育む教育を実践しています。

高校受験進学英才コース

と・こ・と・ん・教室
知性と教養は一生の財産です。知性のある文化的な生活の環境といてもいいでしょう。だからこそ、私たちは勉強だけでいいという考え方は指導しておりません。奥行きがあって引き出しがいっぱい、能力たっけで授業。そんな人間を育てたいのです。と・こ・と・ん・教室は、ご家族の指導と一緒に子どもたちの幸せな未来づくりのお手伝いさせていただきます。

無料体験授業
電話予約受付
☎0296785560

と・こ・と・ん・教室
平成進学アカデミー

日本語検定認定会場・英検・漢検・数検・河合塾・新教研・茨城統一テスト指定試験会場



第7回 クールシュヴェール 国際音楽アカデミー in かさま

期間 3月21日(月・祝)～3月30日(水) 主会場 茨城県教育研修センター(平町1410) 音楽監督 辰巳 明子

♪ KASAMA クラシック・シリーズ

アカデミーに講師として参加している世界トップクラスの演奏家によるコンサートを開催します。

◆ Concert Vol. 1

ザハール・ブロン ヴァイオリン・リサイタル

日時	3月21日(月・祝) 19:00開演
場所	笠間公民館 大ホール
曲目	クライスラー名曲集:愛の喜び ほか
料金	大人1,500円 小中学生1,000円
[ピアノ伴奏:イリーナ・ヴィノグラードワ]	

◆ Concert Vol. 2

青柳 晋 ピアノ・リサイタル

日時	3月26日(土) 19:00開演
場所	笠間公民館 大ホール
曲目	リスト:愛の夢第3番 ほか
料金	大人1,500円 小中学生1,000円

◆ Concert Vol. 3

ヴァイオリン スペシャル・コンサート

日時	3月27日(日) 17:00開演
場所	笠間公民館 大ホール
出演	スヴェトリン・ルセヴ、成田達輝、寺内詩織
曲目	ブラームス:ヴァイオリン・ソナタ第3番 ほか
料金	大人1,500円 小中学生1,000円
[ピアノ伴奏:島 留美、河地 恵理子]	

◆ ミニ・コンサート【無料】

アカデミーからクラシックの演奏をお届けします。お気軽に優雅なひと時をお過ごしください。

日時	3月23日(水) 18:00開演
場所	水戸プラザホテル
出演	アルマ・オリテ(ゲスト受講生)

日時	3月26日(土) 15:00開演
場所	友部公民館 3階 大ホール
出演	寺沢希美(セミレッスン講師) 飛田和華(笠間市受講生) 美島佑哉(水戸市受講生)

◆ ジュネス・コンサート

講師から選抜された受講生たちが演奏を披露します。このなかから将来のトップアーティストが生まれるかもしれません。お見逃しなく！

日時	3月29日(火) 17:00開演
場所	笠間公民館 大ホール
料金	500円

♪ 公開レッスン(茨城県教育研修センター)

迫力あるレッスンを、多くの方に間近でご覧いただくため、レッスンの一部を公開します。

公開期間: 3月21日(月・祝)～3月30日(水)
時間: 10:00～12:15 13:15～15:30
16:00～18:15

	レッスン数	大人	小中学生
通し券	26レッスン	18,200円	10,900円
回数券	5レッスン	4,000円	2,400円
1日券	3レッスン	2,700円	1,600円
	2レッスン	1,800円	1,000円
1回券	1レッスン	1,000円	600円

※聴講券は当日会場で販売します。前売りはありません。

♪ 街角ふれあいコンサート【無料】

アカデミー開催期間中、多くの方々に身近に音楽を楽しんでいただくため、市内外の音楽愛好家によるコンサートを開催します。

①3月22日(火) 19:00開演 友部公民館 1階ロビー
②3月23日(水) 19:00開演 宍戸ヒルズカントリークラブ クラブハウス
③3月24日(木) 19:00開演 ホテル「山乃荘」ロビー
④3月25日(金) 19:00開演 市民センターいわま 3階(岩間公民館)大会議室
⑤3月26日(土) 11:00開演 笠間クラインガルテン
⑥3月27日(日) 11:00開演 笠間ショッピングセンター「ポレポレ」
⑦3月28日(月) 19:00開演 パークスガーデンプレイス チャペル

※会場によっては、入場制限をする場合がありますので、あらかじめご了承ください。

チケット取扱い先

笠間公民館 Tel.0296-72-2100
友部公民館 Tel.0296-77-7533
岩間公民館 Tel.0299-45-2080

取扱い時間

10:00～17:00(月曜日を除く)

問合せ先

クールシュヴェール国際音楽アカデミー in かさま
実行委員会事務局(笠間市教育委員会生涯学習課)
Tel.0296-77-1101
<http://www.city.kasama.lg.jp/musicalp/>

チケット販売中



市に寄せられた意見など【広聴】

市役所本所、各支所に設置している「市民ご意見箱」や電子メールなどで、昨年4月から今年の2月までに市民の皆さんから寄せられたご意見ご質問の一部を紹介いたします。（ご意見ご質問のあった日付順に掲載しています。）

会議室の利用について

会議室を使用できる施設はあるか。

【回答▽各公民館】

笠間市には3か所の公民館があり、各公民館の会議室はどなたでも利用できます。ただし、次の目的での使用はできません。

- ・営利を目的として事業を行うこと（物を売買する行為等）
- ・政治に関すること（条件による）
- ・宗教に関すること

予約や料金については、各公民館へお問い合わせください。

笠間公民館

TEL 0296-72-2100

友部公民館

TEL 0296-77-7533

岩間公民館

TEL 0299-45-2080

パスポート申請について

- ①支所で申請できますか。
- ②窓口延長の日も申請できますか。
- ③有効期限当日までに申請すれば戸籍謄本は不要ですか。

【回答▽市民課】

①申請は本所のみです。

②できません。申請時間は、平日午前8時30分～午後4時45分までです。

③本籍・氏名などパスポートの内容に変更がなく、申請時にパスポートの有効期限内であれば戸籍抄本等（20歳未満の方は戸籍謄本、20歳以上の方は戸籍抄本）を省略できます。

求人情報一覧について

求人情報一覧を支所にも置いて欲しい。

【回答▽商工観光課】

ハローワークの求人情報誌を次の所に設置しています。

本所…総合案内隣パンフレットコーナー、社会福祉課カウンター
 笠間支所…玄関右側パンフレットコーナー
 岩間支所…市民窓口課カウンター

市民センターいわまの喫煙所について

市民センターいわまの喫煙スペースは、喫煙者がいる時に出入りすると、副流煙を吸う形となり

非常に不快です。

【回答▽岩間支所地域総務課】

これまで岩間支所をご利用された皆様方に不快感とご迷惑をおかけし、深くお詫び申し上げます。ご意見をいただきましたとして、玄関前と南側入口に設置していた灰皿等は、直ちに撤去しました。喫煙する来庁者・職員へは周知徹底していきます。

【笠間市へのご意見・ご質問】

お寄せいただきましたご意見・ご質問は、市長や関係部署へ報告するとともに市政運営の参考とさせていただきます。匿名の場合は参考意見とさせていただきます。市関係部署に報告していただきます。

【平成22年度広聴件数】

	区分	要望	苦情	お礼	問合せ	意見	その他	月計	合計
4月	ご意見箱	2	1	—	—	—	—	3	35
	電子メール	6	2	—	23	1	—	32	
5月	ご意見箱	1	—	—	—	—	—	1	25
	電子メール	5	1	1	16	1	—	24	
6月	ご意見箱	3	—	—	—	2	—	5	22
	電子メール	2	—	—	12	3	—	17	
7月	ご意見箱	1	2	—	—	—	—	3	24
	電子メール	5	—	1	14	1	—	21	
8月	ご意見箱	5	—	—	1	1	1	8	34
	電子メール	3	2	3	15	3	—	26	
9月	ご意見箱	3	1	—	—	—	—	4	31
	電子メール	5	1	—	13	3	5	27	
10月	ご意見箱	1	1	—	—	—	1	3	24
	電子メール	6	—	1	8	3	3	21	
11月	ご意見箱	1	2	—	—	5	—	8	25
	電子メール	3	4	—	8	—	2	17	
12月	ご意見箱	—	1	1	—	—	—	2	21
	電子メール	3	1	—	12	2	1	19	
1月	ご意見箱	3	1	2	1	4	—	11	30
	電子メール	5	1	1	9	2	1	19	
2月	ご意見箱	—	1	—	—	2	1	4	27
	電子メール	1	3	1	14	3	1	23	

子宮頸がんワクチンなど予防接種費用を助成します

4月から、子宮頸がん予防ワクチン・ヒブワクチン・小児用肺炎球菌ワクチンの接種費用の助成を開始します。なお、接種対象者となっている方には、個別に通知しますので内容をご確認の上、接種してください。

◆接種対象者

種 類	接種対象者(平成23年度該当年齢)
子宮頸がん予防ワクチン	中学1年生～高校1年生の女子(H7.4.2～H11.4.1生)
ヒブ・小児用肺炎球菌ワクチン	生後2か月～5歳未満

※23年度接種対象期間(平成23年4月1日～平成24年3月31日)

※24年度は対象年齢が変わりますので、ご注意ください。24年度は、子宮頸がんワクチンは、中学1年生～3年生、ヒブ・小児用肺炎球菌ワクチンは、0歳～2歳となります。

◆接種者自己負担

種 類	接種料金	市助成額	自己負担額(1回当たり)
子宮頸がん予防ワクチン	15,939円	14,339円	1,600円
ヒブワクチン	8,852円	7,952円	900円
小児用肺炎球菌ワクチン	11,267円	10,067円	1,200円

※低所得者(生活保護世帯および市民非課税世帯)については、市が全額助成します。いったん、医療機関に接種料金を全額支払い、後日払い戻しの手続きをしてください。(詳しくは、個別通知によりご確認ください)

◆接種回数

種 類	接種回数(接種開始の月齢により接種回数が異なります)
子宮頸がん予防ワクチン	3回接種 ・2回目は、1回目から1か月後 ・3回目は、1回目から6か月後
ヒブワクチン	①接種開始が生後2か月～7か月未満の場合： 4回接種 4～8週間間隔で3回、3回目の接種からおおむね1年後に1回追加
	②接種開始が生後7か月～12か月未満の場合： 3回接種 4～8週間間隔で2回、2回目の接種からおおむね1年後に1回追加
	③接種開始が1歳以上5歳未満の場合： 1回接種
小児用肺炎球菌ワクチン	①接種開始が生後2か月～7か月未満の場合： 4回接種 4～8週間間隔で3回、3回目の接種から60日以上の間隔に1回追加
	②接種開始が生後7か月～12か月未満の場合： 3回接種 4～8週間間隔で2回、2回目の接種から60日以上の間隔に1回追加
	③接種開始が1歳以上2歳未満の場合： 2回接種 (60日以上の間隔)
	④接種開始が2歳以上5歳未満の場合： 1回接種

◆実施医療機関

市内医療機関で実施しますが、医療機関により接種できる予防接種が異なりますので、事前に確認し、予約してください。

【問合せ】

友部保健センター Tel.0296-77-9145
岩間保健センター Tel.0299-45-7888

笠間保健センター Tel.0296-72-7711

らくようかん
楽腰館

東平鍼・灸接骨院

笠間市東平2丁目12番8号

TEL 0296-77-9939

休診日/木曜日

土・日 診療中!

県立中央病院通り沿い

●往療可

●急患受付

●通院送迎実施中(無料)

診療時間	月	火	水	木	金	土	日
午前9:00～12:30	○	○	○	/	○	○	○
午後2:30～8:30	○	○	○	/	○	○	○

障害関係各種手当について

障害のある方が地域で自立した生活をしていくため、経済的負担を少しでも軽減できるように次のような手当があります。法令改正により平成23年4月分から手当支給金額が一部変更になります。

◆特別児童扶養手当

身体または精神に障害のある20歳未満の児童を家庭で養育している保護者に支給します。

対象者

- 1. 身体障害者手帳（1. 2. 3級）および4級（下肢障害）または療育手帳（A、B程度の方および同程度の精神障害のある方）

手当額

- 1人当たり月額
1級（重度） 50,750円
変更前 50,750円
変更後 50,550円
- 2級（中度）
変更前 33,800円
変更後 33,670円

支給方法

年3回（4月期・8月期・12月期）指定銀行口座に振込となります。

支給制限

前年の所得が一定額以上の場合や児童が障害による公的年金を受けた場合は支給されません。

手続き

認定請求書、手帳、印鑑、住民票（世帯全員）、戸籍謄本、診断書

◆特別障害者手当

身体または精神の障害により重度または重複しているなどのため日常生活において常に特別の介護を必要とする20歳以上の方に支給します。

対象者

身体障害者手帳1級、療育手帳（A程度の方）

手当額

月額 変更前26,440円
変更後26,340円

支給方法

年4回（2月・5月・8月・11月）指定銀行口座に振込となります。

支給制限

前年の所得が一定額以上の場合、福祉施設等へ入所している場合、病院等に3か月を越えて入院している場合は支給されません。

手続き

手帳、印鑑、住民票（世帯全員）、診断書（特別障害者手当用）

◆障害児福祉手当

身体または精神に重い障害があるため、日常生活において常に介護を必要とする20歳未満の方に支給します。

対象者

身体障害者手帳1級、療育手帳（A程度の方）

手当額

月額 変更前14,380円
変更後14,330円

*福祉手当（経過措置分）

月額 変更前14,380円
変更後14,330円

支給方法

年4回（2月・5月・8月・11月）指定銀行口座に振込となります。

支給制限

保護者の前年の所得が一定額以上の場合や障害を支給事由とする年金を受給できない場合、福祉施設等へ入所している場合は支給されません。

手続き

手帳、印鑑、診断書、住民票（世帯全員）

◆笠間市在宅心身障害児福祉手当

笠間市に居住する20歳未満の心身に重度の障害のある児童と同居・養育している方に支給します。

手当額

月額 3,000円（身体障害者手帳1・2級、療育手帳（A・A））

支給方法

月額 1,500円（身体障害者手帳3級、療育手帳B）

支給制限

年2回（3月・9月）指定銀行口座に振込となります。

支給制限

障害児福祉手当を受けている場合、福祉施設等へ入所

している場合は支給されません。

手続き

手帳、印鑑、児童状況書

◆難病患者見舞金

難病疾患の方の心身の安定のため見舞金を支給します。

対象者

笠間市に住所があり、医師が難病と診断した方、または保健所に難病患者登録をしている方（一部病名を除くため、詳しくは社会福祉課までお問い合わせください。）

手当額

月額 3,000円

支給方法

年2回（3月・9月）指定銀行口座に振込となります。

手続き

手帳、医師の診断書または一般特定疾患医療受給者証の写し

◆障害者扶養共済制度

障害児（者）の将来に対し、保護者の抱く不安の軽減を図ることを目的とし、保護者が毎月掛金を納入して、保護者に万一のことがあった場合に残された障害児（者）に終身一定額の年金を支給する制度です。

対象者

1～3級の身体障害者手帳、精神障害者保健福祉手帳または療育手帳を所持す

る障害者（児）の保護者（父母、配偶者、兄弟、姉妹、祖父母、その他の親族等）で県内に住所があり特別の病気や障害を持たない4月1日現在65歳未満の方（精神、難病含む）

掛金

保護者の加入時の年齢により9,300円～23,300円まで7段階に分かれています。

年金

○1口加入の方
月額20,000円
○2口加入の方
月額40,000円

また、障害児（者）が死亡した場合は、弔慰金が支給されます。

手続き

加入等申込書、住民票（世帯全員）、申込者告知書、障害の種類・程度を証明する書類（身体障害者手帳、療育手帳等）、年金管理者指定届書（障害のある方が年金を管理することが困難な場合）、印鑑

※手当は、申請により支給されますので、新たに該当される方は、窓口までお問い合わせください。

【問合せ・申請先】

社会福祉課
（内線1555・156）
笠間支所福祉課
（内線72161）
岩間支所福祉課
（内線73171）

みどり 茨城県美しい水土里づくり 優良活動表彰で最優秀賞を受賞

農村環境の保全活動に取り組んでいる団体等をたたえる茨城県美しい水土里づくり優良活動表彰式が2月1日水戸市で行われ、原宿の環境をよくする会(南友部・田中昭会長)が最優秀賞(茨城県知事賞)を受賞しました。同会は、平成20年に結成され、地域の環境団体と農業者が一体となって遊休農地の解消、維持管理、雑草対策やピオトープづくりなどの生態系保護活動に積極的に取り組んでいます。



左から大平敏正さん、田中昭さん、山口市長

新記録を達成！史上最長の そばいなり寿司巻き

2月6日、笠間稻荷神社の参道で「笠間初午いなり寿司まつり」が開催され、親子連れなど約200名が参加し、史上最長のそばいなり寿司巻きに挑戦しました。

長いテーブルに油揚げ、常陸秋そば、卵、舞茸、きゅうりなど笠間産の食材を並べて巻くと、合図でいっせいに持ち上げ、5秒数えました。

記録は昨年を2メートル余り上回る64.6メートル。見事新記録を達成した参加者の皆さんは、20センチほどに切り分けられた寿司を今年の恵方の南南東に向かってほおばりました。



史上最長のいなり寿司を慎重な手つきで持ち上げます

かさま環境フォーラム2011

1月29日、笠間公民館で「かさま環境フォーラム2011」が、地球環境の保全と豊かな自然環境を次世代へ継承していくことを目的に開催され、多くの市民が参加しました。

「未来のために今できること」をテーマに、箱田小学校・関東セキスイハイム工業(株)・ピオトープ天神の里を作る会による事例発表や「地球と環境と私」と題する宮崎緑さん(千葉商科大学政策情報学部学部長)の講演が行われ、参加した人々は環境への認識を深めていました。



箱田小の児童による取組発表の様子

生産者の方々を 学校給食試食会に招待

1月28日、友部小学校(野村^{たかひさ}享久校長)で給食に使われる野菜等を生産している友部地区の方9名を迎え、学校給食試食会が行われました。この催しは、会食を通して児童たちが学校給食への理解や地場産物への関心を高められるように、学校給食週間の一環として実施されたものです。児童は2年生と4年生の各教室まで、生産者の方々を一人ひとり案内し話を聞いた後、一緒に給食を食べながら、楽しいひと時を過ごしました。



子どもたちと一緒においしい給食を食べる生産者

日本の伝統文化「生け花」を子どもたちへ こどもいけばな教室が開催されました

2月5～6日、ポレポレのセントラルコートで笠間こどもいけばな教室実行委員会（代表 畑岡澄子さん）主催の「こどもいけばな教室作品展」が開催されました。

この催しは年10回シリーズで開催された最終回で、夏休みに児童たちが手づくりした笠間焼の花器に色とりどりの花を生けて展示しました。

参加した児童は「緊張したけど、きれいにできてよかった」と話してくれました。



先生方から生け花の技術を学びました

ま ち の 話 題

～心のバリアフリーを目指して～ 『みんなの音楽祭』が開催される

1月22日、笠間公民館大ホールにおいて市主催による「第5回みんなの音楽祭」がボランティア等の協力をいただき開催されました。この音楽祭は、市内5つの障害者（児）施設をはじめ、身体障害者福祉協会、手をつなぐ育成会、ボランティア演奏グループのトワイライト、ローサスさんが一堂に会し、障害のある人もない人も一緒に音楽を楽しみ、音楽の力で心のバリアフリーを目指すために開催されているものです。

合唱、合奏、ダンス等バリエーション豊かな発表が繰り広げられ、ステージと客席が一体となって楽しみ、次回も笑顔で会えるよう約束しました。



フラダンス発表の様子

平成22年度統計功労者 表彰受賞者を紹介します

（敬省略）

農林水産大臣表彰

（2010年世界農林業センサス功績者表彰）

打越 利治 小林 和夫

茨城県知事表彰

浦井 晃一 磯 澄

友部 進 山田 陽子

茨城県統計協会総裁表彰

小磯 稔 青木 茂太

菅井 久雄 飯田 満雄

石崎 勝

経済産業省調査統計部長感謝状

皆藤 純子

〔茨城県統計グラフコンクール入選者〕

茨城県統計協会総裁賞

友部二小 塩田 翔悟 添田 龍樹

畑岡 直樹

茨城県統計協会会長賞

佐城小 植松 美早

南 中 長谷川 大樹

認知症標語 優秀作を表彰

（敬省略）

1月23日、認知症標語の表彰が行われました。認知症を地域で理解し、支えることを目的に、笠間市が行ったもので、中学校の協力のもと、5名の方の標語が選ばれました。認知症は脳の病気であると思われるところを、心からも見た田守德行さん（稲田）の作品が最優秀賞となりました。

当日は、村木敏明さん（茨城県立医療大学作業療法学科教授）の講演会「認知症と共に生きる」も行われ、認知症にならないための生活等を分かりやすく講演いただき、270名の参加者が認知症に対する理解を深めました。

最優秀賞 田守 德行

「認知症 頭の中で忘れても

心の中で覚えてる」

優秀賞 吉田 陸

「認知症 支える家族と 地域の輪」

佳作 鈴木 駿汰

「友達と家族と仲間とコミュニケーション
たのしく予防 認知症」

佳作 佐藤 侑

「認知症は 家族で 地域で みんなの手」

佳作 仙波 愛

「仲間と一緒に趣味活動

みんなでふせごう 認知症」

国際交流サロン

3月の「世界のランキング 1・2・3」は経済成長率(比較年度2009年)ランキングです。さあ、世界のことを知って交流を始めましょう。

「世界のランキング 1・2・3」 経済成長率ランキング

1位	アフガニスタン	(22.55%)
2位	東ティモール	(11.61%)
3位	エチオピア	(9.95%)

参考：日本は162位(-5.22%)
中国は5位(9.10%)

※経済成長率とは、一国の経済規模が1年間にどれだけ増加したかを示す割合です。

4月の国際交流情報

☆日本語教室の受講生交流会
4月2日(土)

【友部公民館 午前10時～11時30分】
先輩の受講生と新入生との交流会

☆日本語教室(友部公民館 午前10時～)
4月2日(土)、9日(土)、16日(土)

問合せ：一般社団法人 笠間市国際交流協会 TEL 090-2761-8711 (木村 美枝子)



エチオピア大使公式訪問

日本語教室の受講生募集

日本語教室の受講生を募集しています。日本語を母国語としない外国人のための会話と読み書きの教室です。講師は、大学や高校の教職経験者や、日本での生活をアドバイスできるボランティア指導員の6名です。笠間市国際交流協会を受講料を全額補助します。教材は個人購入、または協会のテキストをお貸しします。

笠間市消防団協力事業所表示制度を開始しました

市では、3月1日から従業員が消防団員として相当数入団しているなど、消防団活動に積極的に協力している事業所を消防団協力事業所に認定し、表示証を交付する制度を開始しました。

この制度は、事業所が消防団協力事業所表示証を掲示することで、当該事業所の社会的貢献を広く社会にアピールしていただくとともに、消防団活動等への理解を深めていただくことを目的としています。この表示証は事業所の見やすい場所に掲示することができ、事業所の印刷物やホームページに掲載することも可能です。

次の認定基準に該当する事業所は、ぜひ、申請してください。

◆認定基準

事業所またはその他の団体で次のいずれかに該当する場合

- ①従業員が消防団員として、相当数入団している
- ②従業員の消防団活動について積極的に配慮している
- ③災害時等に事業所の資機材等を消防団に提供するなど協力をしている
- ④その他消防団活動に協力することにより、地域の消防防災体制の充実強化に寄与しているなど、市長が特に優良と認める場合

◆申請方法 消防本部総務課または各消防署(笠間・友部・岩間)に申請書を提出してください。

【問合せ】消防本部総務課 TEL0296-73-0119



消防団協力事業所表示証

創業300年の歴史ある
畳屋で修業してきました



畳工房ニタイラ H22年1月
オープン!!

古ゴザ「無料」見積り無料

- ・畳表替え……………3,900円～
- ・襖張替え……………2,800円～
- ・障子張替え(大) 1,780円～
- ・アミ戸張替え(大) 2,100円～

お気軽にご連絡下さい。

引き続き3月末まで
全品 10%OFF

すべて国産品!!
変わった表も多数
取り揃えております。

笠間市小原1216 TEL.0296-77-7845

情報カレンダー

4月

April

日付	行事	日付	行事
1 金	あたご山桜まつり (5月1日まで) 愛宕山 (笠間観光協会 ☎ 0296-72-9222)	17 日	日曜窓口サービス【市役所本所】 8:30～12:00 笠間いきいき市場 笠間市みどりの広場
2 土		18 月	いこいの家「はなさか」休館日
3 日	日曜窓口サービス【市役所本所】 8:30～12:00	19 火	窓口延長サービス【岩間支所】 17:30～19:30
4 月	いこいの家「はなさか」休館日	20 水	窓口延長サービス【市役所本所】 17:30～19:30 夢いっぱいクラブ (ともべ保) 9:30～11:30 特設無料人権相談所 笠間支所 1階相談室 (法務) 10:00～15:00
5 火	窓口延長サービス【岩間支所】 17:30～19:30		21 木
6 水	窓口延長サービス【市役所本所】 17:30～19:30	22 金	
7 木	窓口延長サービス【笠間支所】 17:30～19:30	23 土	
8 金		24 日	日曜窓口サービス【市役所本所】 8:30～12:00
9 土	北山公園桜まつり (16日まで) 北山公園 (笠間観光協会 ☎ 0296-72-9222)	25 月	いこいの家「はなさか」休館日
10 日	日曜窓口サービス【市役所本所】 8:30～12:00 普通救命講習会 9:00～12:00 友部公民館 (消本) 天狗の郷バザール de いわま 岩間駅南広場	26 火	いこいの家「はなさか」休館日 窓口延長サービス【岩間支所】 17:30～19:30
11 月	いこいの家「はなさか」休館日	27 水	窓口延長サービス【市役所本所】 17:30～19:30 行政相談 (友公) 14:00～16:00 (秘書課 内線 227) 夢いっぱいクラブ (ともべ保) 9:30～11:30
12 火	窓口延長サービス【岩間支所】 17:30～19:30		28 木
13 水	窓口延長サービス【市役所本所】 17:30～19:30	29 金	昭和の日 笠間の陶炎祭(ひまつり) (5月5日まで) 9:00～17:00 笠間芸術の森公園 (笠間焼協同組合 ☎ 0296-73-0058)
14 木	窓口延長サービス【笠間支所】 17:30～19:30		30 土
15 金			
16 土	第40回笠間つつじまつり(5月8日まで)8:00～18:00 笠間つつじ公園(笠間観光協会 ☎ 0296-72-9222)		

※岩間子育て支援センターは、毎週月・水・金曜日に開設します(市民センターいわま 10:00～16:00)。祝日は休み。
 ※笠間子育て支援センターは、毎週火・木・金曜日に開設します(笠間ショッピングセンターポレポレ内 10:00～16:00)。祝日は休み。
 ※各保健センターで実施する、検診・予防接種などは、保健カレンダーをご覧ください。

＋4月の休日救急診療当番(9:00～17:00)

日付	曜日	病院名	電話番号
毎週	日	笠間市立病院	0296-77-0034
29	金	笠間耳鼻咽喉科	0296-73-0111

※平日夜間 19:00～22:00 (祝日を除く)は笠間市立病院で初期救急診療を行っています。
 ※当番医は変更になる場合がありますので、確認の上、診療を受けてください。

電話番号一覧

- (ともべ保)ともべ保育所 0296-77-6105
- (は)いこいの家はなさか 0296-77-5110
- (笠公)笠間公民館 0296-72-2100
- (友公)友部公民館 0296-77-7533
- (岩公)岩間公民館 0299-45-2080
- (笠保)笠間保健センター 0296-72-7711
- (友保)友部保健センター 0296-77-9145
- (岩保)岩間保健センター 0299-45-7888
- (市セ)市民センターいわま 0299-37-6611
0296-77-1101
- (法務)水戸地方法務局 029-227-9919
- (消本)笠間市消防本部 0296-73-0119

テレホンサービス (☎0296-77-9711)

- 3月11日～20日 宍戸支部だよりから「訪ねてみたら」
- 3月21日～31日 笠間の民話「片庭のふしぎな話」
- 4月 1日～10日 福祉作文「少しの勇気で」

「第57回文化財防火デー」

1月26日(水)「第57回文化財防火デー」にともなう防災訓練が笠間稲荷神社で行われました。拜殿でおきた火災を想定し、避難訓練および笠間消防署・地元消防団・自衛消防隊による一斉放水が実施されました。「文化財防火デー」は、昭和24年1月26日に法隆寺金堂壁画が焼損したことを受け、文化財の保護と文化財愛護の意識を高めることを目的に定められました。それにともない、笠間市では、毎年市内にある文化財の消防設備点検および防災訓練等を行っています。文化財を災害から守るためには、日頃の防災体制や地域住民との連携、文化財を大事にしようとする気持ちが必要です。「文化財防火デー」を通して、文化財という貴重な財産をみんなで守っていく意識を高めていきましょう。



国指定重要文化財(仏像)が開帳されます

茨城県内には国指定重要文化財の仏像が14躯あります。そのうち笠間市には4躯あり、県内では最大の保有となっております。これらの仏像はいずれも鎌倉期以前の製作で、3躯は初代笠間城主笠間時朝により寄進されたものです。この貴重な仏像が来る4月8日「花祭り」(釈迦の誕生日を祝う祭り)の日に一斉にご開帳されます。皆さんもぜひこの機会に、市民の共有財産でもある仏像を拝観されてはいかがでしょうか。



木造弥勒仏立像

【開帳詳細】

名称(所有者)	所在	開帳時間
木造薬師如来坐像(岩谷寺)	来栖2696	午前8時30分～午後5時30分
木造薬師如来立像(岩谷寺)	来栖2696	午前8時30分～午後5時30分
木造千手観音立像(楞嚴寺)	片庭775	午前8時30分～午後5時30分
木造弥勒仏立像(弥勒教会)	石寺429	午前8時30分～午後4時

市長コラム

役所と市民の役割

役所は「役に立つ所である」と言われます。

市役所には毎日さまざまなご意見ご要望が、窓口をはじめメールや手紙、電話等で寄せられます。「なるほど」「ごもっとも」と思うご意見も多いです。しかし反面、「役所が対応する事柄なのか?」と疑問に思う事例もあります。役所は、市民の声に真摯に耳を傾け相談に応じなければなりません。ですが、「何でもする所」でもありません。市民の方々にも自己責任が伴うような事案については、個人の責任として対応していただくべきものと考えます。もちろん、日常生活の上で支援が必要な方



岩間駅起工式(2/2)

は、保障制度を有効に活用していただきたいと思います。

現在、市では協働のまちづくりを進めています。市の役割(公助)、市民の役割(自助)、協働の役割(共助)の意識を持ち、一緒になって行政に参加をしていただき、まちづくりを進めることが必要です。

市では、市民と行政の協働事業の一環として、平成23年6月から市民参加型のボランティア活動に対してのポイント制度の社会実験を行います。この制度は市が主催する事業等にボランティアとしてお手伝いいただいた方にポイントを付与し、点数によって記念品や利用券、地域貢献事業に交換できる制度であります。ボランティア活動の支援と市民との協働事業を目的としています。ぜひご参加いただき、ポイントを活用してください。

「役所の指示で動いている」から、自分しかできない分からないことを行うことで「共に助けあう」思いを共有したいと願います。

笠間市長
山口伸樹

禁煙のススメ

禁煙の取り組みは世界的に広がっています。日本でも2003(平成15年)年に「健康増進法」が施行され、大人数が利用する施設に対して受動喫煙防止対策が義務づけられました。最近では、駅のホームやタクシー、職場などでの禁煙化が進んでいます。

タバコの害とは？

タバコの煙に含まれる有害物質はニコチン・タール・一酸化炭素をはじめ、200種類を超えられているとされています。これらの物質は、血管の収縮や血圧の上昇、動脈硬化などをもたらし、心筋梗塞や脳卒中などの循環器疾患の原因となります。このほかにも、肺がん、胃潰瘍、歯周病、肌の老化、低出生体重児の出産などにも深く関わっています。

どうして吸ってしまうのか？

タバコを吸うと、ニコチンが体内に取り込まれ脳を刺激し、一瞬満たされた気持ちになります。しかし、30分から1時間間でニコチンは切れ、イライラして

きてまたタバコが欲しくなりまきます。吸ってしまうのは決して意志が弱いからではなく、身体がニコチンに「依存」しているからなのです。このイライラに対応することが、禁煙を成功させるカギです。

さあ、禁煙だ！

イライラへの対応法

- ・水やお茶、シュガーレスの飴・ガムなど、低カロリー食品を携帯しておく。
- ・深呼吸や散歩など、身体を動かす。
- ・市販の禁煙補助剤(ニコチンガム・パッチ)を使用する。

禁煙のメリット

- ・動脈硬化や循環器疾患、肺がんなどにかかる可能性がグンと減る。
 - ・食べ物がおいしくなる。
 - ・咳やたんがなくなる。
 - ・血行が良くなり、肌にツヤが出る。
 - ・経済的
- あなたの健康のために、禁煙をはじめてみませんか？

笠間のがんばる企業紹介③1

市内で活躍する企業を支援するために結成された「笠間市がんばる企業応援連絡会」。このコーナーでは、連絡会に加入している企業の皆さんを紹介します。

橋本精密工業(株) 茨城工場

今回は、昭和10年創業、東京都葛飾区に本社を置く橋本精密工業(株)を紹介します。安居地区にある茨城工場で、橋本靖久専務取締役と井上茂技術営業統括部長にお話を伺いました。

「こちらの工場では、どのようなものを作っているのですか？」

橋本専務:「精密機械に使われるさまざまな部品を製造しています。皆さんの身近なところでは、携帯電話の中でブルブル震えて着信を知らせる振動モーターという部品に、当社の製品が組み込まれています。」

「どのくらいの大きさなんですか？」

井上部長:「こちらをご覧ください(写真①)。拡大鏡で見ると、2〜3ミリの製品の中に、2種類の金属片が組み合わされているのが分かります(写真②)。これらの製品はすべてプレス加工で作るのですが、例えば厚さ0.03ミリの金属をプレスするには、その10分の1、つまり0.003ミリのすき間を空けなくてはなりません。髪の毛の太さの約20分の1の精度が要求されるのです。」

「今後の展望をお聞かせください。」

橋本専務:「当社は自社内で金型も製造しているので、お客様から『こんな製品が欲しい』という要望があれば、すぐに試作品を作ることができます。商品のサイクルが短くなり、携帯電話や家電製品に至っては半年おきに新商品が出る時代ですから、当社のフットワークの軽さは大きな武器だと思います。今後も、『走りながら考える』という姿勢で、新しいことにチャレンジしていきたいと考えています。」



写真①



写真②

「橋本精密工業(株) 茨城工場」

所在地: 笠間市安居3122

従業員数: 55人

※文責▽笠間市役所企業誘致推進室(内線228)

活動中です

こうみんがん



笠間公民館 ☎0296-72-2100
 友部公民館 ☎0296-77-7533
 岩間公民館 ☎0299-45-2080

笠間市民囲碁・将棋大会を開催

1月23日(日)に、第5回笠間市民囲碁・将棋大会が笠間公民館で開催されました。各部門を合わせて77名の参加をいただき、熱気あふれる大会となりました。

○囲碁の部入賞者一覧○

クラス	成績	氏名
A	優勝	原田 幸男
	準優勝	横倉 隆夫
	三位	小田部 光三
B	優勝	小澤 睦夫
	準優勝	深沢 務
	三位	齊藤 幸夫
C	優勝	柴沼 久子
	準優勝	中島 功
	三位	埴 猛
審判員	小磯 毅、高瀬 浩、小島 一浩	

○将棋の部入賞者一覧○

クラス	成績	氏名
A	優勝	広沢 守
	準優勝	高久 忠
	三位	福井 一郎
B	優勝	白石 純
	準優勝	田村 三郎
	三位	長谷川 泉
C	優勝	富施 修次
	準優勝	笠原 隆
	三位	加藤 三子男
審判員	桜井 光雄、西田 富重、佐藤 武三	



囲碁の部の様子



将棋の部の様子

4月から市役所の開庁時間に変更になります

国家公務員の勤務時間に準じて、4月1日から市職員の勤務時間が1日当たり8時間から7時間45分に変更になります。これに伴い、市役所本所および各支所等の開庁時間が次のように変更となりますので、ご協力をお願いします。

変更前 午前8時30分～午後5時30分 → 変更後 午前8時30分～ 午後5時15分

※本所および各支所において実施している窓口延長業務(本所:水曜日 笠間支所:木曜日 岩間支所:火曜日)は、引き続き午後7時30分まで実施します。

なお、次の施設等の利用時間については変更ありません。

○各保育所 ○市立病院 ○各公民館 ○各図書館 ○総合公園 ○市民体育館 ○岩間海洋センター

【問合せ】 秘書課 内線551・552

オール電化のご相談 & リフォームのご相談

東京電力電化推進パートナー



Switch! ON 友部
(株)ライフワン

笠間市柏井529-1
 HP <http://www.e-lifeone.com/>
 TEL 0296-77-0215
 通常営業時間8:30~17:00

- IHクッキングヒーター
- エコキュート
- 蓄熱暖房機
- 太陽光発電
- キッチン・バスルームリフォーム



☆図書館システムがリニューアルしました!

◆カードの代わりにケータイが使えます!

今度のシステムでは、カードまたはケータイから選び、利用登録することができます。ぜひご利用ください!

○図書館の利用者登録に携帯電話を利用するのは県内初です!

○貸出時など、専用パットに携帯電話を置くだけで済み、財布等からカードを取り出す手間が省けます。

※登録・利用できるのはIC機能付の機種のみです。また、機能はIC番号の読み取りだけです。そのため、本体の設定が変わったり、個人情報を読み取られたりすることはありません。



<ケータイ利用の様子>

◆レシート発給機で貸出状況ラクラク管理!

これまで友部図書館で貸出時に渡していた、資料名と返却日が書かれた便利なレシートが、3館すべてで発行できるようになりました。発給機は自由に使える場所に設置しますので、いつでも自分で発行し、借りている資料を管理することができます。



<レシート発給機>

◆友部図書館のレイアウトがリニューアル!

友部図書館では、笠間・岩間図書館と同じように、すべての資料をICタグで管理するために、入り口にゲートを設置しました。それに伴い、館内のレイアウトも変更し、より利用しやすい図書館になりました。

また、新たに2台設置された自動貸出機では、自分で貸出手続きをすることができます。



<入り口ゲートの様子>



<児童コーナーの様子>



<雑誌コーナーの様子>

◆岩間図書館「全国訪問おはなし隊」がやってきます!

およそ550冊の絵本・児童書をキャラバンカーに積み込んで全国を巡回している「全国訪問おはなし隊」が、岩間図書館にやってきます。

当日は、キャラバンカー内の本を自由に読むことができ、30分程度のお話し会もあります。

日 時:平成23年4月17日(日)午後3時~4時ごろ

場 所:市民センターいわま

キャラバンカー見学…駐車場 おはなし会…2階会議室

対 象:幼児~小学生低学年程度

*参加は無料です。

各館の 行事予定(4月)



友部図書館

◆おはなし会(0歳~4歳向け 午前11時~)

4月 7日(木)『どーこだどこだ』ほか

4月21日(木)『そっくりで』ほか

◆おはなし会(4歳~小学生向け 午後2時~)

4月 3日(日)『こんとあき』ほか

4月10日(日)『たにし長者』ほか

4月17日(日)『なにをたべてきたの?』ほか

◆名作映画会(午後2時~)

4月24日(日)『ラストサムライ』(154分)

◆ギャラリー

◇3月21日(月)~4月 3日(日)

「バードカービング(鳥の彫刻)作品展示」

バードカービング愛好会藝文教室

◇4月 5日(火)~4月17日(日)

「水彩画展示」楽描きの会

◇4月19日(火)~5月 1日(日)

「風景写真展示」佐川直樹個展



笠間図書館

◆おはなし会(0歳~3歳向け 午前11時~11時20分)

4月 1日(金)『はじめまして』ほか

4月15日(金)『ほら みて みて』ほか

◆おはなし会(午後2時~2時30分)

4月 3日(日)『はなさかじいさん』ほか

4月10日(日)『ねこのかあさんのあさごはん』ほか

4月17日(日)『おたすけてんぐ』ほか

4月24日(日)『どうぶつえんにいきましょう』ほか

◆ビデオ映画上映会(午後2時~)

4月16日(土)『アヒルと鴨のコインロッカー』(110分)



岩間図書館

◆おはなし会(0歳~3歳向け)

4月 1日(金)午前11時30分~正午

*場所:岩間子育て支援センターくりのこ

◆おはなし会(4歳~小学生向け)

◇日曜おはなし会

4月 3日(日)午後2時~2時30分

◇おはなしのとびらと紙芝居 『三びきのやぎのらがらどん』ほか

4月 9日(土)午後2時~2時30分

◇お楽しみおはなし会

4月23日(土)午前11時~11時30分

の講師による講習会(参加費無料)を毎週開催しています。

募集期限▶3月31日(木)

対象者▶農業を営んでいない方

区画▶1区画30㎡

使用料▶年間10,000円(1区画当たり)

使用期間▶4月～平成24年3月の1年間(契約更新可)

申込方法▶所定の使用申請書およびアンケートを農政課まで提出ください。申請書は、ホームページからもダウンロードできます。なお、申込みは先着順です。

☎ 農政課(内線523・524)

平成23年度職業訓練生募集

笠間地区建設高等職業訓練校は、事業主または事業主の団体などが県知事の認定を受け、その雇用する従業員に対して、職業に必要な知識・技能を教え、優れた技能者を育成する訓練の場です。

日程▶毎週月・水・金曜日の午後6時～9時までの月9回 年間延べ時間350時間以上の訓練です。

事業主負担金▶年間30,000円

対象者▶年齢17～60歳未満、中学校卒業以上の学歴の方

募集締切▶3月31日(木)

☎ 笠間地区建設高等職業訓練校 担当:加茂 TEL0296-72-1677

となりのまちから

水戸地方広域市町村圏協議会

水戸ホーリーホック2011年ホームゲーム前期試合日程

(水戸市)

皆さんの声援が、選手たちにとって何よりの力になりますので、ぜひ会場で応援してください。

試合日程▶3月26日(土)、4月9日(土)・

23日(土)、5月4日(水・祝)・14日(土)・28日(土)、6月12日(日)・25日(土)、7月9日(土)・31日(日)、8月21日(日)

試合会場▶ケーズデンキスタジアム水戸(水戸市小吹町)

※開催時間、料金など詳しくは、次へお問い合わせください。

☎ 水戸ホーリーホック

TEL029-212-7700

笠間地区の祝日等の可燃ゴミ収集のお知らせ

4月から、笠間地区の祝日(元旦を除く)、振替休日の可燃ゴミの収集をその翌日に行うことになりました。(翌日が日曜日の場合は月曜日となります。)従来どおり日曜日、祝日のゴミの収集は休みとなります。

ただし、5月の連休については、日曜日を除く連休の中日(4日または5日)と連休最終日の翌日に可燃ごみの収集を行います。

【具体例①平成23年4月の場合】

日	月	火	水	木	金	土
17	18	19	20	21	22	23
24	25	26	27	28	29	30

※29日が祝日のため収集は休みとなり、翌日の**30日に金曜・土曜日コース**の可燃ゴミの収集を行いません。

【具体例②平成23年5月の場合】

日	月	火	水	木	金	土
1	2	3	4	5	6	7
8	9	10	11	12	13	14

※3日から5日まで3連休となるため、この場合、**4日に火曜、水曜日コース**および**6日に木曜、金曜日コース**の可燃ゴミの収集を行いません。

※3日および5日のゴミの収集は休みとなります。

☎ 笠間支所生活課(内線72122)

エコフロンティアかさま監視委員会活動報告(1月25日)

【廃棄物の受入】

環境保全事業団より、廃棄物の受入(溶融処理対象物・直接埋立廃棄物・含有金属等の判定)に係る資料の提出を求め、その資料に基づき処分状況の報告を受けた。

- ① 受入対象廃棄物の種類は、溶融処理対象物および直接埋立廃棄物があり、受入基準に基づき受入れている。
- ② 受入基準については、共通事項として、溶融処理対象物・直接埋立廃棄物ともに処理に危険性があるものを受入禁止にしている。また、廃棄物の長さ・大きさ等についても規制している。
- ③ 重金属等を含む場合は国の定める「廃棄物処理法」の基準値より厳しい「土壌の汚染に係る環境基準について」の基準値を採用している。基準値を超えたものについては、溶融処理にするか受入れを拒否している。

【次回の監視活動】

施設モニタリング・排ガスの維持管理・浸出水の放流について実施。

「笠間市民」結婚応援

笠間市民の皆様へ

・笠間市に生まれて3年・笠間市に感謝をこめてこれからもご愛顧賜りますようお願い申し上げます。

特典

- 衣裳何着でも50%OFF
- ご両家にモーニング&留袖各1着レンタル無料サービス

—その他特典をご用意(詳しくはお問合せ下さい)—

※当館で結婚式を挙げられる方※笠間市に在住の方

※他のプランとの併用はできません。

結婚応援プラン

まるごと含まれた安心プランの誕生

お一人様2万円から
30名様からご利用になれます。

主な内容

お料理・飲み物・挙式料・会場費・衣裳司会・美容・着付け・記念品・写真他

※内容は当社基準とさせていただきます。

※詳しくはお問い合わせください。

※毎月5組様限定

本格的な大聖堂で外国人牧師による感動的な結婚式を!

小さな結婚式

平日 59,800円

土日祭日 118,000円

【内容】●教会式●結婚証明書●ブライズルーム
●ウェディングドレス・タキシードレンタル料
●新郎着付料●新婦着付料
●小物●写真(6ツ切り1ポーズ)

神前式・人前式もございます

結婚相談所
縁結び相談賜ります。
入会金・年会費無料
個人情報厳守いたします。

結婚式場パークスガーデンプレイス(旧友部グリーンビュー) 〒309-1717 茨城県笠間市旭町 305 TEL0296-78-1122 パークスガーデンプレイス 検索

案内

第10回エコフロンティアかさま環境保全委員会を開催します

日時▶3月27日(日)午後1時
場所▶エコフロンティアかさま管理棟2階研修室
議題▶環境モニタリング結果など
傍聴申込▶3月24日(木)までに電話でお申し込みください。
傍聴者定員▶50名(先着順)
 ■・■環境保全課(内線127)
 (財)茨城県環境保全事業団
 TEL0296-70-2511

4月からNPO法人の申請・相談窓口が変わります

4月1日からNPO法人設立の申請が、市役所でできるようになります。笠間市内に事業所を持つNPOは、各種認証申請、各種変更届および事業報告書等を市役所に提出することになります。詳しくは市役所または茨城県県民運動推進室へお問い合わせください。
 ■市民活動課(内線134・135)
 茨城県生活環境部生活文化課県民運動推進室 TEL029-224-8120

浄化槽設置補助金の受付方法が変わります

平成23年度から浄化槽設置補助金の受付の方法が抽選方式に変わります。皆さんのご理解とご協力をお願いします。

変わります。皆さんのご理解とご協力をお願いします。

変更の内容▶

- ・受付は年2回(上半期と下半期に分ける)とします。
- ・まず、浄化槽設置補助希望(抽選会参加)申込書により抽選会の受付をします。
- ・抽選に当たった方が、本申請(補助金交付申請書)を提出できます。

【第1回目】

受付期間▶4月1日(金)~20日(水)
受付対象▶浄化槽設置工事着工予定が8月31日までのもの
抽選会▶4月22日(金)
 市役所本所2階大会議室

【第2回目】

受付期間▶4月25日(月)~9月21日(水)
受付対象▶浄化槽設置工事着工予定が9月28日~平成24年3月10日までのもの
抽選会▶9月26日(月)
 市役所本所2階大会議室

注意事項▶

- ・抽選会前に浄化槽を設置した場合は、交付の対象となりません。
- ・抽選日から2か月以内に本申請が提出されない場合はキャンセルしたものとみなします。
- ・電話、FAXによる申込みは受け付けません。
- ・抽選する権利および当選した権利の譲渡は認めません。

■・■下水道課(内線71130・71131)

詐欺・窃盗にご注意ください

最近、東京電力の社員などを装った詐欺・窃盗事件が発生しています。東京電力や関係会社の職員は「勤務証」を携帯していますので、必ずご確認ください。不審に思われるときは、すぐにお近くの東京電力までお問い合わせください。

【主な犯行の手口】

- ・集金員を装い、「電気ご使用量のお知らせ(検針票)」を使って、電気料金を支払うよう要求する。
- ・ブレーカー調査などの名目で個人宅に上がり込み、隙をみて金品を盗む。
- ・事前のお知らせもなく東京電力を名のって訪問し、漏電調査等の名目で器具の修理・取替を行い、多額の請求をする。
- ・東京電力の名を語り、オール電化住宅へのリフォームや太陽光発電設備の設置等の契約を締結し、多額の請求をする。

■東京電力 茨城カスタマーセンター
 TEL0120-995-332

募集

市民農園「生き生き菜園 はなさか」利用者を募集

市民農園「生き生き菜園 はなさか」(笠間市橋爪)では、平成23年度の利用者を募集します。素晴らしい眺めのなか、家族や仲間とふれあいながら、農園ライフを楽しんでみませんか？

施設内には、無料で使用できる農具のほか、トイレ、あずまや、水道、駐車場、広場があります。なお、農園内の野菜づくりは無農薬栽培となりますが、初心者でも安心して栽培ができるよう、専門

http://lohas-h.com



住まいづくりの情報館になってます。
 新築、リフォーム相談会実施中♪

デザイン×クオリティ×環境 笠間市笠間1085 筑波銀行笠間支店前
 株式会社 ロハスホーム TEL:0296-73-4062



千成の歓送迎会ランチ 3・4月限定

要予約・昼限定(11:00~13:30) **1,980円**(税別)

ランチにぎり・ミニシーザーサラダ
 ミニサーモンキッシュ・海老フライ・あら汁
 デザート2種(桜とガリのシフォンケーキ他1品)

*法事膳にもご利用下さい! 通常ランチも大好評!

ご予約・お問合せは... ☎0296-77-2800 月曜休
寿司割烹千成 笠間市大田町1088-3 JR友部駅北口左折900m
 雛祭りとは3/31まで **「食べログ」**も見てね! →

カラオケお見合いパーティー 3月27日(日) 11:30~

友部のビッグエコー
 年令/30才~40才ぐらゐまで
 会費/男性4,000円・女性2,000円

スイーツお見合いパーティー 4月3日(日) 14:00~
 (13時30分受付・各15名)
 パークスガーデンプレイス(旧グリーンビュー)
 年令/~45才まで
 会費/男性5,000円・女性2,000円

お申込みはFAXでお願い致します 0296-77-8031
 (名前・年令・TEL・職業をお書きください)

結婚相談も承っております **デディ・ベアー**

シリーズ⑤7 ふるさと 笠間に生きる人たち

かさま 市民力

このコーナーでは、市民の皆さんが自らの活動で地域貢献している団体などを紹介します。掲載を希望する団体は市民活動課へご連絡ください。

レクリエーション いわま

代表者 瀬谷 宗彦(下郷)

設立 平成15年

会員 6人



会員のみなさん



グラウンドでの遊び



ジャンケンゲーム



瀬谷宗彦さん(代表者)より

みんなを楽しく 自分も元気に

私たちの活動はレクリエーションを通してお年寄りの皆さんに元気になって、楽しみを実感してもらうこと、児童には授業にない遊びを体験してもらうことが目的です。活動場所は福祉センターいわま、大原小学校、いわまの郷です。

レクリエーションは全員参加です。「歌・ゲーム・ダンス」の3つを基本とします。大きな声を出して歌い、体を動かし、笑いがいっぱいゲーム、そして最後はダンスです。折り紙は「折る→絵にする→飾る」の順に進めます。折って完成ではなく、いくつか紙の大きさや色を変えてそれを組み合わせで絵にします。自分だけの絵に笑顔がいっぱいです。

これからも「共遊」を創りだしていきたいと考えています。

レクリエーション活動を始めるきっかけは、社協の施設「福祉センターいわま」のいきいき支援に参加したことでした。ステージの上で行われている演芸を見ただけでなく、元気な高齢者とレクリエーションを通して全員で一緒になって楽しいことを「共遊」できないか、と考えました。社協の職員の方に相談し、ご理解を得て約1時間程度の活動からスタートしました。(瀬谷 0299-45-4650)



折り紙作成中



折り紙完成

環境にやさしい まちづくりを推進しています

市では、「笠間市役所地球温暖化対策率先実行計画」に基づき、地域の事業者・消費者として率先して環境保全や温室効果ガス排出抑制に取り組んでいます。

平成22年度に実施した取組みの一部を紹介します。

太陽光発電システムを設置

市役所本所に太陽光発電システム（出力10kw）を設置しました。このシステムにより、年間約10,000kwhを発



市役所本所に設置された太陽光発電システム

電することができ、市役所本所旧庁舎1階事務室の照明の電気を賄うことができます。

公用車に電気自動車を導入

市では、環境性能に優れた電気自動車を公用車として2台導入（リース）しました。

この電気自動車は、走行中の排気ガス・エンジン音が一切無く、地球温暖化に影響する二酸化炭素も従来型の軽自動車に比べて約70%削減することができま

す。充電は家庭用コンセントを利用することが可能で、満充電からの走行距離は約160キロメートルです。



充電中の電気自動車

電気自動車を貸し出します

市民団体等の公益活動を支援するため、今回導入した電気自動車を貸し出します。

◆対象

市内で活動する団体で、公益活動に使用する場合。個人的な活動や営利目的の場合は、対象外となります。（例…防犯パトロール、自治会イベントの備品運搬など）

◆貸出時間

原則は、土・日・祝日（午前8時30分～午後5時30分）のみ。ただし、防犯パトロール等に使用する場合は平日でも貸出し可能です。

◆経費負担

おおむね4時間未満（半日単位）は500円、4時間以上（1日単位）は1,000円を負担していただきます。（防犯パトロール等は負担なし）

◆申請

使用する1か月から5日前までに運転者の免許証のコピーと共に「申請書兼誓約書」を提出してください。

※電気自動車の貸し出しについて、詳しくは市民活動課までお問い合わせください。

【問合せ】

市民活動課（内線134・135）

地域コミュニティ活動の活性化のために —宝くじ助成事業でコミュニティセンターを新築—

下安居区では、この度、地域の交流と活性化を図るために、（財）自治総合センターのコミュニティ助成事業を活用して、コミュニティセンターを新築しました。

この助成は、（財）自治総合センターが宝くじの社会貢献広報事業として、コミュニティ活動に必要な施設や備品を整備するために助成しているものです。

この事業を利用したい団体（区・自治会）は、市民活動課（内線134）までお問い合わせください。



下安居区コミュニティセンター

青菜とササミのレモンドレッシング

春の青菜をたっぷりと食べることができる一品です。青菜の種類を変えていただくとさまざまな春の香りを楽しむことができます。



栄養成分(1人分)

エネルギー162kcal、たん白質10.9g、脂質11.5g、塩分1.0g

材料(4人分)

青菜(小松菜・菜の花・ほうれん草等)……………200g
鶏ササミ(酒を少々振りかけておく)……………160g
ねぎ(※しらがねぎに切る)……………少々

A { レモン汁…………… 1/2個 しょうゆ……………大さじ2
粒マスタード…………… 大さじ1 オリーブ油……………大さじ3

※Aの調味料はお好みで粒マスタードの量を減らしてください。また、鶏ササミを茹でた汁は、スープのだし汁としてお使いいただくことができます。

作り方

- ①たっぷりの熱湯に塩を加え、青菜を色よく茹でて冷水に取り、食べやすい長さに切り水気をよく絞る。
- ②熱湯に塩少々を加え、鶏ササミを茹で、氷水につける。水気をとり、割いておく。
- ③ボールにAのドレッシングの材料を混ぜ合わせ、②を入れてなじませる。
- ④①を③に加えてさっと和え、器に盛り、最後にしらがねぎを飾る。

※しらがねぎの切り方

- ①長ねぎの白い部分を長さ5～6cmに切り、中心まで縦に切り目を入れて開き、芯を除きます。
- ②開いたものを重ねて、繊維に沿って端からごく細く切ります。
- ③冷水にしばらくさらし、水気をきります。水気をきるときに、ざるなどに上げればパリッと、布きんなどに包んで流水の下でも洗い、水分を絞ればくしゅっとさせることができます。

好評企画

●プレゼント 3月号締め切り:3月31日(木)必着

市内在住・在勤の方を対象に、撮影に使用した笠間焼の器を抽選で1名様に差し上げます。このコーナーや広報紙への感想等を添えて、住所・氏名・電話番号を明記の上、秘書課広報広聴グループまで、はがき(持参可)でお申し込みください。

※当選者には、電話でご連絡を差し上げますので、市役所本所秘書課まで器を受け取りに来てください。

●募集!

撮影に使用する笠間焼を提供してくれる協力店(者)を募集しています。詳しくは、市役所本所秘書課までお問い合わせください。ご応募お待ちしております。



【笠間焼の提供】
小林 優子(笠間)
サイズ:約17.0cm×22.0cm

かさま ぼけっと

子育て支援のページ

24

岩間子育て支援センターのご案内

名称	岩間子育て支援センター「くりのこ」
場所	市民センターいわま 1階 (笠間市下郷5140番地)
開催日時	毎週月・水・金曜日 10:00～12:00、13:00～16:00
問合せ先	子ども福祉課

「おもちゃ図書館ピノキオ」のご案内

岩間子育て支援センターの休所日を利用して、おもちゃ図書館ピノキオが月1回開設されています。

おもちゃ図書館とは、おもちゃ遊びを通じて親子とボランティア、同じ年頃の子どもを育てている親子との交流が楽しみながらできる場です。仲間づくりや子育ての情報交換、リフレッシュ等に活用できると思いますので、ぜひご利用ください。なお、気に入ったおもちゃの貸出しも行っていますので、家庭に持ち帰り遊ぶこともできます。(貸出無料)

実施日時 毎月第3火曜日の午前10時から正午まで
実施場所 岩間子育て支援センター「くりのこ」
対象者 就学前の親子(お子さんだけの利用はできません)
利用料 無料

【問合せ先】

笠間市社会福祉協議会岩間支所

0299-45-7889

(平日の8:30～17:30のみ)



イラスト協力 笠間高校美術科

かさまぼけっとアドレス <http://www.city.kasama.lg.jp/kosodate/index.html>

問合せ：子ども福祉課（内線 164）

人口と世帯数(常住人口2.1現在)

- 人口 79,130人 (-49人)
- 男 38,786人 (-17人)
- 女 40,344人 (-32人)
- 世帯数 28,264世帯(-11世帯)
- 1月の出生者数 53人

○広報かさまに掲載されているあなたの写真を差し上げます。お問合せは秘書課(内線225)まで。



再生紙を使用しています。

○市ホームページモバイル版では、行政・災害などのさまざまな情報をお届けしています。

アドレス

<http://www.city.kasama.lg.jp/mobile/>

